• *La más peligrosa de todas las debilidades es el temor de parecer débil* (Jacques Benigne Bossuet) •

EL MUNDO

Viernes, 14 de febrero de 2025. Año XXXV. Número: 12.840. Edición Madrid. Precio: 2 €

PSICOLOGÍA La terapeuta Faith G. Harper explora las fronteras del consentimiento en 'Respeta mis p*tos límites' Páginas 41 a 43

CRÓNICA Alfonso Basterra escribe una novela en prisión y se la dedica a su hija Asunta: «Mi vida, mi gran amor» Página 23

ENLACE AL CANAL
x.com/byneontelegram
O escanea el código QR:

EUROPA AFRONTA LA POSGUERRA DE UCRANIA AISLADA Y DIVIDIDA

Trump desata la guerra comercial contra la UE y la abandona ante Putin

Castiga a la Unión Europea como represalia por cobrar el IVA y anuncia «aranceles recíprocos» en una nueva estocada a las relaciones transatlánticas

C. Cavoli, M. Rutte y P. Hegseth en Bruselas. GETTY

El secretario de la OTAN, Rutte, afirma que Europa deberá «defenderse por sí misma en 4 o 5 años» en vísperas de la Conferencia de Seguridad de Múnich

POR **ALBERTO ROJAS (KIEV), DANIEL VIAÑA (BRUSELAS), PABLO R. SUANZES (WASHINGTON), XAVIER COLÁS, MARINA PINA E IÑAKI ELLAKURÍA** PRIMER PLANO

UN SOLICITANTE DE ASILO AFGANO ATROPELLA A 28 PERSONAS EN MÚNICH EN UNA MANIFESTACIÓN

Al menos 28 personas resultaron heridas, dos de ellas de gravedad, en un atropello múltiple deliberado durante una protesta en la ciudad alemana de Múnich. El conductor, un solicitante de asilo afgano de 24 años, fue detenido. En la imagen, fuerzas de seguridad inspeccionan el vehículo usado en el ataque. El atropello se produjo a tan solo 24 horas del arranque hoy de la Conferencia de Seguridad que cada año se celebra en la capital bávara.
FOTO: EFE / EPA Página 26

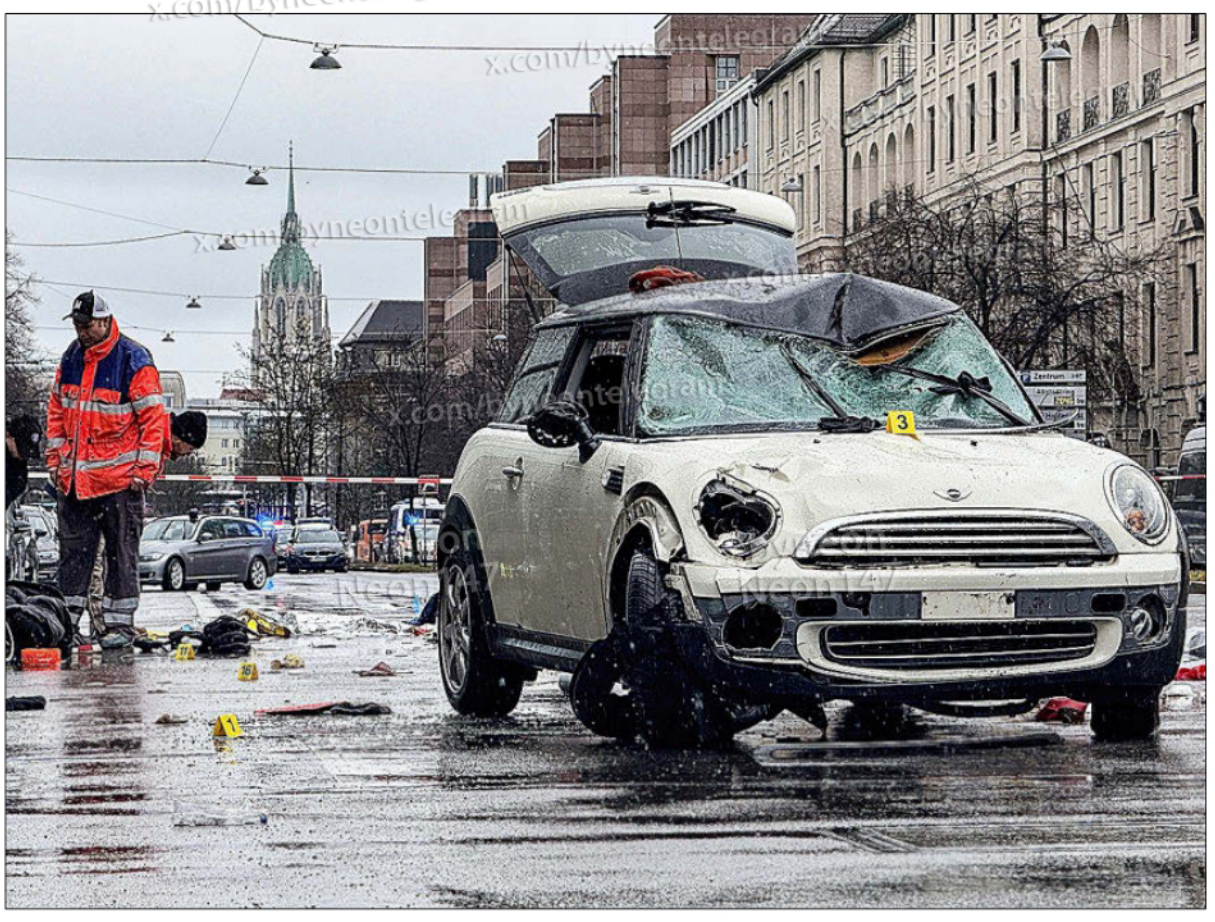

España sin margen para doblar el gasto en Defensa y llegar al 2% comprometido

Pedro Sánchez habla con Zelenski y pide que «una guerra injusta no termine con un acuerdo de paz injusto»

POR **MARINA PINA** Página 6

La recaudación del IRPF se ha disparado un 57% desde que gobierna Sánchez

POR **CRISTINA ALONSO** Págs. 16 y 17

Pablo Iglesias cobró de Irán 12.600 euros cuando ya era diputado de Podemos

POR **FERNANDO LÁZARO** Pág. 20

Mohamed Houli. A. DI LOLLI

El yihadista de las Ramblas agita la teoría de la conspiración de Puigdemont

El Congreso le permite atacar al CNI e implicarlo en los atentados

POR **MARTA BELVER** Página 19

MALCOLM GLADWELL "VAMOS A UN MUNDO CON MUCHA MENOS GENTE COMO FUERZA LABORAL... TAL VEZ LA IA NOS SALVARÁ"

Tras subirse al optimismo con el libro 'El punto clave' y convertirlo en un bestseller, publica 'La venganza del punto clave' POR **DANIEL ARJONA**

SUN TZU LOS MISTERIOS DEL ENIGMÁTICO AUTOR DE 'EL ARTE DE LA GUERRA' POR **FERNANDO PALMERO**

PRIMER PLANO

EUROPA EN GUERRA EL FUTURO DEL CONTINENTE

A pesar de los mensajes que llegaban de Estados Unidos desde hace años para que el Viejo Continente se hiciera cargo de su propia seguridad, nada se hizo. Ahora, sin voz ni voto, está abocado a defenderse de las amenazas en solitario

EUROPA AFRONTA DIVIDIDA Y AISLADA LA POSGUERRA DE UCRANIA

ENLACE AL CANAL
x.com/byneontelegram
Ó escanea el código QR:

ALBERTO ROJAS
KIEV

El 1 de marzo de 2022, frente a un Parlamento Europeo aún en shock por los primeros días de la invasión rusa de Ucrania, Josep Borrell, responsable de la diplomacia europea, dijo en su discurso más vibrante: «Asistimos al acta de nacimiento de la Europa geopolítica. La UE ha tomado consciencia de los desafíos a los que nos enfrentamos y utilizará su capacidad coercitiva, la capacidad de imponer».

Casi tres años después, aquel neonato sigue balbuceando en la cuna mientras que, en la televisión pública rusa, los tertulianos habituales fantasean cada noche con bombardeos atómicos sobre Londres y columnas blindadas entrando en Berlín. El regreso de Trump al poder y su acuerdo con Putin para saldar la guerra de Ucrania pone en evidencia que el rey europeo está desnudo, sin liderazgo, sin un plan de seguridad común, sin voz ni voto en el mundo que viene, ninguneado por unos y por otros. Europa ha perdido tres años preciosos. Ahora va contra reloj y sin rumbo. Bastaron 80 minutos de conversación entre Putin y Trump para terminar con 80 años de atlantismo.

Ayer, Kaja Kallas, procedente de una familia estonia deportada por Stalin y hoy nueva Alta Representante de la UE, publicó en su cuenta de X un texto firmado por España, Alemania, Francia, Italia, Reino Unido y Polonia en el que asegura que «la independencia y la integridad territorial de Ucrania son incondicionales. Nuestra prioridad ahora debe ser fortalecer a Ucrania y ofrecer garantías de seguridad sólidas». Es decir, un texto de nuevo grandilocuente y pirotécnico pero vacío de contenido, ya que no tiene fuerza ni moral ni militar para imponerlo. Parece un grito infantil para llamar la atención de los adultos.

«Estoy aquí para expresar directamente y sin ambigüedades que las crudas realidades estratégicas impiden que EEUU sea el principal garante de la seguridad en Europa», dijo el martes el secretario de Defensa Pete Hegseth. Un mensaje que no es nuevo: las declaraciones que llegan desde Washington ya avisaban hace años de que EEUU se había cansado de ser el gendarme de Europa, y que la UE debía invertir en su propio futuro para ser autónoma. Nada se hizo.

Los ejércitos occidentales sólo están fogueados en misiones de paz, a veces desempeñando labores que podría hacer cualquier ONG, pero ajenos a la guerra total y real que vive Europa. Los militares ucranianos que han entrenado en varios países europeos se quejan con amargura a este reportero de que ninguno de ellos regresó a Ucrania sabiendo volar un dron (en España, por ejemplo, casi no tienen drones y es ilegal despegar uno). También aseguran que querían recibir formación de combate nocturno, pero por ejemplo en Alemania cerraban el polígono a las siete de la tarde y no tenían gafas de visión nocturna. Otros comentaban que querían aprender a cómo cavar trincheras y fortificaciones, pero por ejemplo en Reino Unido necesitas un permiso especial por cuestiones ecológicas. Pero luego se desplegaban en el frente de Ucrania y el enemigo de carne y hueso usaba drones, asaltaba posiciones por la noche y los ucranianos necesitaban trincheras sólidas que nadie les había enseñado a cavar.

Los presupuestos en defensa de los socios de la UE siguen raquíticos, con una industria militar casi desmantelada y un mercado en el que se premia ir las ferias de armamento a adquirir blindados *boutique* (caros de comprar, poco útiles en la práctica e insostenibles de mantener para cualquier ejército).

La distancia que va de Polonia (que tiene frontera con Rusia y Bielorrusia y que gastó el pasado año un 4,12% de su PIB) a España (que dedicó tan solo un 1,28%) representa la diferencia real entre una Europa preocupada por las amenazas de Moscú y otra que vive esta agresión rusa (y la gestión de su alto el fuego) como algo ajeno. No es que Trump o Putin excluyan a Europa, también hay mucho de autoexclusión. Mark Rutte, secretario general de la OTAN, asegura que Europa tiene sólo cinco años para rearmarse.

El eje francoalemán ya no lidera. Emmanuel Macron habló de autonomía europea muchas veces, pero nada se movió, mientras que Olaf Scholz quedará como uno de los políticos más decadentes de la historia de Europa. El acuerdo entre Trump y Putin es una mezcla del pacto de Múnich de 1938 para apaciguar a Adolf Hitler y el Ribbentrop-Molotov de 1939 para repartirse Polonia (tierras raras para uno, tierras conquistadas para otro). Bajo ambos enfoques, Europa está fuera de la toma de decisiones. Ahora a Europa se le encomienda a solas que se haga cargo de la seguridad de la Ucrania de posguerra, con 800 kilómetros de línea de choque pero sin poder activar el artículo 5 de la OTAN, es decir, sin ayuda de EEUU.

El absurdo es que esta estrategia representa una invitación para que Putin mueva sus ejércitos para atacar en cualquier otro lugar mientras que el frente ucraniano permanece congelado y con tropas europeas custodiándolo traídas de otros frentes. Entre las casualidades locas que pueden darse, está el hecho de que, por ejemplo, tropas estonias sean atacadas mientras patrullan en Ucrania, incapacitadas para activar el artículo 5, que sí podría ser activado en caso de que estas mismas tropas sean atacadas en Estonia. El Instituto de Estudio de la Guerra (ISW) advierte: «Un congelamiento del conflicto liberará importantes recursos militares rusos para su participación en otra futura invasión convencional».

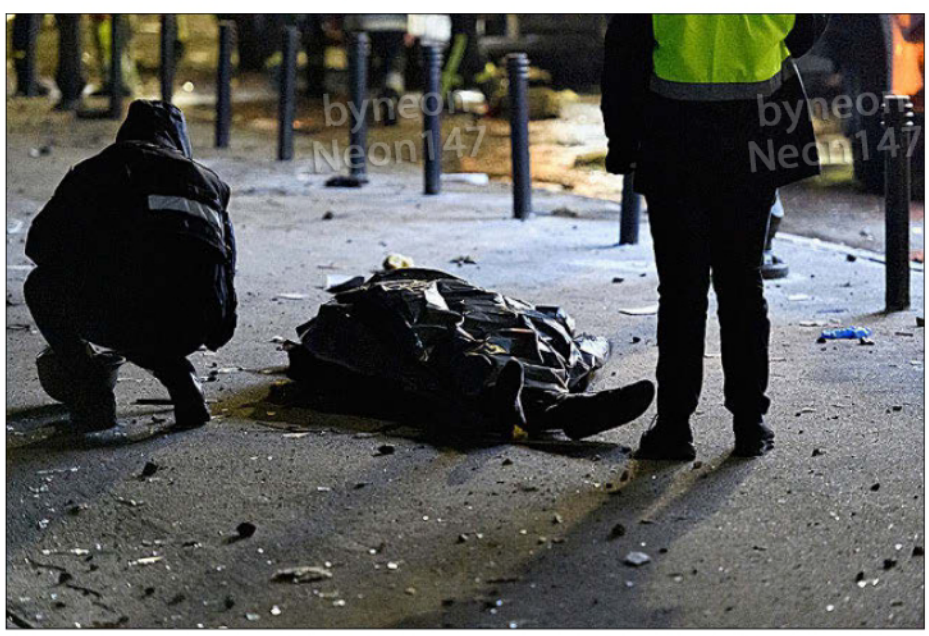

Un hombre yace muerto en el suelo tras un ataque de misiles balísticos en Kiev. EUROPA PRESS

EEUU

EL JEFE DEL PENTÁGONO Y SU «HACER A LA OTAN GRANDE OTRA VEZ»

El secretario estadounidense de Defensa, Pete Hegseth, pidió que la OTAN «vuelva a ser grande otra vez» y que los países europeos gasten más en Defensa. «Nuestros socios deben hacer mucho más por la defensa de Europa», apuntó el jefe del Pentágono en Bruselas.

PRIMER PLANO

EUROPA EN GUERRA LA ALIANZA ATLÁNTICA

Rutte, junto al secretario de Defensa de EEUU, Pete Hegseth, en Bruselas. AFP

REUNIÓN DE LA OTAN. Rutte habla de un plazo de «cuatro o cinco años para defendernos por nosotros mismos» tras la espantada de Washington

EEUU SE ALEJA DE LA «MÁQUINA DE GUERRA RUSA»

DANIEL VIAÑA BRUSELAS
CORRESPONSAL

Mark Rutte, secretario general de la OTAN, fijó ayer el plazo de tiempo en el que Europa debe ser autosuficiente en materia de Defensa: apenas un lustro. «Claramente tenemos que gastar más, porque sabemos que no podremos defendernos por nosotros mismos en cuatro o cinco años», avisó el neerlandés ayer antes de la reunión de ministros de Defensa de los socios de la Alianza Atlántica que se celebró en Bruselas.

A la cita también acudió el secretario de Defensa de Estados Unidos, Pete Hegseth, que no sólo ensalzó la capacidad de Donald Trump para llegar a un acuerdo con Vladimir Putin y alcanzar la paz en Ucrania, sino que confirmó que esa necesidad de ser autosuficientes en Europa es real. Porque para la nueva Administración estadounidense la defensa de los europeos ya no es una prioridad. Tanto es así que el jefe del Pentágono ya ha dejado en manos de Europa su defensa frente a «la máquina de guerra rusa». Tal vez no sea el fin del *atlantismo*, como algunas voces apuntan, pero sí un cambio muy sustancial en la configuración actual de la Alianza y de los equilibrios geopolíticos.

La afirmación de Hegseth, además, no hace más que reforzar la que el propio jefe del Pentágono hizo ayer también en la capital comunitaria y sede de la Organización del Tratado del Atlántico Norte: «Estados Unidos se enfrenta a graves amenazas para su propio territorio. Debemos centrarnos, y nos estamos centrando, en la seguridad de nuestras propias fronteras así como priorizar la disuasión de la guerra con China en el Pacífico». Esto significa que se va a producir una reconfiguración de los esfuerzos y del gasto por parte de EEUU, y que ya no está dispuesto a mantener los niveles actuales.

En Bruselas ya se llevaba un tiempo apuntando esta posibilidad cuando se lanzaba la pregunta de si las exigencias de Trump en materia de gasto militar eran, en realidad, una forma de favorecer a la industria armamentística estadounidense. Y puede que haya una parte de eso, sin duda, pero otra parte muy importante se debe a que el nuevo inquilino de la Casa Blanca tiene un planteamiento sustancialmente diferente al de su predecesor. Otra cosa es que los aliados deban llegar a un gasto del 5% de sus respectivos PIB, que es lo que Trump apuntó inicialmente y que es imposible para la mayor parte de ellos. Pero Hegseth señaló ayer cifras del 4% y 3% como aceptables, datos que son más realistas y que están más cerca de los nuevos objetivos que la OTAN probablemente fijará en la cumbre de La Haya en verano. Para ese momento, Rutte pidió ayer a todos los países que forman parte de la Alianza que lleguen al 2% de gasto.

PRIMER PLANO

EUROPA EN GUERRA GOLPE A LA RELACIÓN TRANSATLÁNTICA

El presidente de EEUU, Donald Trump, se dirige a los medios en una comparecencia en el Despacho Oval. JIM LO SCALZO / EFE

NUEVO REVÉS. Apenas 24 horas después de elogiar a Rusia y a Putin, Trump anuncia la imposición de aranceles a la Unión Europea

LA GUERRA COMERCIAL, EL OTRO 'CASTIGO' DE EEUU A LA UE

PABLO R. SUANZES WASHINGTON
CORRESPONSAL

Ni amigos, ni socios. No como antes. Donald Trump anunció ayer, con enorme alegría y satisfacción, la imposición de aranceles a la Unión Europea y a cualquier país que imponga barreras de cualquier tipo a los productos norteamericanos, ya sean regulatorias, meramente comerciales o, como en el caso europeo, simplemente tributarias por el IVA. Apenas 24 horas después de elogiar a Rusia y a Vladimir Putin, de citarse para visitas mutuas y recalcar las ganas que tiene de que ambas potencias puedan trabajar juntas, Trump decidió quemar puentes y castigar a sus aliados, a los mismos que les pide un mayor gasto en Defensa y más compromiso sobre el terreno en Ucrania. Sin negociación previa, sólo mediante la coerción y la fuerza.

No es la puntilla pero sí una nueva estocada a las relaciones transatlánticas, a los vínculos que han mantenido durante ocho años fuerte a un bloque frente a las diferentes amenazas. También a un sistema liberal internacional regulado por la OMC sobre el principio de mínimos cargos. Nada puede alegrar más a Putin y beneficiar sus intereses y su táctica de dividir.

Trump no es el primer presidente que usa los aranceles o la política comercial, pero hasta ahora había sido de forma puntual, para sectores muy concretos, casos particulares o en momentos determinados. No una guerra contra todos acusando de «estafar» a los norteamericanos. No una guerra a todos los productos por cualquier tipo de regulación nacional.

Trump quiere que el resto del mundo fabrique en su país. Y lo hace desde la amenaza. «Si fabricas tu producto en EEUU, no hay aranceles», afirmó. «Nos han acusado y nosotros no les hemos acusado. Y es hora de ser recíprocos. Escucharán esa palabra muchas veces. Recíproco. Si nos cobran, les cobramos», recalcó.

PABLO R. SUANZES
BRUSELAS

En el memorando que firmó ayer, el presidente dio instrucciones a sus asesores para que hagan un cálculo precioso y personalizado para una nueva ronda de aranceles, una decisión con consecuencias inmediatas para el comercio global y para el orden internacional. Y que llega la misma semana en la que la inflación ya ha dado una advertencia, tanto al Gobierno como a

TRUMP: «PUTIN QUIERE LA PAZ»

GASTO EN DEFENSA. Donald Trump sugirió ayer que el gasto en Defensa es excesivo y que hablará con Pekín y Moscú para que se pueda reducir conjuntamente en el futuro a la mitad. Sin embargo, exige ahora a todos sus aliados que lo disparen incluso hasta el 5% del PIB, y no hasta el 2% como la OTAN pactó en 2014.

CONFIANZA EN PUTIN. Asimismo, defendió en que llamar a Putin y acordar el inicio de negociaciones de paz sin consensuarlo con Kiev fue lo adecuado. Y señaló que «confía» en él. «Creo que quiere la paz».

CRÍTICAS A BIDEN. Menos comprensivo se mostró con su predecesor. Así, insultó a Biden diciendo que era un incompetente y criticó a los generales estadounidenses en Afganistán: «Iba a retirarme, pero con dignidad». / **P. R. S.**

PRIMER PLANO

EUROPA EN GUERRA LAS DEMANDAS DE MOSCÚ

la Reserva Federal. No está aún determinada ni la cantidad ni cuándo se empezarían a aplicar, lo que permite anticipar una estrategia negociadora intensa, caso a caso, en las próximas semanas. «Esto debería haberse hecho hace años», dijo Trump mientras se preparaba para firmar la orden ejecutiva.

«Han sido tres semanas grandes, quizá las mejores de la historia, pero hoy es la grande. ¡Aranceles recíprocos! ¡Hagamos que América sea grande de nuevo», festejó unas horas antes de firmar la orden ejecutiva y de recibir en el Despacho Oval al primer ministro indio, Narendra Modi.

En una llamada con periodistas, el principal asesor de la Casa Blanca en materia comercial, Peter Navarro, insinuó quiénes son los principales objetivos de la medida: Japón, la Unión Europea y la India, precisamente. Navarro, consejero principal del presidente, apuntó que el IVA de la Unión Europea era el «ejemplo» del comercio injusto hacia las empresas estadounidenses.

Según explicó Trump, su candidato para dirigir el Departamento de Comercio, Howard Lutnick, y el representante comercial de Estados Unidos Jamieson Greer, serán los encargados de fijar los aranceles concretos, a qué productos y con qué excepciones. Navarro no supo precisar el calendario preciso, pero dijo que trabajarían «rápidamente».

Trump sostiene que el déficit comercial de EEUU (más de 230.000 millones con la UE) no es responsabilidad de la fortaleza de la economía estadounidense, de la fuerte demanda interna gracias al crecimiento o la recuperación tras el Covid. Ni culpa de la fortaleza también del dólar, que ha hecho más competitivos los productos fabricados en euros, o la gran deuda del país, sino una especie de conspiración global y el resultado de prácticas injustas del resto de naciones del planeta que, según él, se aprovechan de EEUU. Los europeos no sólo con el IVA, sino siendo gorrones militares. Los chinos o indios vendiendo pero no comprando.

«No se llevan nuestros coches, no se llevan nuestros productos agrícolas, no se llevan casi nada y nosotros les quitamos todo. Millones de coches, enormes cantidades de alimentos y productos agrícolas», dijo hace unos días sobre los países europeos.

Detrás de la cruzada contra el IVA está Stepehn Miller, uno de los hombres más poderosos de la Casa Blanca y responsable de las decisiones migratorias. «¿Sabían que cuando envías un automóvil desde Estados Unidos a Europa, si es que lo dejan entrar porque tienen muchas barreras no arancelarias como el IVA, ese automóvil está gravado con un 30%? El automóvil alemán o un automóvil europeo enviado a Estados Unidos pagan un impuesto del 2,5%, o básicamente 0%», ha dicho Miller en varias ocasiones.

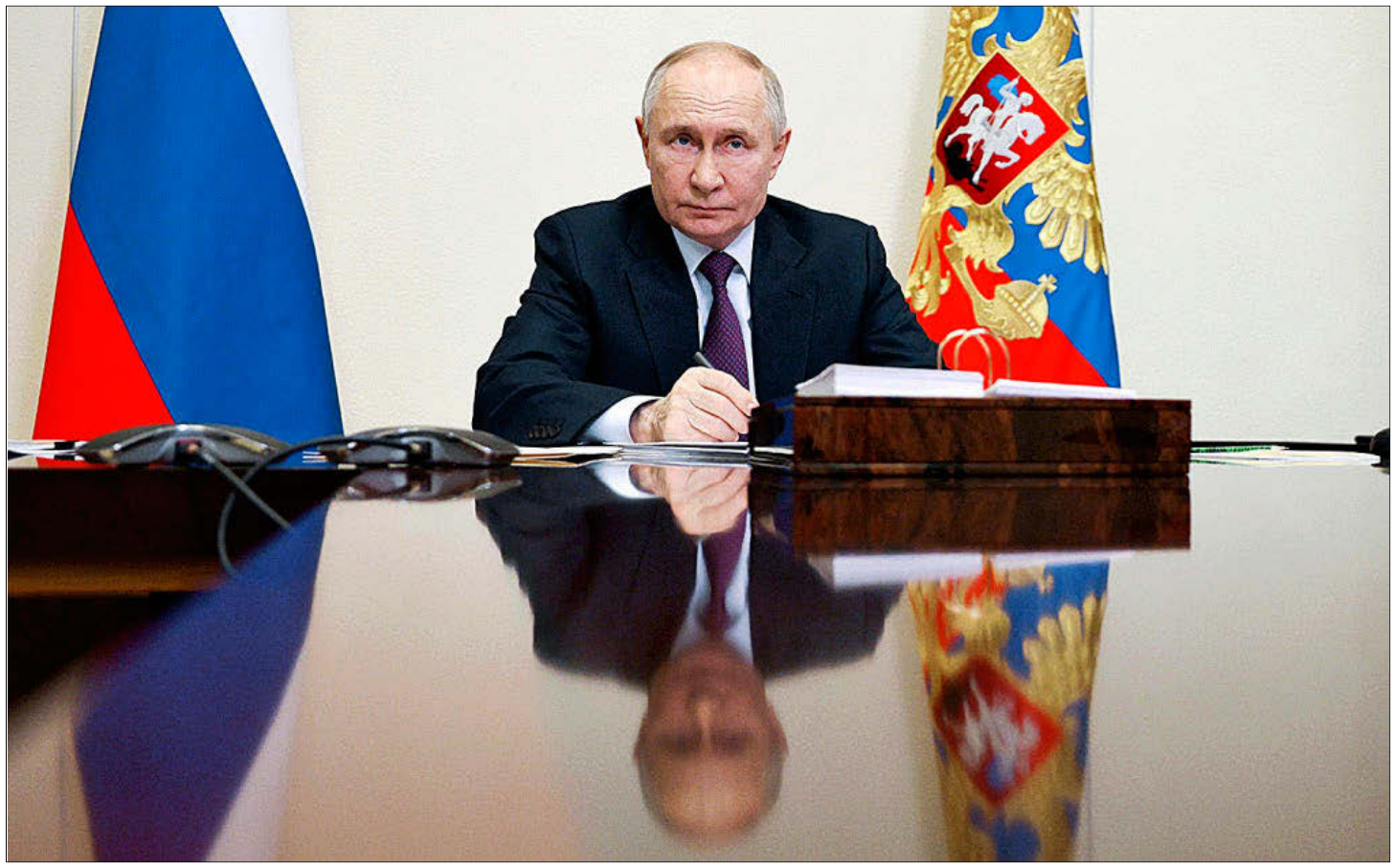

Putin, reunido por videoconferencia, ayer, con el gobernador de la región de Bryansk. GAVRIIL GRIGOROV / AP

BÚSQUEDA DE ACUERDO. El giro en Washington hace que el Kremlin aspire a objetivos como el de mantener los territorios ocupados en el país vecino y a imponer su neutralidad permanente

CONCESIONES DE TRUMP A PUTIN YA ANTES DE NEGOCIAR

XAVIER COLÁS

Europa no quería un acuerdo sin Ucrania, y Donald Trump se dispone a hacer las paces con Rusia sin contar con Ucrania ni con Europa. Tal y como deseaba Putin, que ha declarado públicamente más de una vez que está dispuesto a negociar sobre Ucrania sólo con Estados Unidos, ya que no considera ni a Ucrania ni a sus aliados europeos entidades independientes. Según Bloomberg, desde que Trump asumió el cargo el 20 de enero, los contactos entre la Administración estadounidense y los aliados europeos han disminuido significativamente.

Estados Unidos se está desvinculando de la seguridad europea y el inquilino de la Casa Blanca está mucho más interesado en exhibir su talla que en negociar duro con Moscú. No está claro si podrá alcanzar un acuerdo de paz, porque mientras Trump mostraba sus cartas antes de sentarse, Putin todavía no ha sugerido ni un solo compromiso. Pero, de entrada, el líder ruso es rescatado del aislamiento y logra el reconocimiento como un igual por parte de EEUU.

Cuando empiece la negociación, Moscú exigirá conservar los territorios que ya ha ocupado y también los que se ha anexionado formalmente pero que aún no ha logrado tomar. La Constitución rusa, en una de sus recientes reformas al calor del expansionismo *putinista*, proscribe las cesiones de territorio ruso. Esto implica que Ucrania debe ser expulsada de Kursk, o persuadida de abandonar ese territorio ruso.

El objetivo más grave para Moscú es la neutralidad permanente de Ucrania, reconocida formalmente de una vez por todas, y la reducción drástica de su ejército. Para Kiev supone arriesgarse a dejar de ser un país y convertirse en una sucursal del autoritarismo con sus propias mazmorras, como es Bielorrusia. Por eso un grave desencuentro en la *negociación* que Moscú escenificó en 2022 en Estambul fue la falta de garantías reales de seguridad para Kiev. Algunos ucranianos están dispuestos a ceder territorio, pero nadie quiere irse a vivir allí; el futuro, en cambio, concierne a todos.

Moscú pujará por garantías falsas que no puedan invocarse efectivamente si Ucrania vuelve a ser objeto de un ataque ruso. Tropas europeas sin cobertura de la OTAN es una manera de formularlo. Varios observadores coinciden en que gran parte de la negociación se centrará en cómo de sólidas serán esas garantías.

Pero sobre la mesa está el gran cambio histórico, que no pasa desapercibido en Moscú. EEUU no quiere participar en la tranquilidad de Europa, sólo en sus negocios. Estados Unidos se está desvinculando de la seguridad europea.

Hay algunos flecos que a Trump difícilmente pueden importarle y que estarán en el órdago de Putin. Por ejemplo, exigir la cabeza de Volodimir Zelenski. Aunque sea judío, para Moscú es el epítome del *nazismo*: porque en el vocabulario de Putin, nazi es el que desafía a Moscú en lo que el Kremlin considera que son sus territorios históricos, y Ucrania lo es.

También se espera que Moscú, sobre todo ahora con las expectativas disparadas por culpa de Trump, vuelva a sacar de su saca las leyes sobre el idioma ucraniano y la memoria histórica: el ruso ha de ser oficial y la Segunda Guerra Mundial debe asumirse y contarse tal y como la imagina el historiador en jefe de Rusia: Vladimir Putin. La medida es importante más allá del simbolismo, porque forzando la identidad y la manera de pensar de la Ucrania actual impide que gobierne un líder vinculado con el electorado local, y favorece la permanencia de un títere enrocado frente a la sociedad. El caso bielorruso es el mejor ejemplo.

Para Moscú es importante, o más bien urgente, un alivio de las sanciones. Trump negociará este capítulo, tal vez uno de los pocos donde choca con Putin: el republicano siempre quiso una Europa conectada al gas de EEUU y de espaldas a las *gangas* de los hidrocarburos rusos. En todo caso, este resorte económico que anhela Rusia está sobre todo en manos europeas. Manos que tiemblan ante dos emperadores.

EL EQUIPO DEL KREMLIN

NEGOCIACIÓN. Rusia ha comenzado a formar un grupo de trabajo para negociar con EEUU. «La anterior Administración estadounidense opinaba que debía hacerse todo para que la guerra continuara. La actual, según entendemos, opina que hay que hacer todo lo posible para detener la guerra y garantizar que prevalezca la paz», dijo el portavoz Dmitri Peskov.

«PRONTO». El Kremlin apuesta por celebrar una reunión entre los líderes de EEUU y Rusia «bastante pronto», aseguró ayer Peskov. / X. C.

PRIMER PLANO

EUROPA EN GUERRA LA POSICIÓN DEL GOBIERNO

La Infantería de Marina participa en el ejercicio Steadfast Dart 2025 estos días como parte de un despliegue de la OTAN. THANASSISS STAVRAKI

ESPAÑA. Margarita Robles trata de poner en valor el papel del país como aliado fiable de la OTAN, pero con la imposibilidad de aumentar la inversión

SIN MARGEN PARA DOBLAR EL GASTO EN DEFENSA

MARINA PINA MADRID

«He insistido en que España es un aliado serio y fiable, que cumple siempre con sus cometidos y va a seguir cumpliendo con sus compromisos». La ministra de Defensa, Margarita Robles, fue ayer la encargada de dar la cara en nombre del Gobierno frente a los socios de la OTAN. En Bruselas tuvo lugar la interministerial de Defensa, una reunión presidida por Mark Rutte que cambió el foco de manera radical en apenas 24 horas, porque si bien Ucrania era el centro, la negociación de la paz modificó ligeramente la agenda.

Pero si la unanimidad estaba sobre el apoyo a Ucrania, la discrepancia llegó con el gasto en Defensa. El secretario general de la OTAN dio un plazo de apenas cinco años para que Europa se pueda defender por sí misma. Para ello hace falta un compromiso de inversión y un cambio de paradigma de los países. Un gasto para alcanzar el 2% comprometido en 2014 al que España ha prometido llegar en 2029 cuando se especula sobre la posibilidad de que en la próxima cumbre de la OTAN, en La Haya este verano, se aumente ese mínimo hasta el 3%. España se queda sin tiempo para doblar su inversión.

Consciente de que parece imposible de conseguir, Robles quiso ayer reiterar el compromiso español ante el resto de aliados. «España como país y aliado cumplirá sus compromisos teniendo en cuenta algo que conviene aclarar: España cree firmemente en la paz, en la seguridad», reiteró ayer. Fue entonces cuando la responsable de la cartera expresó el mensaje que repite con frecuencia: «Hablar de gasto en defensa es hablar de gasto en paz, no es correcto quien habla de gasto armamentístico, el gasto en seguridad es mucho más que gastar en armamento, es gastar en muchísimos ámbitos».

Esta afirmación llega un mes después de que el presidente del Gobierno, Pedro Sánchez, afirmara durante la conferencia de Embajadores que «el mundo tiene prioridades más urgentes que atender y en ningún manual está escrito que la paz y la seguridad se conquisten reforzando arsenales», explicó. Ahora su ministra parece responder en público que aumentar el gasto en Defensa supone otras cosas, como más efectivos, más industria para España o, por ejemplo, más trabajo.

La ministra respalda una vez más la cultura de Defensa, necesaria para que los ciudadanos entiendan la necesidad de gastar en este ámbito. Y además de su discurso, desde que comenzó la guerra en Ucrania, Robles ha hecho lo posible por mostrar el compromiso de España pese a la dificultad para aumentar el gasto por la incapacidad de sacar adelante unos presupuestos por la falta de acuerdos con los socios de gobierno.

La parte socialista del Gobierno lleva adelante una estrategia interna y otra de cara a los socios. En lo segundo, para mostrarse como un aliado fiable, tiene efectivos desplegados en el frente Este de la OTAN. Así, España participa en misiones en Letonia, Eslovaquia y Rumanía además de aportar fuerza naval en los Grupos Navales permanentes de la OTAN y en la operación *Sea Guardian* en el Mediterráneo. También en lo que respecta a Ucrania, desde el equipo de Robles se han hecho esfuerzos para mostrar el compromiso español.

El Ejército del Aire y del Espacio movilizó un primer envío de ayuda humanitaria en coordinación con el Ministerio de Asuntos Exteriores a las 48 horas de estallar la guerra. Al llegar el segundo invierno de la contienda, España fue el primer país en enviar uniformes de invierno; 70.000, en concreto. También se rehabilitaron carros de combate Leopard 2A4 para enviar a Ucrania, que ya tiene 29 españoles en el frente, puestos a punto con un coste asumido por España, que también aportó 100 millones en 2023 al Fondo Europeo para la Paz.

Se asumió además la formación de soldados, primero en una relación bilateral España-Ucrania. Después, en la *Misión de Asistencia Militar de la Unión Europea en Apoyo a Ucrania* (Euman-UA). Dentro del marco de los 27. En enero, España había formado 6.400 soldados ucranianos tanto en programas básicos donde se adiestran en combate, tratamiento de bajas, desminado... como en misiones específicas de adiestramiento de material donado. Por ejemplo, los equipos que integran cada Leopard han recibido formación en Zaragoza.

España, además, tiene un programa para asistir a los soldados heridos en combate que sufren amputaciones severas. España organiza sus viajes hasta Zaragoza, donde son atendidos el tiempo que se necesite en el Hospital General de la Defensa. También han puesto en marcha un programa de «vacaciones en paz» por el que traen a familias de soldados del frente a la residencia militar de Castellón de la Plana para que pasen dos semanas lejos de Ucrania.

En el plano interior, y dada la imposibilidad actual de aumentar el gasto en Defensa a través del PIB, el Gobierno invierte miles de millones en programas de Defensa a través de partidas presupuestarias que se aprueban en los Consejos de Ministros. Así, tratan de justificarse como aliados fiables esgrimiendo el dato del gasto per cápita, superior a la mayoría de países aliados. Pero Rutte aprieta y da un lustro para alcanzar una independencia estratégica difícil para España.

MUESTRA DE APOYO

SÁNCHEZ HABLA CON ZELENSKI SOBRE LA PAZ POR TELÉFONO

M. PINA

Pedro Sánchez llamó ayer por teléfono a su homólogo ucraniano, Volodimir Zelenski, para trasladarle su apoyo «en la defensa de la soberanía de su país frente a la agresión ilegal, injusta e injustificada de Rusia.

Pedro Sánchez, presidente del Gobierno, ayer. ARABA PRESS

Ucrania puede seguir contando con España», escribió Sánchez en su cuenta de X. «Ucrania quiere la paz y Europa quiere la paz. Sin embargo, una guerra injusta no puede terminar con un acuerdo de paz injusto», finalizó su tuit. Zelenski también habló con los primeros ministros polaco y lituano.

PRIMER PLANO

EUROPA EN GUERRA LOS EXTREMOS EN EL CONGRESO

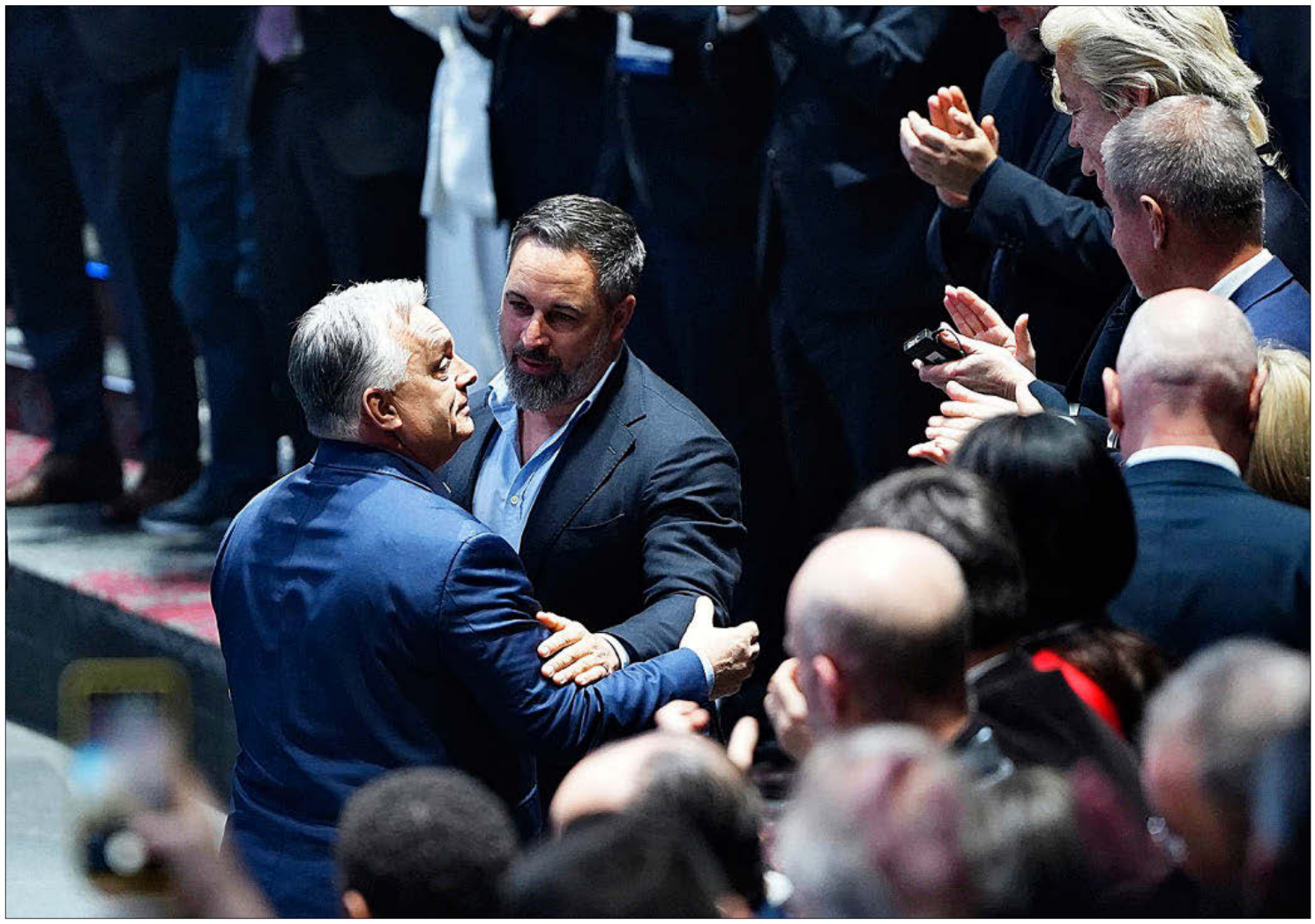

El presidente de Vox, Santiago Abascal, junto al primer ministro húngaro, Viktor Orban, durante la primera cumbre en Madrid de Patriotas. J. BARBANCHO

TRUMP UNE A PODEMOS Y VOX

La posición prorrusa del presidente de EEUU alinea con la Casa Blanca a las derechas e izquierdas populistas / Iglesias y Abascal se sienten reforzados políticamente

ANÁLISIS

IÑAKI ELLAKURÍA

El inicio de la invasión rusa de Ucrania hace tres años ofreció una imagen de hermandad entre la mayoría de los partidos de la derecha y la extrema izquierda europea en su apoyo a la narrativa de **Vladimir Putin**. Un paradójico *ménage* rojipardo. Es la posición de Podemos, Izquierda Unida y Vox en España. En Francia, la del líder de la izquierda radical, **Jean Luc Mélenchon**, y la ultraderechista **Marine Le Pen**, o en Alemania, la de los neonazis de Alternativa y los neocomunistas de Die Linke, que se opusieron al apoyo militar a Ucrania y defendieron un «pacifismo» cómplice con el agresor.

Todas estas formaciones populistas se apartaron del consenso europeo de apoyo a Kiev y dieron pábulo a los peregrinos argumentos del Kremlin contra la OTAN, Ucrania y la propia UE –**Pablo Iglesias** alimentó la mentira del nazismo en las tropas ucranianas– para justificar, tanto política como moralmente, la violación rusa del derecho internacional. Algunos analistas definieron este movimiento como la actualización del pacto Molotov-Ribbentrop, aquella alianza entre Rusia y Alemania, firmada en 1939, poco antes de que empezara la Segunda Guerra Mundial, y en el que ambos países se repartieron Polonia, como hoy **Donald Trump** y Putin quieren repartirse Ucrania para sacar tajada económica y política.

La visita del presidente ucraniano, **Volodimir Zelenski**, el pasado mes de mayo a Madrid, para reunirse con el presidente **Pedro Sánchez** y el Rey **Felipe**, ya presentó a España como uno de los países europeos en los que la posición de Putin respecto a Ucrania reunía una mayor amalgama de partidos en su apoyo: la CUP, Bildu, BNG, IU, Podemos, Vox...

Las críticas al discurso que Zelenski pronunció en el Congreso –su paralelismo con el salvaje bombardeo de Guernica, por parte de la aviación alemana al servicio de **Franco**, molestó a Vox; su mera presencia en la Cámara, incomodó a IU y Podemos–, confirmaron esa anomalía europea.

La actual cesión total de Trump a los intereses de Rusia –ni el pusilánime primer ministro británico, **Neville Chamberlain**, cedió tan rápido ante **Adolf Hitler** en su encuentro en 1938–, entregando a Putin el territorio ucraniano invadido y mucho más, ha vuelto a ofrecer esa imagen de convergencia entre partidos de la derecha y la izquierda radical, supuestamente tan opuestos como Vox y Podemos, pero que, en la crisis de Ucrania –que ven como otro campo de batalla en su intento de acabar con la UE y la democracia liberal–, aparecen retratados junto a Trump y Putin.

Especialmente contradictoria es la posición en la que queda Podemos, un partido alineado con el chavismo internacional y que habitualmente presenta a EEUU como un enemigo a combatir, pero que en estos momentos no tiene problemas en compartir el discurso de la Casa Blanca respecto a Ucrania.

Es más, sus dirigentes, **Irene Montero** e **Ione Belarra**, han celebrado que la traición de Trump a Kiev y Bruselas «demuestra» que la tercera vía «pacifista» que ellos defendían votando en el Congreso y la Eurocámara en contra de la ayuda a Ucrania –un pacifismo que, en la práctica, suponía la capitulación de este país–, queda avalada por Trump. «Europa lleva 3 años alimentando la escalada bélica, diciendo que con más guerra, Ucrania ganaría. Mentían», dijo Montero, casi parafraseando el argumentario del ministro de Exteriores ruso, **Serguéi Lavrov**.

Más sutil y malicioso en la propaganda, Iglesias se regodeó en su Canal Red, donde cobijaba a reconocida la agitadora del Kremlin, **Inna Afinogenova** –bien retratada por **Marc Marginedas** en el libro *Rusia contra el mundo* (Península)–, con la derrota de Zelenski, la «inútil» Europa y **Joe Biden**. Además, puso en duda que la invasión rusa significara una amenaza existencial para Ucrania y acusó a los gobiernos europeos de haber alimentado la «narrativa de la violencia». Por supuesto, orillando la más leve crítica a Putin, como si éste fuera la víctima o un mero actor secundario.

Esta coincidencia nada casual de Podemos con el discurso de Trump la subrayó ayer uno de los ex dirigentes del partido, **Ramón Espinar**: «Quizá estar milimétricamente alineado con la idea que tienen Trump y Putin sobre lo que hay que hacer con Ucrania y su pueblo no es la posición de izquierda verdadera que tú crees. Amigo, date cuenta», escribió en X con destino a Pablo.

Si bien el principal caballo de Troya de Putin y de Trump en la UE, muy reforzado por la nueva posición de EEUU respecto a Ucrania y Rusia, es el presidente húngaro, **Viktor Orban**, gran valedor de **Santiago Abascal** desde que Vox rompió con la primera ministra italiana, **Giorgia Meloni**. La invasión rusa de Ucrania provocó un cisma en la nueva derecha identitaria europea, entre los partidos que no quisieron tener más relación con Putin, como es el caso de los Hermanos de Italia de Meloni y el PiS polaco, y aquellos que, a partir de la formación de Patriotas –**Salvini**, Le Pen, Abascal...– se han alineado en el eje Budapest-Moscú.

Ese cisma en la derecha europea se produjo también en el seno de Vox, donde acabó imponiéndose el sector afín a las tesis rusas, encabezado por **Jorge Buxadé**, frente al sector más atlantista, representado por **Iván Espinosa de los Monteros** y por el todavía eurodiputado **Herman Tertsch**.

Sin embargo, el regreso de Trump a la presidencia de EEUU y su sintonía con Putin libera a Vox de cualquier contradicción interna y lo convierte en uno de los principales estiletes que Trump y **Elon Musk** van a utilizar para erosionar la UE. Pasadas las elecciones alemanas, donde intentan que ganen los ultras de AFD, llegará el momento de Vox.

ALINEADOS

IRENE MONTERO. La dirigente de Podemos celebró el acuerdo de Trump y Putin como la confirmación de que su tesis de no ayudar a ucrania para que se rindiera, y acabara la guerra, era la correcta. Así lo festejó en X, compartiendo como fuente de autoridad el mensaje que había escrito Trump.

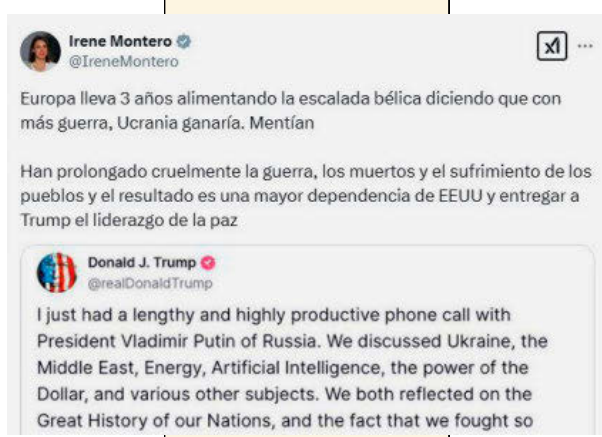

Montero compartió el mensaje de Trump y sus tesis pro Putin.

JUNTA GENERAL ORDINARIA DE ACCIONISTAS
BANCO BILBAO VIZCAYA ARGENTARIA, S.A. · BILBAO, 21 DE MARZO DE 2025

ANUNCIO

El Consejo de Administración de Banco Bilbao Vizcaya Argentaria, S.A. (en adelante, la «Sociedad», «BBVA» o el «Banco»), en su reunión celebrada el día 11 de febrero de 2025, acordó convocar Junta General Ordinaria de Accionistas de la Sociedad. La Junta General tendrá lugar en Bilbao, en el Palacio Euskalduna, avenida Abandoibarra, número 4, el día 20 de marzo de 2025, a las 12:00 horas, en primera convocatoria, y el día 21 de marzo de 2025, en el mismo lugar y hora, en segunda convocatoria, con arreglo al siguiente:

ORDEN DEL DÍA

PRIMERO.- Cuentas anuales, aplicación del resultado y gestión social:

1.1. Aprobación de las cuentas anuales y los informes de gestión de Banco Bilbao Vizcaya Argentaria, S.A. y de su Grupo consolidado correspondientes al ejercicio cerrado a 31 de diciembre de 2024.

1.2. Aprobación del estado de información no financiera de Banco Bilbao Vizcaya Argentaria, S.A. y el de su Grupo consolidado correspondientes al ejercicio cerrado a 31 de diciembre de 2024.

1.3. Aprobación de la aplicación del resultado del ejercicio 2024.

1.4. Aprobación de la gestión social durante el ejercicio 2024.

SEGUNDO.- Adopción de los siguientes acuerdos sobre reelección de miembros del Consejo de Administración:

2.1. Reelección de D. Carlos Torres Vila.

2.2. Reelección de D. Onur Genç.

2.3. Reelección de D.ª Connie Hedegaard Koksbang.

Conforme a lo dispuesto en el párrafo 2.º del artículo 34 de los Estatutos Sociales, determinación del número de consejeros en el que resulte de los acuerdos que se adopten en este punto del Orden del Día, de lo que se dará cuenta a la Junta General a los efectos correspondientes.

TERCERO.- Aprobación de la reducción del capital social del Banco, hasta en un importe máximo correspondiente al 10% del mismo en la fecha del acuerdo, mediante la amortización de acciones propias que hayan sido adquiridas con el propósito de ser amortizadas, delegándose en el Consejo de Administración la posibilidad de ejecutar la reducción total o parcialmente y en una o varias veces.

CUARTO.- Renovación de la delegación de facultades en el Consejo de Administración en relación con la ejecución del aumento del capital social con aportaciones no dinerarias aprobado por la Junta General Extraordinaria de Accionistas de 2024.

QUINTO.- Aprobación de un nivel máximo de remuneración variable de hasta el 200 % del componente fijo de la remuneración total para un determinado colectivo de empleados cuyas actividades profesionales inciden de manera significativa en el perfil de riesgo de Banco Bilbao Vizcaya Argentaria, S.A. o de su Grupo.

SEXTO.- Reelección de los auditores de cuentas de Banco Bilbao Vizcaya Argentaria, S.A. y de su Grupo consolidado para el ejercicio 2025.

SÉPTIMO.- Delegación de facultades en el Consejo de Administración, con facultad de sustitución, para formalizar, subsanar, interpretar y ejecutar los acuerdos que adopte la Junta General.

OCTAVO.- Votación consultiva del Informe Anual sobre Remuneraciones de los Consejeros de Banco Bilbao Vizcaya Argentaria, S.A. del ejercicio 2024.

COMPLEMENTO A LA CONVOCATORIA Y PRESENTACIÓN DE PROPUESTAS DE ACUERDO

De conformidad con lo dispuesto en la Ley de Sociedades de Capital, los accionistas que representen, al menos, el tres por ciento del capital social podrán: (i) solicitar que se publique un complemento a la convocatoria de la Junta, incluyendo uno o más puntos en el orden del día, siempre que los nuevos puntos vayan acompañados de una justificación o, en su caso, de una propuesta de acuerdo justificada; y (ii) presentar propuestas fundamentadas de acuerdo sobre asuntos ya incluidos o que deban incluirse en el orden del día.

El ejercicio de estos derechos deberá hacerse mediante notificación fehaciente a la Sociedad, que habrá de recibirse en el domicilio social, en plaza de San Nicolás, número 4, 48005, Bilbao, dentro de los cinco días siguientes a la publicación de esta convocatoria.

ASISTENCIA

Conforme a los Estatutos Sociales, tendrán derecho de asistencia a la Junta los titulares de 500 acciones o más inscritas en el registro contable correspondiente con cinco días de antelación, cuando menos, a aquel en que haya de celebrarse.

Por cuanto es previsible que la Junta se celebre en segunda convocatoria, a efectos de lo establecido en el artículo 517 de la Ley de Sociedades de Capital, se hace constar que los accionistas deberán tener registradas a su nombre las acciones no más tarde del día 16 de marzo de 2025 para poder participar y votar en la Junta.

La Sociedad facilitará a cada accionista con derecho de asistencia que lo solicite una tarjeta nominativa para el acceso al local donde se celebre la Junta General y en ella se indicará el número de acciones de las que sea titular. Las solicitudes podrán enviarse a la Oficina de Atención al Accionista, cursarse a través de la página web corporativa de la Sociedad (www.bbva.com) o presentarse en cualquiera de las sucursales de BBVA en España.

Los titulares de menor número de acciones podrán agruparse hasta completar, al menos, dicho número, nombrando a su representante. Para ello, los accionistas deberán solicitar la correspondiente tarjeta de agrupación en cualquiera de las sucursales de BBVA en España.

A los efectos de acreditar la identidad de los accionistas, o de quien válidamente los represente, a la entrada del local donde se celebre la Junta General se solicitará a los asistentes la tarjeta de asistencia, los documentos que acrediten la condición del representante, en su caso, y la presentación del documento nacional de identidad o cualquier otro documento oficial generalmente aceptado a estos efectos.

ASISTENCIA TELEMÁTICA

La Sociedad ha acordado, de conformidad con lo previsto en el artículo 21 de sus Estatutos Sociales, que la asistencia a la reunión pueda llevarse a cabo igualmente a través de medios telemáticos.

La asistencia telemática se llevará a cabo mediante el «Portal de Asistencia Telemática», accesible a través de la página web corporativa de la Sociedad (www.bbva.com) y de la página web de banca por internet (www.bbva.es), de conformidad con los plazos y en la forma que se describirán a continuación, estando previsto que la Junta General sea retransmitida por video a través de la página web corporativa (www.bbva.com).

A los efectos de garantizar la identidad de los asistentes a la Junta General, así como el adecuado ejercicio de sus derechos, los accionistas —o quien válidamente ostente su representación— que deseen asistir a la Junta General de forma telemática (en adelante, los «asistentes telemáticos») deberán registrarse y acreditar su identidad —y, en su caso, acreditar la validez de la representación conferida— en el Portal de Asistencia Telemática, con carácter previo al comienzo de la Junta (el «Proceso de acreditación»), de la siguiente manera:

a) aquellos asistentes telemáticos usuarios de banca electrónica de BBVA (que tengan suscrito un contrato multicanal con el Banco) podrán acreditar su identidad, a través de la página web de banca por internet (www.bbva.es), haciendo uso de la clave de la que disponen para acceder y operar en la página web de banca por internet (www.bbva.es);

b) aquellos asistentes telemáticos que no sean usuarios de banca electrónica de BBVA podrán acreditar su identidad a través de la página web corporativa del Banco (www.bbva.com), en el espacio «Junta General 2025/Asistencia Telemática», haciendo uso de su Documento Nacional de Identidad Electrónico (DNIe), de su certificado electrónico de persona física de la Fábrica Nacional de Moneda y Timbre - Real Casa de la Moneda (FNMT-RCM) o, en el caso de representante de persona jurídica, de su certificado electrónico de representante, válido y vigente.

El Proceso de acreditación en el Portal de Asistencia Telemática se habilitará el día 7 de marzo de 2025 y se cerrará a las 11:00 horas del día de celebración de la Junta General. No obstante lo anterior, a los efectos del correcto procesamiento de la documentación acreditativa de la identidad y legitimación de los accionistas —o de sus representantes—, se recomienda a todos aquellos accionistas o representantes que deseen asistir por medios telemáticos que completen el Proceso de acreditación con la antelación suficiente, siendo recomendable, a estos efectos, que se complete no más tarde del día 20 de marzo de 2025, a las 11:00 horas, teniendo en cuenta que se prevé que la Junta se celebre en segunda convocatoria.

Con vistas a permitir el ordenado desarrollo de la Junta General y la adecuada gestión de la asistencia telemática, una vez completado el Proceso de acreditación en tiempo y forma, los asistentes telemáticos deberán acceder al Portal de Asistencia Telemática entre las 9:00 horas y las 11:00 horas del día previsto para la celebración de la Junta, de la siguiente manera:

a) aquellos asistentes telemáticos usuarios de banca electrónica de BBVA, a través de la página web de banca por internet (www.bbva.es), mediante su clave de acceso de banca electrónica;

b) aquellos asistentes telemáticos que no sean usuarios de banca electrónica de BBVA, a través de la página web corporativa del Banco (www.bbva.com), en el espacio «Junta General 2025/Asistencia Telemática», mediante las claves generadas en el Proceso de acreditación.

Solo los asistentes telemáticos que hubieran completado el Proceso de acreditación en tiempo y forma y que hayan accedido al Portal de Asistencia Telemática en la franja horaria indicada podrán ejercitar sus derechos de forma telemática el día de celebración de la Junta General.

Los asistentes telemáticos que, en ejercicio de los derechos que corresponden a los accionistas, previstos en la Ley de Sociedades de Capital, deseen solicitar las informaciones o aclaraciones que estimen precisas en relación con los asuntos comprendidos en el orden del día, con la información accesible al público que la Sociedad hubiera facilitado a la Comisión Nacional del Mercado de Valores desde la celebración de la última Junta General o con el informe del auditor; o formular por escrito propuestas en los términos y de conformidad con lo establecido en la Ley de Sociedades de Capital, podrán hacerlo a través del Portal de Asistencia Telemática el día previsto para la celebración de la Junta, desde las 9:00 horas y hasta que comience la Junta General.

Las solicitudes válidas de información o aclaración formuladas por los asistentes telemáticos serán respondidas por la Mesa de la Junta durante su celebración o por escrito durante los siete días siguientes, con arreglo a lo previsto en la Ley de Sociedades de Capital.

El ejercicio del derecho de voto por parte de los asistentes telemáticos se realizará a través del Portal de Asistencia Telemática y de acuerdo con lo previsto en el Reglamento de la Junta General del Banco. La votación de las propuestas de acuerdos sobre los asuntos comprendidos en el orden del día se podrá realizar desde que los asistentes telemáticos, el día de celebración de la Junta General, accedan al Portal de Asistencia Telemática y hasta que la Mesa de la Junta declare la finalización de la Junta General. La votación de las propuestas de acuerdos que, por mandato legal, no sea preciso que figuren en el orden del día de la Junta y deban someterse a votación por parte de esta, se realizará a partir del momento en que la Mesa de la Junta dé lectura a dichas propuestas.

En todo lo no previsto expresamente en el presente anuncio de convocatoria, la asistencia telemática a la Junta General se sujetará a lo previsto en el Reglamento de la Junta General y en las normas previstas en la página web corporativa de la Sociedad (www.bbva.com), en el espacio «Junta General 2025/Asistencia Telemática».

En todo caso, la asistencia física de los accionistas al local previsto de celebración de la Junta General dejará sin efecto cualquier actuación realizada de forma telemática a través del Portal de Asistencia Telemática.

VOTO Y DELEGACIÓN A DISTANCIA CON CARÁCTER PREVIO

Aquellos accionistas que no deseen asistir a la Junta General podrán emitir su voto o delegación a distancia con carácter previo a la celebración de la Junta por medios electrónicos o escritos, tal y como se indica a continuación.

VOTO Y DELEGACIÓN POR MEDIOS ELECTRÓNICOS

El ejercicio de los derechos de voto y delegación por medios electrónicos podrá realizarse por los accionistas a través de los aplicativos de participación previstos en la página web corporativa del Banco (www.bbva.com), en la página web de banca por internet (www.bbva.es) o en la aplicación de banca móvil «BBVA España» (en adelante, «App BBVA España») —en su versión actualizada— disponible gratuitamente en las tiendas oficiales Play Store y App Store.

A los efectos de garantizar su identidad, así como el adecuado ejercicio de sus derechos, los accionistas que deseen votar o delegar por medios electrónicos deberán registrarse y acreditar su identidad de la siguiente manera:

a) Los accionistas usuarios de banca electrónica de BBVA (que tengan suscrito un contrato multicanal con el Banco) podrán acreditar su identidad para votar o delegar por medios electrónicos haciendo uso de la clave de la que

disponen para acceder y operar en la página web de banca por internet (www.bbva.es) o en la App BBVA España.

b) Los accionistas no usuarios de banca electrónica de BBVA y los accionistas personas jurídicas, a través de quien válidamente ostente su representación, podrán acreditar su identidad para votar o delegar por medios electrónicos haciendo uso de su Documento Nacional de Identidad Electrónico (DNIe), de su certificado electrónico de persona física de la Fábrica Nacional de Moneda y Timbre - Real Casa de la Moneda (FNMT-RCM) o, en el caso de representante de persona jurídica, de su certificado electrónico de representante, válido y vigente.

Los accionistas podrán ejercitar sus derechos de voto y/o delegación por medios electrónicos, con carácter previo a la celebración de la Junta General, a partir del día 21 de febrero de 2025 y hasta las 12:00 horas del día anterior a la fecha de celebración de la Junta en primera convocatoria, es decir, hasta las 12:00 horas del día 19 de marzo de 2025, de la siguiente manera:

a) los accionistas usuarios de banca electrónica de BBVA, a través de la página web de banca por internet (www.bbva.es) o de la App BBVA España; y

b) los accionistas no usuarios de banca electrónica de BBVA y los accionistas personas jurídicas, a través del espacio «Junta General 2025/Delegación y Voto Electrónico» de la página web corporativa de la Sociedad (www.bbva.com).

En ambos casos, los accionistas deberán completar los formularios y seguir las instrucciones que en cada caso figuran para el ejercicio de cada uno de estos derechos.

Toda la información relativa al voto y/o delegación por medios electrónicos estará disponible para su consulta en la página web corporativa de la Sociedad (www.bbva.com), en el espacio «Junta General 2025».

VOTO Y DELEGACIÓN POR MEDIOS ESCRITOS

Aquellos accionistas que no deseen asistir a la Junta General también podrán emitir su voto o delegación a distancia por escrito, haciendo uso de la fórmula de voto o delegación que se incorpora en la tarjeta de asistencia, que podrá solicitarse y entregarse en cualquiera de las sucursales de BBVA en España. A este respecto, se hace constar que todo accionista que tenga derecho de asistencia podrá hacerse representar en la Junta General por cualquier persona, aunque no sea accionista.

Los accionistas que deseen ejercer el voto por correspondencia postal podrán solicitar a la Sociedad, a partir de la fecha de la publicación del presente anuncio de convocatoria de la Junta General, a través de la Oficina de Atención al Accionista o de cualquiera de las sucursales de BBVA en España, la emisión del correspondiente documento nominativo de voto por correo, que, una vez completado en los plazos y siguiendo las instrucciones que en él figuran, deberá ser remitido por correo certificado con acuse de recibo a la Oficina de Atención al Accionista en calle Azul, número 4, 28050, Madrid, para su procesamiento y cómputo.

A los efectos de permitir el procesamiento de las delegaciones y los votos emitidos a distancia, estos deberán ser recibidos, al menos, 24 horas antes de la fecha prevista para la celebración de la Junta General en primera convocatoria, no computándose aquellas delegaciones o votos que sean recibidos con posterioridad.

En todo caso, los accionistas deberán completar los formularios y seguir las instrucciones que figuran en la tarjeta de asistencia para el ejercicio de cada uno de estos derechos.

REVOCACIÓN DEL VOTO O DE LA DELEGACIÓN

La asistencia —física o a través de medios telemáticos— de los accionistas a la Junta General revocará cualquier voto o delegación que hubieran podido realizar con anterioridad.

Además, la delegación será siempre revocable por los mismos medios por los que se hubiera efectuado.

DERECHO DE INFORMACIÓN

Los accionistas podrán solicitar de los administradores, hasta el quinto día anterior al previsto para la celebración de la Junta General, las informaciones o aclaraciones que estimen precisas, o formular por escrito preguntas acerca de los asuntos comprendidos en el orden del día, de la información accesible al público que se hubiera facilitado por la Sociedad a la Comisión Nacional del Mercado de Valores desde la celebración de la última Junta General y acerca del informe del auditor.

Los accionistas que deseen ejercitar el derecho de información podrán hacerlo por escrito, remitiendo su comunicación a la atención de la Oficina de Atención al Accionista, en calle Azul, número 4, 28050, Madrid; o por correo electrónico, a través del buzón puesto a su disposición a estos efectos en el apartado «Derecho de Información» en el espacio «Junta General 2025» de la página web corporativa de la Sociedad (www.bbva.com), siguiendo las instrucciones que allí figuran.

A partir de la presente convocatoria, cualquier accionista podrá solicitar en el domicilio social (plaza de San Nicolás, número 4, de Bilbao) o examinar en la página web corporativa de la Sociedad (www.bbva.com), en el espacio «Junta General 2025», los textos completos de las propuestas de acuerdos que se someten a la aprobación de la Junta General y los informes de los administradores sobre los puntos del orden del día que así lo requieran; las cuentas anuales e informes de gestión, tanto individuales como consolidados, del ejercicio 2024, que incluyen el estado de información no financiera del Banco y su Grupo consolidado y que serán sometidos a la aprobación de la Junta General, junto con los respectivos informes de los auditores de cuentas; el Informe Anual de Gobierno Corporativo correspondiente al ejercicio 2024; el currículo, la categoría (condición) y las preceptivas propuestas e informes sobre la reelección de consejeros propuestos en el punto Segundo; los informes del Consejo de Administración sobre las propuestas presentadas en los puntos Tercero, Cuarto y Quinto; y el Informe Anual sobre Remuneraciones de los Consejeros de BBVA correspondiente al ejercicio 2024. Asimismo, se pone a disposición de los accionistas el texto completo del Reglamento del Consejo de Administración, de cuya nueva redacción se informará a la Junta General, así como la demás documentación legal relativa a la Junta General.

Adicionalmente, se ponen a disposición de los accionistas los informes legales que han sido emitidos desde la última Junta General en relación con el uso de la delegación para emitir obligaciones eventualmente convertibles («CoCos»), de los que también se dará cuenta a la Junta General, y que han sido publicados y puestos a disposición de los accionistas con ocasión de la correspondiente emisión.

Los accionistas pueden obtener y solicitar la entrega o el envío de todos los documentos mencionados de forma inmediata y gratuita.

Asimismo, desde la publicación de la presente convocatoria y hasta la celebración de la Junta General, toda la documentación e información relativa a la Junta General Ordinaria de Accionistas estará disponible para su consulta en la página web corporativa de la Sociedad (www.bbva.com), en el espacio «Junta General 2025».

FORO ELECTRÓNICO DE ACCIONISTAS

Con arreglo a lo dispuesto en el artículo 539.2 de la Ley de Sociedades de Capital, BBVA ha habilitado, con ocasión de la convocatoria de la Junta General, un Foro Electrónico de Accionistas (en adelante, el «Foro») en la página web corporativa del Banco (www.bbva.com), con la finalidad legalmente establecida, al que podrán acceder con las debidas garantías tanto los accionistas individuales como las asociaciones voluntarias de accionistas que se hallen debidamente legitimadas, conforme al artículo 539.4 de la Ley de Sociedades de Capital.

En el Foro podrán publicarse propuestas que pretendan presentarse como complemento del orden del día anunciado en la convocatoria, solicitudes de adhesión a tales propuestas, iniciativas para alcanzar el porcentaje suficiente para ejercer un derecho de minoría previsto en la Ley, así como ofertas o peticiones de representación voluntaria, para lo que deberán seguirse las instrucciones que el Banco ha publicado en su página web corporativa (www.bbva.com) con ocasión de la convocatoria.

El Foro no constituye un canal de comunicación entre la Sociedad y sus accionistas, y se habilita únicamente con la finalidad de facilitar la comunicación entre los accionistas de BBVA con ocasión de la convocatoria de la Junta General y con carácter previo a su celebración. Por tanto, el Foro no es un canal habilitado para comunicarse con el Banco ni para asistir telemáticamente a la Junta General.

A los efectos de garantizar su identidad, los accionistas que deseen acceder y utilizar el Foro deberán disponer de una clave de acceso. Para ello, los accionistas deberán seguir las reglas e instrucciones que a tal efecto, y en cada caso, figuran en el espacio «Junta General 2025» de la página web corporativa del Banco (www.bbva.com).

Los accionistas usuarios de banca electrónica (que tengan suscrito un contrato multicanal con el Banco) podrán registrarse en el Foro, a través de la página web de banca por internet (www.bbva.es), haciendo uso de la clave de la que disponen para acceder y operar en la página web de banca por internet (www.bbva.es).

Los accionistas no usuarios de banca electrónica y los accionistas personas jurídicas, a través de quien válidamente ostente su representación, podrán registrarse y obtener una clave para acceder al Foro, a través de la página web corporativa del Banco (www.bbva.com), en el espacio «Junta General 2025/Foro Electrónico de Accionistas» haciendo uso de su Documento Nacional de Identidad Electrónico (DNIe) o de su certificado electrónico de persona física de la Fábrica Nacional de Moneda y Timbre - Real Casa de la Moneda (FNMT-RCM) o, en caso de representante de persona jurídica, de su certificado electrónico de representante, válido y vigente.

SUSPENSIÓN DE LOS SISTEMAS ELECTRÓNICOS

El Banco no será responsable de los perjuicios que pudieran ocasionarse a los accionistas o sus representantes derivados de averías, sobrecargas, caídas de líneas, fallos en la conexión o cualquier otra eventualidad de igual o similar índole, ajenas a la voluntad del Banco, que impidieran la utilización de los mecanismos habilitados, a través de medios de comunicación a distancia, para el ejercicio de los derechos de los accionistas en relación con la Junta General.

Lo anterior, sin perjuicio de que se puedan adoptar las medidas requeridas en cada situación, en particular, cuando razones técnicas o de seguridad así lo aconsejen o impongan, procurando salvaguardar el ejercicio de los derechos por los accionistas o sus representantes.

INFORMACIÓN GENERAL

Para los aspectos relativos a la Junta General no contenidos en este anuncio, los accionistas podrán consultar los Estatutos Sociales y el Reglamento de la Junta General que se encuentran a su disposición en la página web corporativa de la Sociedad (www.bbva.com).

Asimismo, para obtener información adicional, los accionistas podrán dirigirse a la Oficina de Atención al Accionista en calle Azul, número 4, Madrid, en horario de 9:00 a 18:00 horas de lunes a viernes; al teléfono 91 224 98 21 de la Línea de Atención al Accionista, en horario de 8:00 a 22:00 horas, de lunes a viernes; mediante el envío de un correo electrónico al buzón accionistas@bbva.com; o consultando la información incluida en el documento de «Preguntas Frecuentes» que figura en el espacio «Junta General 2025» de la página web corporativa del Banco (www.bbva.com)

Se informa a los accionistas de que la página web corporativa de la Sociedad (www.bbva.com) se mantendrá actualizada con las medidas que se puedan adoptar para la celebración de la Junta General y que puedan resultar de interés para los accionistas o sus representantes.

INTERVENCIÓN DE NOTARIO EN LA JUNTA GENERAL

El Consejo de Administración ha acordado requerir la presencia de un notario para que levante acta de la Junta General, de conformidad con lo dispuesto en los artículos 203 de la Ley de Sociedades de Capital y 101 del Reglamento del Registro Mercantil.

TRATAMIENTO DE DATOS DE CARÁCTER PERSONAL

Conforme a lo dispuesto en la Ley Orgánica 3/2018, de 5 de diciembre, de Protección de Datos Personales y garantía de los derechos digitales, BBVA tratará los datos personales de los accionistas y, en su caso, de sus representantes, de acuerdo con lo dispuesto en el documento de tratamiento de datos personales que se puede consultar en el siguiente enlace: accionistaseinversores.bbva.com/PTDA. Los derechos de acceso, rectificación, oposición, supresión, portabilidad y limitación del tratamiento podrán ejercitarse con arreglo a lo dispuesto en dicho documento.

NOTA

Se informa a los accionistas de que, en el supuesto de que, entre la convocatoria y la fecha prevista para la celebración de la Junta General, concurriesen circunstancias extraordinarias —ajenas a la voluntad de la Sociedad— que imposibiliten la celebración de la Junta General en el local previsto en este anuncio, o en un local distinto al inicialmente previsto dentro del mismo término municipal, la Junta General se celebraría por medios exclusivamente telemáticos, esto es, sin la presencia física de los accionistas o de sus representantes, de conformidad con los medios, plazos y procedimientos ya establecidos en el apartado «Asistencia Telemática» del presente anuncio, completados por las restantes exigencias de las disposiciones legales y estatutarias aplicables a este tipo de juntas, que han sido publicadas en el espacio «Junta General 2025/Asistencia Telemática» en la página web corporativa de la Sociedad (www.bbva.com).

La Sociedad, en ese caso, informará a los accionistas, a través de la página web corporativa (www.bbva.com) y de la prensa diaria, tan pronto como fuera razonablemente posible, de las circunstancias extraordinarias concurrentes y de las medidas adoptadas en relación con la celebración de la Junta General.

Se informa a los accionistas de que la Junta General será retransmitida a través de la página web corporativa de la Sociedad (www.bbva.com).

LA JUNTA GENERAL SE CELEBRARÁ, PREVISIBLEMENTE, EN SEGUNDA CONVOCATORIA, EL DÍA 21 DE MARZO DE 2025 EN EL LUGAR Y HORA SEÑALADOS, A NO SER QUE FUERAN ADVERTIDOS LOS ACCIONISTAS DE LO CONTRARIO A TRAVÉS DE LA PRENSA DIARIA Y DE LA PÁGINA WEB CORPORATIVA DEL BANCO (www.bbva.com).

Bilbao, 14 de febrero de 2025, el Secretario General y del Consejo de Administración.

PRIMER PLANO

EUROPA EN GUERRA EL IMPACTO EN LOS MERCADOS

COMBUSTIBLE. Si la guerra en Ucrania supuso para los 27 el mayor 'shock' energético desde los años 70, un eventual acuerdo abriría la puerta a una caída de precios de entre el 15 y el 50%

UNA POSIBLE PAZ QUE RESUCITA EL SUEÑO EUROPEO DEL GAS BARATO

PAULA MARÍA MADRID

Hace tres años, la invasión rusa de Ucrania supuso la mayor disrupción para el mercado energético europeo (y casi mundial) desde la crisis del petróleo de los años 70. Esta semana, la posibilidad de un acuerdo de paz entre Rusia y Ucrania, aunque sea uno moldeado desde Washington, ha desatado de nuevo el runrún en los mercados, pues, aunque todavía es pronto para determinar el impacto real del eventual final del conflicto bélico, hay consenso en que este acarrearía un abaratamiento de los precios del gas en la Unión Europea y, por contagio, también del coste de la electricidad.

Antes de que comenzara la guerra, Rusia abastecía el 30% de las necesidades de gas de los Veintisiete. Hoy su aportación es casi cero. Buena parte de ese combustible ha pasado de importarse por gasoducto –precisamente el 31 de diciembre de 2024 caducó el último acuerdo de entrada de gas ruso a Europa a través de Ucrania–, a traerse por mar, principalmente, desde Estados Unidos. Se trata del gas natural licuado (GNL) que, excluido el coste energético, conlleva unos gastos de transporte y logística el doble de caros que los que implica operar un gasoducto.

Por ello, una eventual reapertura de los flujos de combustible con Moscú, en el marco del fin del conflicto bélico, supondría un alivio notable en el recibo de los Veintisiete. Así se desprende de un reciente análisis elaborado por Goldman Sachs, al que ha tenido acceso EL MUNDO, que concluye que el abaratamiento del gas TTF [índice holandés de referencia en Europa] y la electricidad sería «el impacto más significativo».

«Un posible acuerdo de paz entre Rusia y Ucrania probablemente aumentaría el suministro de gas ruso a Europa, lo que reduciría los precios del gas europeo a corto plazo entre un 15% y un 50% y aceleraría su caída a largo plazo», cuantifica el banco de Wall Street, que prevé que ese escenario facilitaría la recarga de los depósitos de gas europeos antes del próximo invierno.

Dentro de esa horquilla, dependerá de si la entrada de gas ruso por Ucrania se restableciera «los modestos volúmenes observados en 2023 y 2024», lo que supondría un precio en el entorno de los 44 euros el megavatio hora (€/MWh), mientras que si los flujos de combustibles volvieran a los niveles previos a la guerra, tres veces superiores a los del año pasado, el TTF se situaría alrededor de los 25 €/MWh.

Para aterrizar esa evolución al plano nacional, el precio diario del gas natural en el mercado ibérico (Mibgas), que evoluciona de forma muy similar al TTF, se mantuvo ayer ligeramente por encima de los 50 €/MWh. Los futuros para el próximo invierno se sitúan actualmente por debajo de los 48 €/MWh. De acuerdo con las estimaciones de Goldman, un acuerdo de paz podría hundir los precios hasta valores mucho más próximos a los registrados en la serie histórica antes de la última crisis.

IMPACTO CONTABLE

En el plano empresarial, una posible paz dejaría ganadores y perdedores entre los colosos del petróleo de la UE. La gran perjudicada en términos contables por una posible paz sería la noruega Equinor, para la que el descenso de los precios podría traducirse en caídas de tesorería de entre el 1% y el 14%, según el informe de Goldman. Además, la posible reactivación del suministro ruso a Europa podría aumentar la presión sobre Noruega, que en 2023 aportó más del 30% de todas las importaciones de gas a la UE. La política fiscal del país nórdico depende enormemente del sector de los hidrocarburos, que supone alrededor del 15% de su PIB y más del 65% de sus exportaciones.

En el lado opuesto, están la británica BP y la francesa TotalEnergies que, en realidad, nunca cortaron sus vínculos societarios con Rusia. La primera anunció, en febrero de 2022, su intención de deshacerse de su participación del 19,75% en Rosneft, la petrolera estatal rusa. A día de hoy, mantiene esa participación, según el grupo, debido al complejo entorno geopolítico. En una situación parecida se encuentra el gigante francés, que retiene el 19,4% del capital de la gasista rusa Novatek.

En la práctica, debido a las sanciones de Bruselas contra Vladimir Putin, esas participaciones están congeladas en un limbo contable y ambas energéticas tuvieron que anotarse deterioros milmillonarios por ellas. De acuerdo con los analistas del banco estadounidense, si Ucrania y Rusia sellan la paz y los 27 levantan el veto a Putin, ambas compañías podrían revertir esos deterioros en sus cuentas. «Calculamos que esto puede sumar alrededor del 20% y el 10% de las capitalizaciones de mercado de BP y TotalEnergies, respectivamente», apuntan desde Goldman que, además, pronostica una lluvia de dividendos para los accionistas de ambas firmas, que también podrían volver a cobrar de sus negocios rusos.

Dado que el precio del gas contagia al de la electricidad, en el mercado se da por descontado que habrá caídas en el precio de la luz si el acuerdo promovido por Donald Trump llega a buen puerto. Esto podría estrechar aún más los márgenes de las renovables independientes, perjudicando las cuentas de firmas como las españolas Acciona Energía y Solaria o la eólica danesa Ørsted de la que, precisamente, Equinor es accionista, con un 10% del capital, desde octubre.

RENOVABLES

EÓLICA Y SOLAR, MÁS BARATAS Y MENOS 'URGENTES'

P.M.

El posible fin de las sanciones al combustible ruso acarrearía un doble impacto en la transición ecológica, según Renta4.

NEGATIVO. La caída del gas «reduciría el incentivo económico» para el despliegue de renovables y el adiós de la industria a los combustibles fósiles.

POSITIVO. La energía barata «moderaría las presiones inflacionistas» de la UE. El BCE podría mejorar los recortes de tipos, lo que supondría «menores costes de capital y más viabilidad» para los proyectos *verdes*.

IMPACTO EN LA ENERGÍA SI HAY UN ACUERDO

FLUJO DE GAS RUSO A EUROPA A TRAVÉS DE UCRANIA

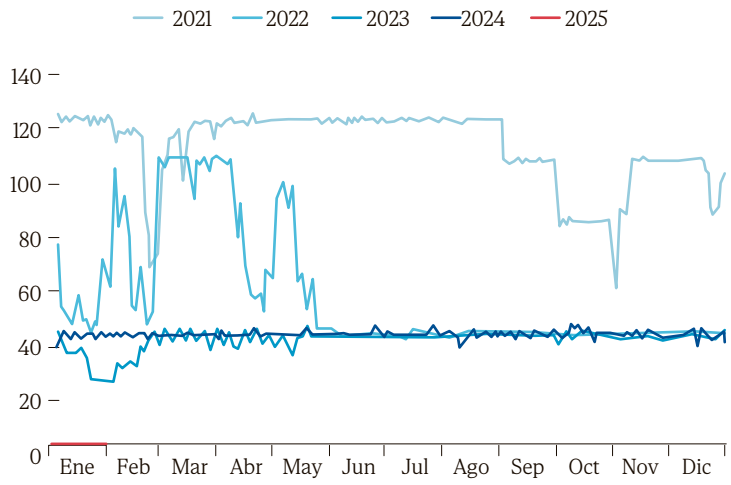

IMPACTO EN EL FLUJO DE CAJA DE LAS ENERGÉTICAS EUROPEAS DE LOS CAMBIOS EN EL PRECIO DEL GAS

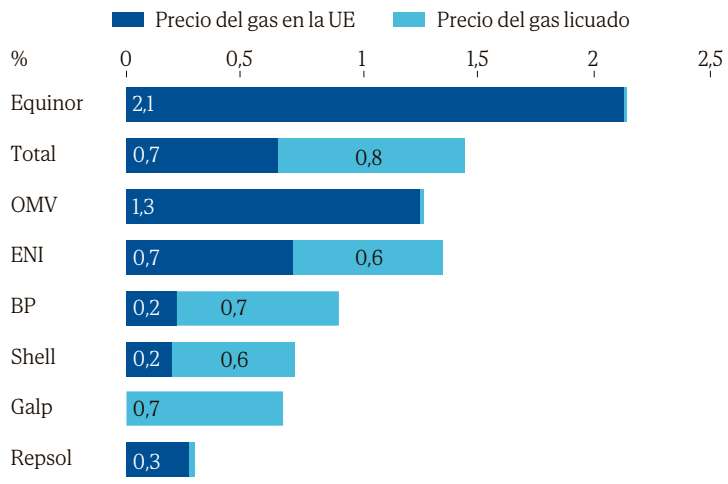

REVALORIZACIÓN DE BP Y TOTALENERGIES EN BOLSA SI SE LEVANTAN LAS SANCIONES A RUSIA

En miles de millones de dólares

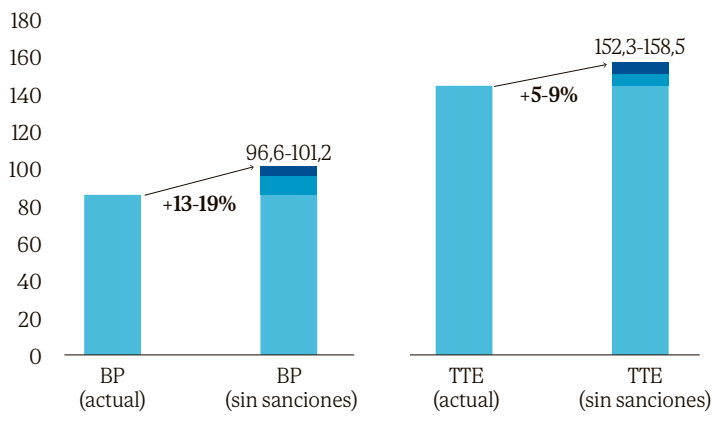

VALOR BRUTO DE LA EXTRACCIÓN DE PETRÓLEO Y GAS EN NORUEGA

En millones de euros

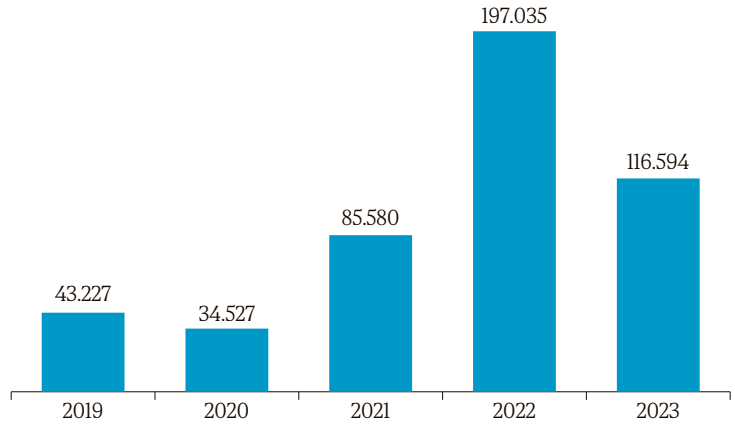

FUENTE: Goldman Sachs y Statistics Norway

J.A. / EL MUNDO

PRIMER PLANO

EUROPA EN GUERRA LA ENTREVISTA

El jefe de la diplomacia lituana se muestra preocupado por la resistencia de miembros de la OTAN a cambiar de mentalidad

«LA PAZ NO TIENE QUE SER RÁPIDA, TIENE QUE SER SOSTENIBLE A LARGO PLAZO»

KESTUTIS BUDRYS

MINISTRO DE EXTERIORES DE LITUANIA

XAVIER COLÁS VILNA

Kestutis Budrys nació en un país llamado URSS en 1980, un año en el que la vida del líder soviético Leonid Brezhnev, padre la doctrina de *soberanía limitada* para los países satélites, empezaba a apagarse. Brezhnev tenía 74 años, uno menos de los que cumplirá en octubre Vladimir Putin, que en 2022 lanzó una invasión en Ucrania para recuperar el control sobre Europa Central. Budrys es ministro de Exteriores de Lituania sólo desde diciembre, pero es un reconocido experto en seguridad. No se muestra preocupado por la llegada de Trump, sino por la resistencia de algunos miembros de la OTAN a cambiar de mentalidad ante la agresión rusa.

Pregunta. ¿Cómo debería ser la OTAN en este segundo cuarto de siglo?

Respuesta. Como miembros de la OTAN, en 2014 perdimos la oportunidad que se nos dio para adaptar la alianza a la nueva realidad. Fue en 2014 cuando en realidad comenzó la guerra. Y luego seguimos con algunos ajustes, y algunos de los países aumentaron su gasto en Defensa. Pero, en general, la postura no ha cambiado tan drásticamente. Sí, se tomó la decisión sobre las tropas de presencia mejorada avanzada [en los bálticos] como se hizo en primera línea. Y también en Lituania, con fuerzas comandadas por los alemanes aquí estacionados. Pero en general perdimos la oportunidad de adaptarnos a la nueva realidad. Y la realidad fue que en Rusia sintieron que son capaces de implementar la agresión contra el vecino.

El imperialismo ruso, la expansión de Rusia a través de la agresión, es permanente porque no hay ningún período de su historia en el que no lo hayan hecho. Cuando Rusia fue débil no se expandieron. Cuando fueron fuertes, se iban expandiendo. Así que todo empezó en 2014, pero no hubo un cambio en la mentalidad de los responsables de la toma de decisiones políticas. Y hay algo que los países bálticos repetíamos constantemente: que no podemos continuar con la misma situación que tenemos ahora. Tenemos que aumentar la presencia en el Este, la primera línea de la OTAN, con el propósito de tener una disuasión efectiva. Tener disuasión por negación [que niega al adversario la capacidad para llegar hasta los objetivos], tener fuerzas suficientes para afrontar las amenazas desde el primer centímetro. Ésa fue nuestra línea desde el principio. Rusia no es un adversario hipotético. Es un país que tiene unas ambiciones y una agresividad patentes, unos intereses que se expresaron en su ultimátum al final de 2021.

Podemos luchar con papeles, con estructuras huecas, o podemos luchar con blindados y con toda la inteligencia y la alta tecnología. No podemos luchar con eslóganes y grandes palabras. Así que para nosotros la respuesta es que tenemos que armarnos. Así es como decidimos pautar alrededor del 5% o el 6% de inversión en Defensa y gasto por año. Lo que estamos diciendo es que todos los países de la OTAN deberían ir por el mismo camino. Tenemos que crear nuestras capacidades. Y no en 2050 o en 2040, sino ahora en el medio plazo. Porque si no lo hacemos, propiciamos la misma agresión permanente contra nosotros. Si queremos evitarlo, necesitamos disuasión creíble, fuerzas en el lugar. Mostrar al adversario que las tenemos. Así es como funciona.

P. Desde otros países más alejados ven todo esto como algo menos acuciante. ¿Estamos dormidos o simplemente el dinero destinado a Defensa no es tan importante?

R. El dinero es importante. Y cuando estamos buscando respuestas a por qué la industria de Defensa no está aumentando la producción, dónde están las nuevas fábricas.... La respuesta es que no les estamos mostrando el dinero. Muéstrales el dinero por un período más largo y construirán esas fábricas. Por supuesto que se trata del dinero, porque no tenemos el material. Y el apoyo a Ucrania mostró a todos que nuestras reservas estaban medio vacías. Ahora están vacías por el apoyo a Ucrania y tenemos que llenarlas. ¿Cómo hacer esto sin dinero? Sería contraproducente que nos concentráramos y reducir todo el debate a si la nueva administración de EEUU exige hacer algo o no. No se trata de si alguien nos pide que hagamos más. Se trata de nuestras propias necesidades, en las que estuvimos de acuerdo.

P. Ahora hay una perspectiva de negociación, ¿Ucrania debería ser parte del proceso? ¿Cuáles son las demandas reales de Rusia?

R. Eso quedó escrito en blanco y negro al final de 2021. Lo que quieren es tener a Ucrania controlada por Rusia. Lo que llaman desnazificación significa el cambio de Gobierno y de autoridades. Y desmilitarizar, que significa que Ucrania no pueda defenderse a sí misma. Y, por supuesto, eso es solo una parte de sus demandas. La otra parte fue pedir el retorno de la infraestructura de la OTAN al lugar donde estaba en 1997. Básicamente, significa que quieren que los estadounidenses salgan de Europa continental.

P. Cuando empezó la guerra los rusos dejaron a un lado las peticiones sobre el regreso de la OTAN a posiciones de 1997. ¿Le preocupa que vuelva a estar sobre la mesa?

R. Inevitablemente volverán a esas demandas. Y para nosotros, las relaciones y los vínculos transatlánticos y la participación de EEUU en la defensa de Europa es existencial. No hay sustitutos. Incluso si todos decidimos que gastamos el 5% como mínimo... incluso en este escenario necesitaríamos como 10 años más para desarrollar nuestras capacidades. EEUU es muy necesario. Desde el lado de Rusia, por supuesto que habrá presión para dejar algunas de las fuerzas de la OTAN más al Oeste. Quieren su esfera de influencia, es su manera de pensar. Quieren controlar a todos los vecinos. En nuestra mano está la clave para detener esto, la agresión como forma de política exterior. La paz correcta en Ucrania, no tiene que ser rápida, tiene que ser sostenible, tiene que ser a largo plazo. Y tiene que ser en interés de Ucrania.

P. ¿Cuales deberían ser las condiciones de esa negociación?

R. Ucrania tiene que ser fuerte cuando entre en las negociaciones. Rusia tiene que sentir que todavía tenemos los instrumentos y hay que hacer presión. Tenemos que presionar con más sanciones, con mayor aislamiento... y no siempre somos coherentes en lo que decimos que haremos. Y solo entonces podremos hablar de condiciones de paz y estabilidad. Sin detener la agresión, la agresión volverá. Y no hay pruebas de que no lo vaya a hacer, porque siempre volvió.

XAVIER COLÁS

CONDICIONES
«Si no paramos la agresión rusa, la agresión volverá. Y no hay pruebas de que no lo vaya a hacer, porque siempre volvió»

NEGOCIACIÓN
«La cuestión no es si Donald Trump nos pide que hagamos más en Defensa: son nuestras necesidades»

OPINIÓN

COMENTARIOS LIBERALES
F. JIMÉNEZ LOSANTOS

Ayer, Ábalos; hoy, Cerdán; y siempre, Sánchez

«¿A QUIÉN se va a creer, a un delincuente o a la Guardia Civil?». Esa fue la frase recurrente del Gobierno, el PSOE y sus esbirros mediáticos en los inicios de la investigación sobre Begoña, la del enamorado Falconetti. Esgrimían un informe preliminar de la UCO que no decía que en el caso de Begoña nada incriminara aún a la catedrática por asalto y al economista Cum Fraude, sino que empezaban a investigar sin prejuzgar.

Y vaya si han investigado. Ábalos, concedido el suplicatorio del Congreso, ya reposa técnicamente en el banquillo, con su hijo, su botín, su harén de pago y su edén inmobiliario. Para que luego digan que hay crisis de vivienda en España. Tras siete años de sanchismo-leninismo, casi nadie puede acceder a una, salvo los *okupas* y los *sociatas* de confianza, a los que se los regalan los intermediarios del delito, modelo Aldama. A propósito de Aldama también decían: «¿A quién creer: a un delincuente que miente para salir de la cárcel y a los pseudomedios o a un servidor público como Ábalos?». Por supuesto, como está demostrando la UCO, conviene creer al delincuente que confiesa, no al político que niega siempre, aunque le pillen con las manos en la masa de sus pisos, sus queridas y demás.

Ábalos era el segundo de Sánchez antes incluso de llegar al poder –él hace el discurso de la moción de censura, «para acabar con la corrupción»; y, en efecto, casi acaban con ella, porque se están llevando hasta el último euro–. Pero, como revelan los casos de las mascarillas o de hidrocarburos, no es una acción particular coral, con participación de todo el Gobierno, su fiscal general, su Pumpido particular y su dorada jauría mediática. Era, pues, inevitable que tras Ábalos y siguiendo el rastro de Aldama la UCO llegara a quien ocupa su mismo cargo en el PSOE y, como heredero de la confianza del Uno, *menordomo* de la traición gubernamental en Waterloo.

Pero hay ahora 13 ministros, incluidas tres vicepresidentas, a los que investiga por diversos delitos la UCO, en funciones de policía judicial. Y todos ellos, empezando por Ábalos y Cerdán, sólo tienen una cosa en común: Pedro Sánchez, sin cuya ayuda o dirección desde La Moncloa no habrían podido idearse, perpetrarse y camuflarse todos sus latrocinios. Debo decir, en favor de Sánchez, que de momento, pese a los millones en juego, no hay cadáveres en el Manzanares. Salvo el del Estado de derecho.

CORRER LA MILLA
RAFA LATORRE

Hacen que te mueras de ganas por pagar impuestos

EN LO que coinciden las dos ministras que se batieron en duelo por la tributación del salario mínimo es en que «hace falta pedagogía». El que ahora a la propaganda la llamen pedagogía tiene un sentido que trasciende a la cursilada. La propaganda trata de seducir a los adultos, la pedagogía pretende enseñar a los niños. Al final del camino de la primera se encuentra una opinión; de la segunda, una certeza. Es una forma de vender la ideología como ciencia, que ha sido desde siempre el objetivo más ambicioso de la política. Aún peor: pretende sustituir la sociología por la puericultura, pero por alguna extraña razón nadie parece sentirse insultado por que las autoridades conciban la sociedad como una guardería.

Entonces, hace falta pedagogía fiscal, decía Pilar Alegría, porque el uso que hace el Gobierno de la fiscalidad es indiscutible y sólo requiere de un esfuerzo didáctico que lo acompañe y facilite la comprensión, añado yo. Tomémosle la palabra, pero en lo que de verdad significa. La mejor pedagogía que un gobierno puede hacer es con el gasto, porque es sabido desde San Agustín que los niños aprenden más de lo que ven que de lo que oyen, es decir, que la ejemplaridad es la pedagogía más elocuente.

La verdadera pedagogía fiscal comienza por desmontar la más ordinaria farsa en la que se basa la propaganda fiscal: la que dice, a modo de chantaje, que todo el dinero recaudado se destina a la sanidad y la educación. Si así fuera no habría ejemplaridad posible. También conviene proscribir chistes vulgares, como el del chocolate del loro, porque la virtud no está en el coste sino en el valor. Quiero decir que compensar con una limosna pública a un trol cuyo único mérito conocido es haberse prestado a ejercer como caniche rabioso del Gobierno no va a lesionar gravemente las cuentas públicas, porque además seguro que sale baratísimo dado su estado de necesidad, pero es una burla al contribuyente que funciona como pura contrapedagogía fiscal. Al menos aquella acompañante de Ábalos se ganó de una forma mucho más discreta un sueldo público de INECO que los amiguetes de Diego Rubio, tan molestos.

Son sólo algunos casos marginales, ahora imaginen todas las partidas que podrían ser expuestas desde la rueda de prensa del Consejo de Ministros como fuente de ejemplaridad. ¡De verdadera pedagogía! Más bien, con su cinismo, terminarán por convertir al más dócil socialdemócrata en la Bruja Avería.

RICARDO

CABO SUELTO
ANTONIO LUCAS

Sobre el cartel de la Feria de San Isidro 2025

LO QUE a esto sigue es una declaración de desacuerdo. Llama una mañana alguien que tiene la buena costumbre de avivar bien temprano la amistad. Quiere dar primicia de un *canteo*: el cartel rancio y anacrónico de la Feria de San Isidro 2025.

La imagen principal del artefacto es una mujer de veintitantos, nieta de un Rey extraviado, *influencer* de no sé quién y desconozco si algo más. Victoria Federica se llama. Los carteles taurinos son piezas mayormente inanes, de residuo costumbrista, donde a veces (pocas) se acierta encargando el trabajo a un artista (Picasso, Alberti, Miquel Barceló, Eduardo Arroyo, Moneo...) para escapar así de las sudadas escenas del tipismo. La imaginería de coso gana mucho cuando se saca de quicio.

Pero lo de este año es humo de caliqueño. El toreo no ha dejado de interesarme, aunque cuesta ya encontrar los motivos. En los tendidos, aparte de otros males, corre un relente desafiante, valores de raza, una puya ideológica que estremece y fatiga. Ir a una plaza de toros, no hace tanto, tenía algo de encuentro plural en favor de una expresión artística (perdonadme). He compartido dentro ratos formidables con gentes de todas las estepas políticas, en buen tono. Poco a poco esa realidad se fue achicando hasta que ir a los toros cunde como un alarde de español bravo, español por desafío, español sin fisuras. Una superstición como otra cualquiera. Insisto: no siempre fue así. Y faltaba el cartel ridículo, aspiracional, supurando pijerío señoritil, linaje azul. Dan ganas de no volver.

Normal que necesitemos más Albert Serra, premonitorio Premio EL MUNDO de Tauromaquia por obra y gracia de Zabala de la Serna. Y esta es otra. Serra exhibe una verdad convulsa y violenta. Propone una exploración extrema, sin artificio, sin folclore, con sangre, descifrando fuerza y barbarie, rito brutal y manierista, momentos de belleza. Propone mirar desde lo extremo para volcar luz al fondo oscuro. Serra está en la órbita del infinito Rafael de Paula, quien dice: «El toreo es ceremonia». La fiesta que se quede en el cartel *lolailo*. La película de Serra, *Tardes de soledad*, es una obra maestra. Por ahí sí hay camino. Lo demás, lo de este año, la estampa que anuncia San Isidro 2025 desprende bajo la lentejuela clasista una tonelada de caspa histórica consolidada. Otra senda sin retorno.

EL MUNDO
GRUPO UNIDAD EDITORIAL

DIRECTOR: JOAQUÍN MANSO

DIRECTOR ADJUNTO: Vicente Ruiz

ADJUNTO AL DIRECTOR: Francisco Pascual

SUBDIRECTORES: Roberto Benito, Juan Fornieles, María González Manteca, Jorge Bustos, Leyre Iglesias, Silvia Román, Carlos Segovia, Gonzalo Suárez, Esteban Urreiztieta.

Unidad Editorial

EDITORA: Unidad Editorial Información General, S.L.U. Avda. de San Luis, 25. 28033 Madrid. Teléfono de contacto: 91 443 50 00

ADMINISTRADORES: Marco Pompignoli, Laura Múgica

DIRECTOR DE NEGOCIO: Kayode Josiah

COMERCIALIZACIÓN DE PUBLICIDAD: Unidad Editorial, S. A.

DIRECTOR DE PUBLICIDAD: Rafael Serrahima

Fundado en 1989 por Alfonso de Salas, Pedro J. Ramírez, Balbino Fraga y Juan González

Un gasto militar insoslayable

ESPAÑA afronta la hora más crítica de Europa con una inquietante falta de voluntad política para reforzar la defensa común ante la proliferación de nuevas amenazas y la retirada del paraguas militar estadounidense. El compromiso con la soberanía de Ucrania que el presidente Sánchez le reafirmó ayer a Vlodomir Zelenski es un paso importante y necesario. Sin embargo, la debilidad del Gobierno lastra el imprescindible avance hacia una autonomía estratégica a la que se oponen Podemos y Sumar invocando un supuesto discurso pacifista tan demagógico como irresponsable en plena ruptura del orden multilateral. El peligro para la UE acaba de evidenciarse al ser ninguneada en una mesa de negociación sobre Ucrania convertida en partida a dos entre Donald Trump y Vladimir Putin. Tras tres años perdidos, la UE tendrá que gestionar la posguerra en una situación de aislamiento y división.

El secretario general de la OTAN, Mark Rutte, lanzó ayer la cuenta atrás para que el continente se vea obligado a tomar las riendas de su propia seguridad, en riesgo por el repliegue nacionalista del aliado estadounidense y un imperialismo ruso que puede verse reforzado si se materializa una paz injusta en Ucrania que avale su cruzada expansionista. «Claramente tenemos que hacer más en Defensa, gastar más, porque sabemos que no podremos defendernos por nosotros mismos en cuatro o cinco años», advirtió Rutte antes de la reunión de ministros de Defensa de Bruselas, antesala de la Conferencia de Seguridad de Múnich que empieza hoy. Para alcanzar esa autonomía estratégica sólo hay un camino: aumentar la inversión en seguridad de manera sustancial.

El jefe de la OTAN redobló la presión a los aliados para que incrementen ese gasto hasta el 2% del PIB «antes de verano». Un porcentaje insuficiente si se tiene en cuenta la reclamación de máximos del 5% que ha hecho Donald Trump, rebajada por su secretario de Defensa, Pete Hegseth, a una cifra de entre el 3% y el 4% del PIB, más realista pero que supondrá un enorme esfuerzo para los países europeos. Especialmente para los más rezagados en gasto militar, como España, que apenas llega al 1,3% del PIB y solo espera alcanzar el 2% en 2029. Ese objetivo necesitaría una inversión inmediata de 10.000 millones de euros en un momento en el que el Ejecutivo ni siquiera es capaz de sacar adelante los presupuestos. Sánchez reafirmó en enero, además, su oposición a «una deriva militarista que nos aboque a una nueva carrera armamentística» y advirtió de que el mundo tiene «prioridades más urgentes». La ministra Margarita Robles se limitó ayer en Bruselas a subrayar el compromiso de España con la seguridad de la UE, aunque matizando que «el gasto en defensa es gasto en paz, no gasto armamentístico».

El compromiso de España con Ucrania reafirmado por Pedro Sánchez debe avanzar hacia una defensa europea

EEUU está multiplicando los mensajes sobre la responsabilidad exclusiva de los europeos «frente a la maquinaria de guerra rusa». Por ello el debate no es ya si aumentar el gasto militar, sino cómo pagar un rearme insoslayable en un momento en el que rigen las normas de disciplina fiscal. Para ello es necesario que la UE otorgue a los gobiernos flexibilidad presupuestaria para invertir en gasto militar. Y que esos gobiernos, empezando por el español, comprendan que la seguridad de Europa ya no está garantizada.

LA MIRADA

ÁNGEL NAVARRETE

Las familias y el coste de la vida

LOS DATOS macroeconómicos arrojan un balance positivo para España a lo largo de 2024. Nuestra economía es una de las que mejor se ha comportado entre los países más avanzados de Europa. El consumo público, la intensidad del empleo –con sus luces y sombras– o la buena marcha del sector exterior han sostenido el aumento del PIB pese a la ausencia de mejoras en la productividad, la gran tarea pendiente. Esta tendencia positiva tiene una consecuencia directa de la que hoy nos hacemos eco: el índice de pobreza más bajo desde la crisis de 2008. Sin embargo, nuestra economía también presenta un reverso muy preocupante: la pobreza entre los menores de 16 años sigue creciendo y en 2024 ha alcanzado la cifra más alta de la última década. El 34% está en riesgo de exclusión social.

No son estadísticas contradictorias. Pese a las alzas del SMI, la precariedad de las rentas –lastradas por la baja productividad– es un hecho. Y quienes más lo sufren son las familias de clase baja y media. Baste recordar que el coste mensual de la crianza es de 758 euros por hijo, lo que hace que quienes menos tienen destinen más de la mitad de su renta a la manutención. Y ello sin contar con el precio de la vivienda. Estamos, en fin, ante una emergencia social que en Europa sólo tiene comparación con Bulgaria. Ante el enorme coste de la vida no cabe la complacencia económica del Gobierno.

VOX POPULI

JOSÉ FÉLIX TEZANOS

No puede seguir al frente del CIS

🡻 No por habitual cabe pasar por alto el descrédito en que el presidente del CIS ha sumido al organismo. Pese a la polémica que ha rodeado al Gobierno con la aprobación de la subida de las pensiones o las ayudas al transporte, el último barómetro de Tezanos dispara al PSOE y hunde al PP.

OLAF SCHOLZ

El SPD, hacia una debacle histórica

🡻 El canciller alemán afronta las elecciones del 23 de febrero con las peores proyecciones demoscópicas de la historia para el SPD. Si se confirman los sondeos, los socialdemócratas bajarían en el Bundestag de 207 escaños a solo 123 y podrían verse superados por la AfD.

ALFONSO TOLCHEFF

ING lo elige para liderar España

🡹 El ejecutivo es el nuevo consejero delegado de ING para España y Portugal. Tolcheff es un directivo del banco que se incorporó al grupo en 2004. Desde entonces, ha liderado el negocio de banca corporativa y de inversión, y ha formado parte del comité de dirección.

FAITH G. HARPER

En busca de un nuevo 'best seller'

🡹 La psicóloga estadounidense es autora del *best seller Calma tu p*ta cabeza* (Temas de Hoy, 2024) y ahora publica un nuevo manual con el que pretende cautivar de nuevo a millones de lectores: *Respeta mis p*tos límites*. Una guía en la que explica cómo construir mejores relaciones sociales.

BENJAMÍN G. ROSADO

Se alza con el Premio Biblioteca Breve

🡹 El periodista de EL MUNDO ha sido galardonado con el Premio Biblioteca Breve de Seix Barral por su novela *El vuelo del hombre*. La obra, según el jurado que la ha premiado por unanimidad, es una «investigación sorprendente sobre el poder de la ficción para transformar la realidad».

NASSER AL-KHELAIFI

Acusado por posible corrupción

🡻 La Justicia francesa ha abierto una investigación al presidente del Paris Saint-Germain por posible corrupción. Según la información que ha trascendido, la causa no tiene motivaciones deportivas. El foco está en sus vínculos con el empresario francés Arnaud Lagardère.

Sumar descarta buscar la pinza con el PP para doblegar al PSOE

● Rechaza abrir una negociación con los 'populares' sobre su propuesta para que el salario mínimo no tribute en el IRPF ● Si sigue el pulso entre socios será clave el alineamiento hasta en la Mesa del Congreso

ÁLVARO CARVAJAL MADRID

El pulso se mantiene. Sumar empuja con todas sus fuerzas para doblar el brazo al PSOE sobre la tributación del salario mínimo pero éste aprieta el puño y los dientes para no dejarse ir y resiste impertérrito la presión de su socio. Así llevan días, pero después del espectáculo de la sala de prensa del Consejo de Ministros, el socio minoritario empieza a modular su estrategia de choque para embridar el enfrentamiento y llevarlo a una mesa de negociación. Ése es el objetivo: obligar a Hacienda a convocar cuanto antes una reunión con Trabajo para evitar que la situación se enquiste o que derive en una escalada que siga desgastando al Gobierno de coalición. No en vano, esta polémica está enturbiando uno de los avances sociales más destacados de lo que va de legislatura.

La explícita y rotunda manifestación de malestar y oposición que hizo Yolanda Díaz respecto a los planes de Hacienda de hacer tributar en el IRPF a los perceptores del salario mínimo ha dado paso ahora a una contención en las palabras y en las expresiones. Mejor persuadir al PSOE para sentarse a negociar que acorralarlo en una dialéctica con la que el martes se frotaba las manos el PP.

Oliendo la sangre entre los dos sectores del Gobierno, los *populares* se apresuraron entonces a presentar una proposición de ley en el Congreso para que los trabajadores que cobren el salario mínimo –los 1.184 euros brutos al mes en 14 pagas– estén exentos de pagar a través del IRPF. Es la batalla que está dando Sumar dentro del Ejecutivo y a la que se ha alistado ahora Alberto Núñez Feijóo.

Esa coincidencia en las posiciones, más allá de su carácter circunstancial, amenaza con hacer un roto al PSOE en el Congreso, porque puede propiciar un baile de votos entre los socios del Ejecutivo y los partidos de la oposición que dejen a los socialistas en franca minoría, o incluso aislados, si llegara el extremo de tener que votarse este asunto. Además de la iniciativa del PP, Sumar y Podemos han impulsado sendas proposiciones de ley con idéntico objetivo. A ellos se añade la proposición sin consecuencias jurídicas registrada conjuntamente por ERC y BNG. O sea, hay votos para levantar una mayoría alternativa.

Pedro Sánchez, la ministra Isabel Rodríguez y el 'president' Salvador Illa, ayer en un acto sobre vivienda en Sant Boi (Barcelona). G. LOINAZ / ARABA PRESS

Consciente de la brecha que eso puede abrir dentro del Gobierno, con una parte del mismo rebelándose contra el ala mayoritaria y hacerlo de la mano de su principal adversario, la fuerza que lidera Díaz pisa el freno y no buscará voluntariamente la pinza con el PP para torcer el brazo al PSOE.

Fuentes de Sumar descartan abrir una vía de diálogo con el PP para fusionar sus iniciativas o para pedir el voto de los *populares* para que la propuesta del grupo parlamentario de Díaz salga aprobada. No se dará esa negociación, se insiste. Es más, Sumar dice que será el PP el que tendría que posicionarse en el Congreso, llegado el caso, en torno a sus propios criterios, sin que se vaya a hablar con ellos de esto ni medie intercambio alguno. «Con quien aspiramos a negociar es con el PSOE», se subraya.

La portavoz parlamentaria de Sumar, Verónica Barbero, ahondó en la necesidad de encarrilar la crisis en una mesa. Reclamó al Ministerio de Hacienda que «convoque formalmente un diálogo» con el Ministerio de Trabajo para que «desde la lealtad de socias del gobierno» se pueda alcanzar una «solución negociada» a la tributación del salario mínimo en el IRPF.

El problema para el Gobierno es que la vía parlamentaria se ha activado ya sin esperar y ésta aboca a una o varias votaciones, a menos que Sumar pegue un volantazo y se ali-

La bronca del IRPF mina el liderazgo de Montero

El PP andaluz cree haber encontrado otra grieta por donde desacreditar su discurso

TERESA LÓPEZ PAVÓN SEVILLA

La bronca en el seno del Gobierno por la tributación por IRPF de los trabajadores que cobran el salario mínimo interprofesional (SMI) podría convertirse en una nueva grieta por la que pierda fuerza el liderazgo de María Jesús Montero como flamante secretaria general del PSOE andaluz. De eso están convencidos en el PP de Juanma Moreno, que no ha tardado en alinearse con las tesis de Sumar en el conflicto, señalando a la ministra de Hacienda y vicepresidenta segunda por «exprimir a los mileuristas» con los impuestos.

No es un ataque más en la estrategia de confrontación. El PP sabe que el Gobierno de Pedro Sánchez está teniendo mucha dificultad en explicar cómo es posible que casi la mitad de la subida del sueldo de los mileuristas acabe en las arcas del Estado. Y cree que la ministra Montero es la que va a sufrir más desgaste por esa decisión, justo en vísperas del congreso regional del partido (los días 22 y 23 de febrero, en Armilla, Granada) que la va a consagrar como nueva lideresa de los socialistas andaluces. Por eso, el Gobierno andaluz se viene despachando generosamente desde el martes en contra del «afán recaudatorio» de la ministra. El último en hacerlo fue ayer el presidente de la Junta de Andalucía, Juanma Moreno, quien criticó «la improvisación, la falta de diálogo y la falta de sensatez del Gobierno», además de subrayar la «división interna» en el Ejecutivo de Pedro Sánchez.

El PP andaluz cree que este asunto puede contribuir a minar el liderazgo de la ministra en Andalucía, la comunidad en la que el número de trabajadores que cobran el SMI es más elevado, por ser precisamente la región con el PIB per cápita más bajo de España. Además, la polémica le permite a los populares abundar en esa imagen de un PSOE obsesionado con recaudar impuestos frente a un PP que repite esa máxima del liberalismo económico de que «el dinero, donde mejor está, es

nee con el PSOE. Y es que, la partida de verdad de juega primero en la Mesa del Congreso. El órgano que gobierna la Cámara dará trámite a las cuatro iniciativas pero el Gobierno tiene hasta 30 días de plazo para vetar las tres proposiciones de ley con el argumento de que implican una disminución de los ingresos presupuestarios. Eso es lo que previsiblemente sucedería, sin embargo, la última palabra la tiene la Mesa, que votará si admite o no ese veto –si llegase–.

¿Qué sucede ahí? Que hasta ahora la mayoría que opera en la Mesa (nueve miembros) es la que forman PSOE (tres) y Sumar (dos). Sin embargo, puede haber un vuelco si los diputados de la izquierda alternativa se unen a los del PP (cuatro) para ignorar el veto del Gobierno. Pues alcanzarían una mayoría de seis contra tres.

Eso desbloquearía la tramitación de las tres proposiciones de ley y permitiría a los grupos llevarlas a Pleno para su discusión y votación. Lo que

Díaz urge a Montero a hallar una «solución negociada»

Moncloa sólo puede vetar las propuestas si Sumar le secunda

sería una encerrona para el PSOE, que podría perder esas votaciones y recibir un golpe político rotundo.

Lo cierto es que las tres proposiciones presentan fórmulas muy distintas entre sí aunque en el fondo busquen el mismo objetivo. Ni siquiera plantean cambiar los mismos artículos. Sumar mira el 20 de la Ley 35/2006 y el PP modifica el 96. Podemos propone un artículo nuevo.

Por eso Sumar se distancia de las del PP y Podemos, pues «solucionan sólo la mitad del problema: hacen las retenciones iguales a cero, pero esto no significa anular el impuesto sobre la renta en todos los casos», informan fuentes del grupo, que ponen de ejemplo que estarían obligados a tributar los que tienen más de un pagador. «La nuestra es más completa porque ni te retienen ni pagas IRPF, aunque tengas dos pagadores». Si la cuantía no supera más de 5.000 euros del SMI.

El líder del PP, Alberto Núñez Feijóo, visitando ayer la empresa hortofrutícola Nufri, en Mollerusa (Lleida). EFE

El PP «amortiguará» en sus CCAA el golpe fiscal al SMI

Los barones ya preparan medidas tributarias para contrarrestar el impacto en el IRPF de la nueva subida del salario mínimo

JUANMA LAMET MADRID

Acción-reacción. Si el Gobierno central aprueba una medida con consecuencias fiscales, las comunidades autónomas del PP se lanzan a contrarrestar esos efectos en la medida de sus posibilidades legislativas. Y el salario mínimo interprofesional (SMI) no va a ser una excepción. Sobre todo, porque el impuesto al que afecta, el IRPF, está cedido al 50% a las CCAA. Conque los barones *populares* ya preparan medidas para paliar el efecto fiscal de elevar el SMI sin subir a su vez el umbral de renta exento de tributación.

Y algunas no sólo las preparan, sino que ya las tienen listas. Es el caso de la Región de Murcia, que lidera esta reacción autonómica contra la decisión del Ministerio de Hacienda. Según ha sabido este diario, el Ejecutivo de Fernando López Miras va a incorporar «un nuevo tramo en la escala autonómica del IRPF» para «amortiguar» el efecto fiscal de la subida del SMI. Esto beneficiaría a casi 16.000 ciudadanos de esta región. ¿Cuál será el nuevo tipo para mitigar el impacto en los contribuyentes afectados? «Se está trabajando en definir el porcentaje», apuntan las fuentes consultadas. «Estamos haciendo cirugía quirúrgica para que los beneficiarios» de este nuevo tramo «sean a quienes le suben los impuestos por la subida del SMI, y no podemos aplicar café para todos porque estamos infrafinanciados», explican. «Tenemos que tomar medidas con responsabilidad fiscal».

Otra autonomía que tiene preparada una medida que paliará el impacto de la subida del SMI es Madrid: va a bajar este año 0,5 puntos el tipo mínimo del primer tramo aplicable del IRPF. «La medida no tiene apenas impacto en la Comunidad de Madrid, pero vamos a bajar 0,5 puntos el tramo más bajo y quedará en nada», apuntan fuentes de la Puerta del Sol. De hecho, según el Consejo General de Economistas, sólo en Madrid y en la Comunidad Valenciana les compensará presentar la declaración a los receptores del SMI.

López Miras lidera la ofensiva: creará un nuevo tramo de IRPF en Murcia

Ayuso, Prohens y Mañueco bajarán el tipo y Moreno estudiará deflactar

Lo mismo que en Madrid ocurre con Castilla y León, que seguirá «bajando» el tipo mínimo del tramo autonómico para paliar los efectos de esta derivada tributaria, pero también como bandera política de Alfonso Fernández Mañueco. No en vano, ésta es la segunda autonomía con impuestos más bajos.

En Baleares prepararán una nueva rebaja fiscal de cara a 2026 que aminorará el tramo autonómico del IRPF por debajo de los 33.000€ anuales. Y otras comunidades están aún analizando los pormenores, para ver cómo actuar. Fuentes de la Junta de Andalucía recuerdan que ya deflactaron un 4,4% la tarifa del IRPF, más que la inflación. Y reconocen que «se podría deflactar de nuevo» en función de las circunstancias, anulando así el efecto de no haber subido el umbral mínimo exento de tributación. No en vano, Andalucía concentra el 20% de los receptores del SMI de España, con más de 510.000.

Extremadura también va a seguir desarrollando sus medidas ya anunciadas: «Desde el 1 de enero de 2023 (y con carácter retroactivo), nuestra tarifa de IRPF para los dos primeros tramos de renta, hasta 20.200 euros, se sitúa en una de las más bajas del país. Tributan al 8% y al 10%». «Eso beneficia directamente a esos contribuyentes menos favorecidos, a los que les devolvemos 42 millones de euros», apuntan fuentes cercanas a María Guardiola.

En otras CCAA, como en Aragón, esperarán a conocer los datos definitivos de la nueva reforma de financiación y a cerrar el Presupuesto de 2025 para ver si tienen margen de actuación, según apuntan fuentes del equipo de Jorge Azcón.

El presidente del PP, Alberto Núñez Feijóo, hizo hincapié en la vertiente fiscal ayer. E, en el acto que protagonizó en Lleida, acusó a Pedro Sánchez de «subir artificialmente los salarios para recaudar más». «De los 50 euros de subida, el trabajador sólo se queda 25 euros, y esos 25 euros no cubren la inflación», remató.

en el bolsillo de los ciudadanos». Desde el cambio político, el PP andaluz se jacta de haber convertido el «infierno fiscal que el PSOE había dejado en Andalucía» en la segunda región con menos impuestos de España, sólo por detrás de Madrid.

Antes incluso de que el PP alcanzara la presidencia de la Junta, la propia María Jesús Montero (entonces consejera de Hacienda en Andalucía), tuvo que ceder ante las presiones de Ciudadanos y, tras una ruidosa campaña del PP, para aumentar sustancialmente las bonificaciones al Impuesto de Sucesiones, en contra –según admitió– de sus principios ideológicos.

La ministra de Hacienda, María Jesús Montero. BERNARDO DÍAZ

La cuestión fiscal y el enfrentamiento por la tributación del SMI se suma a otras servidumbres que tiene que gestionar María Jesús Montero por ser miembro del Gobierno de Pedro Sánchez. Esa «mochila» arrastra también el peso de las cesiones al separatismo catalán y la previsible ruptura del régimen general de financiación para permitir que Cataluña gestione íntegramente sus impuestos.

Todas esas componendas sirven en bandeja al Partido Popular el discurso de que Montero mira más por los intereses de Sánchez y del PSOE que por los de los andaluces.

Pero formar parte del Ejecutivo tiene también sus ventajas, como se ha demostrado en las últimas semanas, cuando la ministra de Hacienda ha hecho gala de su capacidad de influir para desbloquear proyectos paralizados durante años en Andalucía, como la conexión de alta velocidad entre Sevilla y Huelva o la demolición del hotel del Algarrobico, anunciada por Montero a pie de playa, tras romper los consensos que había con la Junta al respecto.

Hacienda va a por el SMI tras inflar el IRPF un 57% en seis años

Los ingresos se han disparado en 47.000 millones durante el Gobierno de Sánchez

CRISTINA ALONSO MADRID

Todas las miradas están puestas en María Jesús Montero. La vicepresidenta primera del Gobierno está recibiendo una presión sin precedentes desde que Pedro Sánchez le encomendó la tarea de gestionar el dinero público en junio de 2018. Seis años después, la recaudación por IRPF se ha disparado un 57% y apunta ya a los 130.000 millones. Unos ingresos récord que no frenan la intención de la ministra de Hacienda de obligar a tributar por este impuesto a los trabajadores que cobran el salario mínimo interprofesional (SMI), a pesar de que todas las formaciones políticas a la derecha y a la izquierda del arco parlamentario, incluidos los socios de Sumar, los sindicatos y la patronal... e incluso los técnicos de Hacienda le están pidiendo que rectifique la política de *hacer caja* con los contribuyentes más vulnerables.

La decisión de no elevar el mínimo exento para adaptarlo a la subida del salario mínimo en 2025 ha reabierto el melón de la justicia fiscal en España. La titular de Hacienda defiende que el Gobierno ha incrementado tanto el SMI (un 61% desde 2018, hasta los 1.184 euros) que ha llegado la hora de que este colectivo empiece a pagar impuestos. Matiza, en todo caso, que el 80% de los perceptores seguirán sin tributar por este concepto por su situación familiar y personal y admite en privado que el agujero en la recaudación supone poco más de 1.000 millones de euros. Por eso los expertos en fiscalidad consultados por EL MUNDO claman contra el giro de guion, especialmente en un momento en el que las arcas públicas están infladas porque el Gobierno se ha negado a deflactar la tarifa del IRPF y ha aprovechado la espiral inflacionista para llevar a cabo la mayor subida encubierta de impuestos a la clase trabajadora de la historia tributaria.

La recaudación por IRPF cerró el año 2018 algo por debajo de los 83.000 millones de euros. La información más actualizada de la Agencia Tributaria apunta a que en 2024 los ingresos por este tributo rozarán ya los 130.000 millones. Son 47.000 millones más que se han ingresado gracias a la mejora del empleo y los salarios, especialmente en la etapa pospandémica. Pero el impulso, sobre todo, ha venido de una inflación desbocada tras el estallido de la guerra en Ucrania que el Gobierno se ha negado a tener en cuenta a efectos tributarios para aliviar la presión fiscal y permitir que, efectivamente, la clase trabajadora compense la escalada de los precios con mejoras salariales.

El Banco de España ha calculado que «la mitad del incremento de la ratio de IRPF sobre PIB observado entre 2019 y 2023 estaría explicada por el efecto progresividad en frío», que es como se conoce la subida fiscal encubierta que se produce cuando el impuesto no se adapta a la evolución de los precios y salarios. Tomando estos cálculos como referencia, el economista Javier Santacruz estima que «el Gobierno ha extraído unos 16.000 millones de euros de todos los salarios en los últimos años gracias a la inflación». Algo que considera «injusto e inmoral», teniendo en cuenta que «la renta disponible real se ha estancado en los últimos cinco años y el PIB per cápita por hora trabajada está en el mismo nivel que cuando entramos en el euro».

Para Francisco de la Torre, inspector de Hacienda, exdiputado de Ciudadanos y uno de los mayores expertos en fiscalidad del país, estamos ante «el mayor aumento fiscal de todos los que ha habido en España» y del que, hasta la fecha, los perceptores del SMI habían salido intactos porque no estaban obligados a pagar IRPF. «Pero, de un día para otro, el Gobierno les ha impuesto un 43%», que es lo que se va a quedar Hacienda de la subida de 50 euros mensuales aprobada para 2025, «por lo que van a perder poder adquisitivo aunque, sobre el papel, el sueldo les haya subido un 4,4%», constata.

'HACHAZO' DEL 43%

Efectivamente, si Hacienda no rectifica, a partir de este mismo mes, las empresas van a empezar a aplicar una retención de 21,4 euros en la nómina a todos los trabajadores que cobran el SMI, que verán cómo su sueldo mensual sube en 28,6 euros, en lugar de los 50 euros prometidos por el Gobierno. A lo largo del año, el importe total retenido alcanzará los 300 euros por 14 pagas. Es decir, Hacienda se quedará en concepto de IRPF el 42,8% del alza anual de 700 euros.

El colectivo de perceptores del SMI no está obligado a presentar la declaración de la renta porque sus ingresos anuales (16.576 euros en 2025) no superan los 22.000 euros que obligan a toda persona física con un pagador a declarar el IRPF. Sin embargo, los trabajadores que se sitúan en esta banda salarial sí tendrán retención en su nómina tras la decisión de Hacienda de no elevar el mínimo exento, tal y como se ha venido haciendo en los últimos años.

Según los datos recopilados por el órgano especializado en fiscalidad del Consejo General de Economistas (REAF), a la hora de hacer la declaración de la renta, sólo en dos comunidades autónomas la cuota a pagar será inferior a esos 300 euros de retención lineal. Se trata de Madrid, donde la tributación se quedaría en 287,12 euros, y la Comunidad Valenciana, donde se sitúa en 280,67 euros. Por lo que en esos casos sí compensará presentar el IRPF «para, al menos, recuperar parte de lo retenido», indica el director del servicio de estudios del REAF, Rubén Gimeno.

Más allá de los perceptores del SMI, De la Torre enfoca hacia dos problemas de base del sistema tributario al mismo tiempo. Empieza por la progresividad en frío que han sufrido «la inmensa mayoría de los trabajadores». Y continúa por el incremento del tipo efectivo que se ha venido produ-

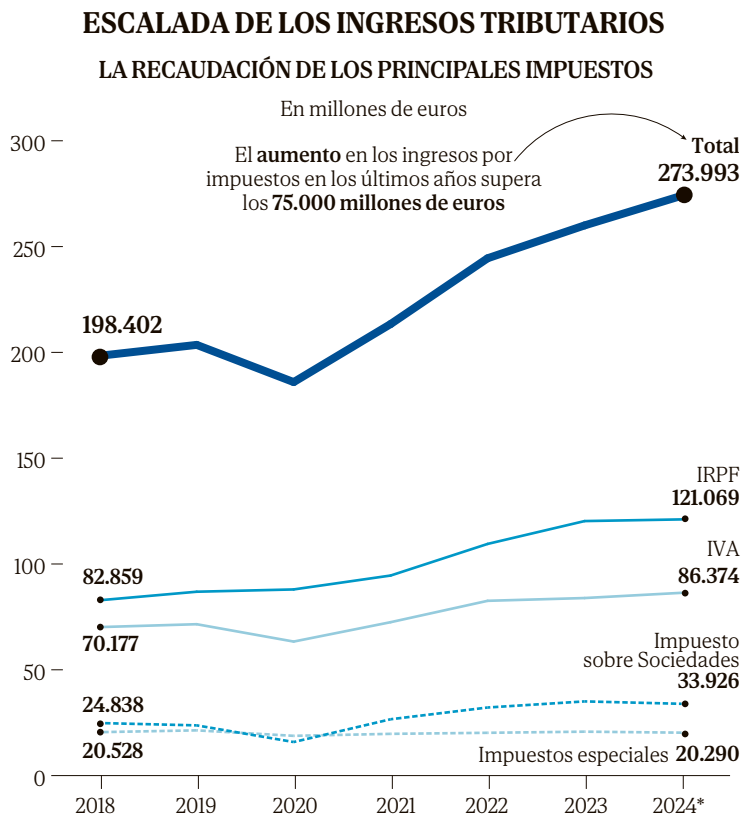

(*): Datos hasta noviembre.

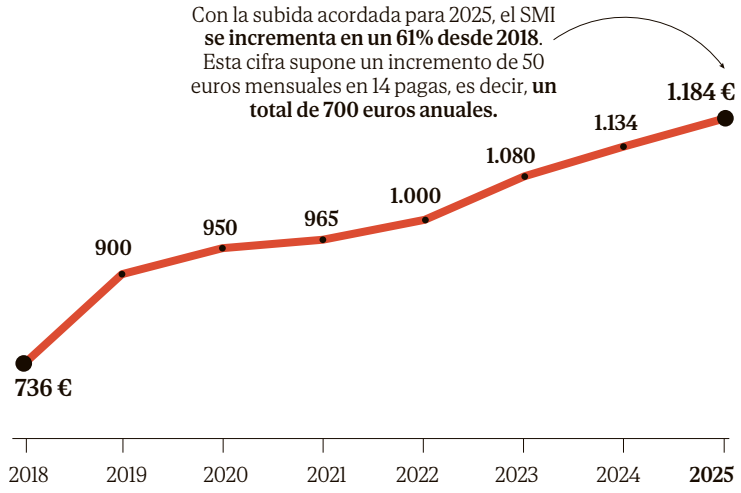

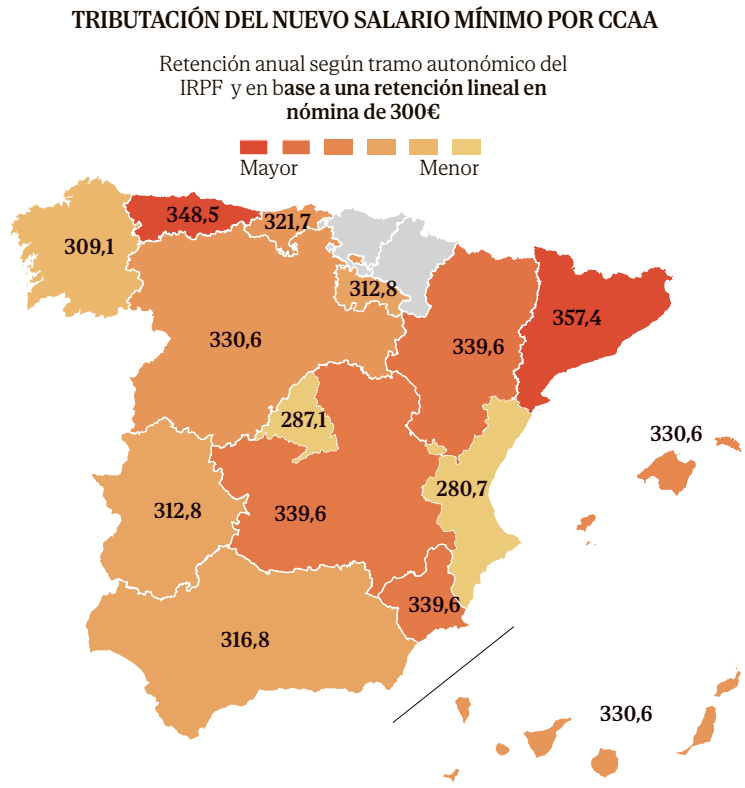

NOTA: Salario mínimo 16.576 euros brutos anuales

FUENTE: AEAT, Min. de Trabajo y Consejo General de Economistas. M.V. / EL MUNDO

Yolanda Díaz, ayer en París. YOAN VALAT / EFE

YOLANDA DÍAZ INSISTE EN QUE DESCONOCÍA LA DECISIÓN DE MONTERO

La vicepresidenta segunda y ministra de Trabajo, Yolanda Díaz, insistió ayer en que desconocía que los perceptores del SMI iban a empezar a pagar IRPF en 2025. A pesar de que la cifra planteada por su comité de expertos estaba calculada teniendo en cuenta los impuestos y así lo indicó este miércoles desde Polonia el ministro de Economía, Carlos Cuerpo, Díaz le respondió ayer desde París que ni ella ni su equipo conocían la decisión de Hacienda. «Ni él mismo» se había enterado, dijo en alusión a Cuerpo, lanzando un nuevo dardo al titular de Economía.

ciendo, precisamente, porque la propia inflación ha ido haciendo saltar de tramo a unas rentas que, además, se han visto sujetas a un catálogo de exenciones que tampoco se han actualizado y a unos tipos marginales (lo que se paga por una unidad de renta adicional) que son «un disparate» en los tramos más bajos del IRPF.

Coincide con este diagnóstico José Félix Sanz, doctor en Ciencias Económicas y Empresariales por la Universidad Complutense y catedrático de Economía Aplicada en esa misma universidad. A su juicio, uno de los «cánceres del IRPF que genera esas distorsiones en la parte baja» que hacen tributar a los perceptores del SMI en un 43% es la reducción por rentas del trabajo. «Es desastrosa porque dispara los tipos marginales en rangos de renta muy estrechos», explica.

Ante esa realidad del sistema, el sindicato de inspectores de Hacienda (Gestha) ha planteado como alternativa a la medida de Montero la exención de tributación a todos los trabajadores y pensionistas que cobran sueldos y pensiones hasta el nuevo importe del SMI de 16.576 euros anuales, con independencia de su situación personal y familiar, y a la vez minimizar la pérdida de recaudación mediante un ajuste de la reducción por obtención de rentas del trabajo para los importes que estén entre el nuevo SMI y el límite vigente de rentas netas del trabajo (19.747 euros).

Hay que tener en cuenta, en todo caso, que hacer la declaración de la renta no implica tributar. Independientemente de los ingresos, el sistema funciona con un abanico de exenciones que favorece devoluciones en función de las cargas familiares y personales del contribuyente. Por eso, desde el Gobierno vienen defendiendo de un tiempo a esta parte la universalización de la declaración. Lo hizo la propia Yolanda Díaz cuando, a finales del año pasado, incorporó una modificación para obligar a los parados a hacer la declaración. Previamente se hizo con los perceptores del Ingreso Mínimo Vital o con los autónomos que ingresan menos de 1.000 euros mensuales en la reforma para la cotización por ingresos reales.

«Estamos ante el mayor aumento fiscal de todos los que ha habido»

El Gobierno avanza hacia la universalización de la declaración

Poco a poco, también de manera encubierta, el Ejecutivo ha ido incorporando a cientos de miles de contribuyentes a la base de datos de la Agencia Tributaria. En el área económica del Gobierno defienden que ampliar el colectivo de declarantes, por un lado, facilita el conocimiento sobre el nivel de rentas para la concesión de ayudas públicas y, por otro lado, podría acabar con la estigmatización del colectivo de perceptores de prestaciones a través de la figura del impuesto negativo.

COLUMNA DESVIADA

FRANCISCO PASCUAL

Salario mínimo, recaudación máxima

En el discurso público hay una diferenciación muy evidente en el tratamiento de la política económica según se trate del Partido Popular o del PSOE. Se habla de la «gestión del PP» cuando este partido está en el Gobierno y, sin embargo, en las etapas de mandato socialista se emplean fórmulas mucho más impersonales como «la marcha de la economía». Como si los resultados, que son mejores que la mayoría, llovieran del cielo.

Es injusto e irreal. La gestión económica que desarrolla este Ejecutivo es consciente y tiene una correlación directa con lo que reflejan los números y la percepción de los ciudadanos. La piedra angular del modelo está sujeta en el mayor incremento de la población activa de los últimos años a partir de una política de fronteras abiertas. La llegada masiva de migrantes ha mantenido fuerte el consumo y, sobre todo, ha contenido los salarios, pues la existencia de vacantes laborales era menor.

El problema es que las rentas están hundidas, aunque ello no es obra del PSOE de **Pedro Sánchez**. De hecho, se podría decir que el desplome de éstas salvó al país de la intervención cuando estalló la gran crisis financiera. Una economía consumida por el paro, la burbuja inmobiliaria y los intereses de la deuda, y sin capacidad para depreciar su moneda se hizo más competitiva mediante la devaluación deliberada y brutal de su mercado laboral.

El experimento, que ejecutó el Gobierno del Partido Popular, fue exitoso, pero doloroso. Y no lo fue más porque no existía la inflación gracias al hundimiento de los tipos de interés por los bancos centrales. La economía española se volvió hipercompetitiva y, en cierto modo, sigue viviendo de aquellas reformas.

Con el estallido del periodo inflacionario, el Gobierno ha decidido intervenir en las rentas desde el BOE. Por un lado, la revalorización de las pensiones en función del IPC se ha cumplido a rajatabla pese al astronómico incremento del déficit del sistema. Por otro, la subida del salario mínimo interprofesional un 61% ha propulsado los salarios de cientos de miles de trabajadores en un momento en el que las empresas han ganado margen para asumirlas. Todo ello se ha realizado sin incrementos notables de la productividad, que es el factor que, de manera sana, determina el aumento de los salarios. El modelo se ha encajado con un implacable esfuerzo fiscal de las familias y queda por ver cómo se comporta cuando vengan mal dadas.

El Gobierno se ha erigido en defensor de las clases trabajadoras más empobrecidas. Pero con tanto hablar del salario mínimo interprofesional sólo parece ponerse de manifiesto que, tras casi siete años de mandato, su política ha consistido en igualar las rentas por abajo y no por arriba. Todo resulta coherente con que los grandes números experimenten un crecimiento vigoroso y los ciudadanos no lo noten.

En cualquier caso, el del Gobierno es un modelo que sigue un patrón y a quien le guste lo puede votar. Lo que no está claro es qué modelo ofrece la oposición. En dos legislaturas ha tratado de derribar una reforma laboral que respetaba a la suya, se ha puesto de perfil en el debate de las pensiones y ahora intenta que no tributen quienes cobren el SMI. Quién sabe. Igual fundan un sindicato.

JUEGA CON RESPONSABILIDAD +18

LOTERÍAS Y APUESTAS DEL ESTADO

La portavoz de Junts en el Congreso, Míriam Nogueras, y el ministro de la Presidencia, Félix Bolaños, durante la primera sesión plenaria de 2025. EUROPA PRESS

Junts exige a Díaz que las pymes «fijen la jornada según el tamaño»

Reclama que el Gobierno adapte la reducción de horario al «modelo catalán»

VÍCTOR MONDELO BARCELONA
RAÚL PIÑA MADRID

Junts está volcado en conseguir la cesión de las competencias de inmigración para Cataluña. Es su absoluta prioridad. Pero eso no significa que vaya a renunciar a seguir condicionando la acción del Gobierno de España valiéndose de sus decisivos siete votos en el Congreso. Su nuevo objetivo es forzar a que la reducción de la jornada laboral impulsada desde el Ministerio de Trabajo que dirige la líder de Sumar, Yolanda Díaz, se acomode a sus exigencias, que coinciden, a su vez, con las de la patronal catalana.

Según precisan fuentes de la dirección de Junts a EL MUNDO, el objetivo es «negociar que sean los convenios de las pymes los que establezcan la jornada en función de su sector, tamaño y necesidades». El partido liderado por Carles Puigdemont reclama la adecuación de la norma al «modelo catalán», «donde no se quiere trabajar menos, sino ganar más». Alega que las pymes y los autónomos representan más del 98% del tejido empresarial en la comunidad autónoma y que, por tanto, las pequeñas corporaciones tienen que poder escoger la jornada de sus asalariados sin que les sea impuesta una genérica de 37,5 horas semanales.

«No estamos en un *no* total a la reducción», confirman las mismas fuentes, lo que tampoco garantiza una negociación sencilla, pues es voluntad de los *neoconvergentes* volver a exhibir su poder para llevar al Gobierno al límite y poder reivindicar, después, su capacidad exclusiva de arrancar cesiones para Cataluña.

Es habitual escuchar a los máximos mandatarios de Junts reivindicar que consiguen en Madrid lo que Salvador Illa ni siquiera intenta. El fin es presentarse como una alternativa real al Govern socialista de la Generalitat y retratar a Illa como un *president* que antepone el bienestar de Pedro Sánchez a las necesidades de los catalanes.

La pasada semana, la cúpula de Junts se reunió con la de Repsol en Tarragona para reivindicar que haber tumbado la continuidad del impuesto a las eléctricas había hecho posible una inversión de 800 millones en la provincia. Hoy, una delegación de Junts, liderada por su secretario general, Jordi Turull, se reunirá con la patronal catalana CECOT con la pretensión de escenificar sintonía antes de intentar torcer el brazo a Díaz.

Las ayudas a las pymes es un asunto que siempre ha estado presente en el Gobierno de cara a la reducción de jornada. De hecho, fue un elemento de tensión y fricción hasta en el mismo Consejo de Ministros en el que se aprobó la medida: Díaz y Carlos Cuerpo tuvieron un encontronazo acerca de las implicaciones y consecuencias de la medida. Intervino para zanjar el debate la vicepresidenta primera María Jesús Montero, que presidía la reunión en ausencia de Pedro Sánchez. Desde el sector económico del PSOE insisten en que el trámite parlamentario debe servir para acompañar a las empresas y lograr un resultado que garantice los derechos de los trabajadores y no perjudique a las pymes.

La obsesión en el sector socialista, en los ministros Montero y Cuerpo, es acercar posiciones con las empresas en el trámite parlamentario, sobre todo con el foco puesto en las pymes, para que puedan cumplirse este derecho para los trabajadores, pero sin que suponga un elemento «lesivo» para las pequeñas y medianas empresas. Porque, saben, además, que esa mayoría parlamentaria que necesitan estará más cerca si se producen gestos, un acompañamiento, porque PNV y Junts están presionados por los empresarios.

Ése el objetivo: aprovechar el trámite que se iniciará en el Congreso para incluir medidas que ayuden a las empresas, sobre todo a los pymes. Desde Economía llegan a hablar de «ayudas presupuestarias». También la reducción de barreras administrativas. En Trabajo lo saben y asumen y será uno de los elementos centrales de la negociación. En el seno del Ejecutivo hay «optimismo» sobre la posibilidad de llegar a un acuerdo con Junts, porque a pesar de que atisban una negociación dura, perciben que los de Puigdemont no han estado ni están en el *no*, como también ellos reconocen a este diario.

En Trabajo defienden la esencia del pacto firmado con los agentes sociales, sólo con los sindicatos en este caso, pero saben que las cuentas pasan por atraer a los siete diputados de Junts. De ahí que ya haya habido reuniones entre la portavoz de este grupo en el Congreso, Míriam Nogueras, y el secretario de Estado de Trabajo, Joaquín Pérez.

En Trabajo conceden que Cataluña tiene un tejido empresarial «propio de pequeñas empresas Cataluña, por eso vamos a negociar lo que sea menester para mejorar la vida de los catalanes». Eso sí, aportan como dato que el 30 % de los convenios colectivos que se cerraron y se firmaron el año pasado en esa comunidad ya reflejan jornadas inferiores a las 37 horas y media. Aunque como siempre sucede con Junts cuando negocia con el Gobierno, el diálogo también atañe a otros elementos que no son puramente la cuestión a aprobar, sino medidas o acuerdos que los independentistas reclaman que se cumplan porque es lo pactado. Por ejemplo, la oficialidad del catalán en Europa. Por ejemplo, el traspaso de las competencias en inmigración.

Díaz quiere pilotar esta negociación porque es una medida de su competencia y, por eso también, trata de cultivar un hilo directo con Puigdemont. Aunque desde el sector socialista recuerdan que la política económica y fiscal del Gobierno la decide el PSOE, porque los ministerios competentes están bajo su tutela.

ABSTENCIÓN DEL PSC SOBRE LA INMERSIÓN

SENTENCIA DEL TC. El PSC se abstuvo ayer en el Parlament durante la votación de una iniciativa de ERC que pedía al Govern defender la inmersión de «injerencias judiciales», en alusión a una eventual sentencia del TC que empuje a aplicar el 25% de español en las escuelas.

VEHICULAR. Los socialistas sí han respaldado otro punto de la moción por el que se comprometen a «garantizar el catalán omo lengua vehicular y de aprendizaje en todas las etapas educativas».

Un yihadista del 17-A alienta la teoría de la conspiración

Trata de implicar al CNI en los atentados durante una declaración en el Congreso

MARTA BELVER MADRID

Uno de los condenados por los atentados en Barcelona y Cambrils de agosto de 2017, Mohamed Houli Chemlal, acusó ayer al CNI de «dejar» que el imán de Ripoll, Abdelbaki Es Satty, montara la célula que acabó atentando en Cataluña, tratando de alentar así la llamada teoría de la conspiración. Lo hizo ayer durante su declaración presencial en la comisión de investigación del Congreso sobre los ataques terroristas que provocaron 16 muertos y más de un centenar de heridos, a la que ha llegó esposado y escoltado por policías.

Antes de su intervención, los representantes del PP abandonaron la sala como muestra de protesta por el «espectáculo» que consiente el PSOE «para dar satisfacción a aquellos que con sus votos permiten que Pedro Sánchez se mantenga en el Palacio de la Moncloa de forma muy indigna y a costa de la dignidad de los españoles», tal y como ha argumentado el diputado Santiago Rodríguez Serra. Además,

Apunta a que el Estado sabía «las intenciones del imán» de Ripoll

El PP censura un «espectáculo» que «satisface» a los socios de Sánchez

han querido honrar así «la memoria de todas las personas asesinadas vilmente por el terrorismo, ya sea yihadista o ya sea de ETA».

«El CNI tenía conocimiento de las intenciones que tenía el imán y permitieron que viniera y nos comiera la cabeza», declaró Houli Chemlal al inicio de su comparecencia leyendo lo que tenía escrito en una libreta. «Lo digo ahora y no lo dije antes por temor a represalias o a que me pudiera perjudicar, pero ya estoy condenado y no tengo nada que perder», añadió el único superviviente de la explosión en la casa de Alcanar y condenado a 43 años de cárcel por el 17-A.

Los grupos le preguntaron al compareciente qué puede aportar para sostener esta acusación en línea con la conocida como teoría de la conspiración, después de que fuera descartada en el juicio de la Audiencia Nacional en el que se sentenció a los culpables, a lo que él ha repuesto: «Las pruebas no las tengo que buscar yo, las pruebas las tienen que buscar los investigadores, se supone».

«Lo digo, sin quitar mi responsabilidad, pero lo digo para que se busque a quien permitió que el imán campara a sus anchas e hiciera lo que hizo. Yo estoy en la cárcel, pero los que tenían que vigilar al imán no lo están», remarcó Houli Chemlal en la comisión de investigación creada en el Congreso a instancias de Junts dentro de su lista de exigencias a cambio del apoyo a la investidura de Sánchez.

Justo después de la declaración, el presidente de la dicha formación catalana, Carles Puigdemont, fugado a Bélgica tras la celebración del referéndum ilegal de independencia celebrado un mes y medio después de los atentados de 2017, escribió en su cuenta de Instagram: «Más claro no puede decirlo y probablemente pocas personas como él pueden estar en condiciones de formular esta acusación. Han dedicado tantos años y dinero público a fabricar la delirante trama rusa que no han tenido recursos para investigar la trama yihadista que tenían dentro de casa».

Houli Chemlal, que sólo respondió a preguntas de Junts, ERC y EH Bildu, no quiso colaborar aportando ninguna información sobre la preparación de los atentados y se ha limitado a tratar de implicar al CNI en los atentados. Los partidos que conforman la coalición de Gobierno –PSOE y Sumar– le recriminaron que se haya presentado «como víctima, cuando las víctimas fueron otros», y que haya intentado «salpicar a quienes nos protegen» de personas como él.

Vox, a su vez, insistió en «la improcedencia» de una comparecencia «que sólo trata de alimentar la teoría de la conspiración que proclama que la operación se orquestó desde los servicios de inteligencia del Estado con intención de que los catalanes olvidasen la causa independentista». Además, el diputado Juan José Aizcorbe ha criticado que el Congreso permita «el ultraje a las víctimas y su memoria» citando a un «colaborador necesario para sesgar la vida de 16 muertos y provocar más de 150 heridos».

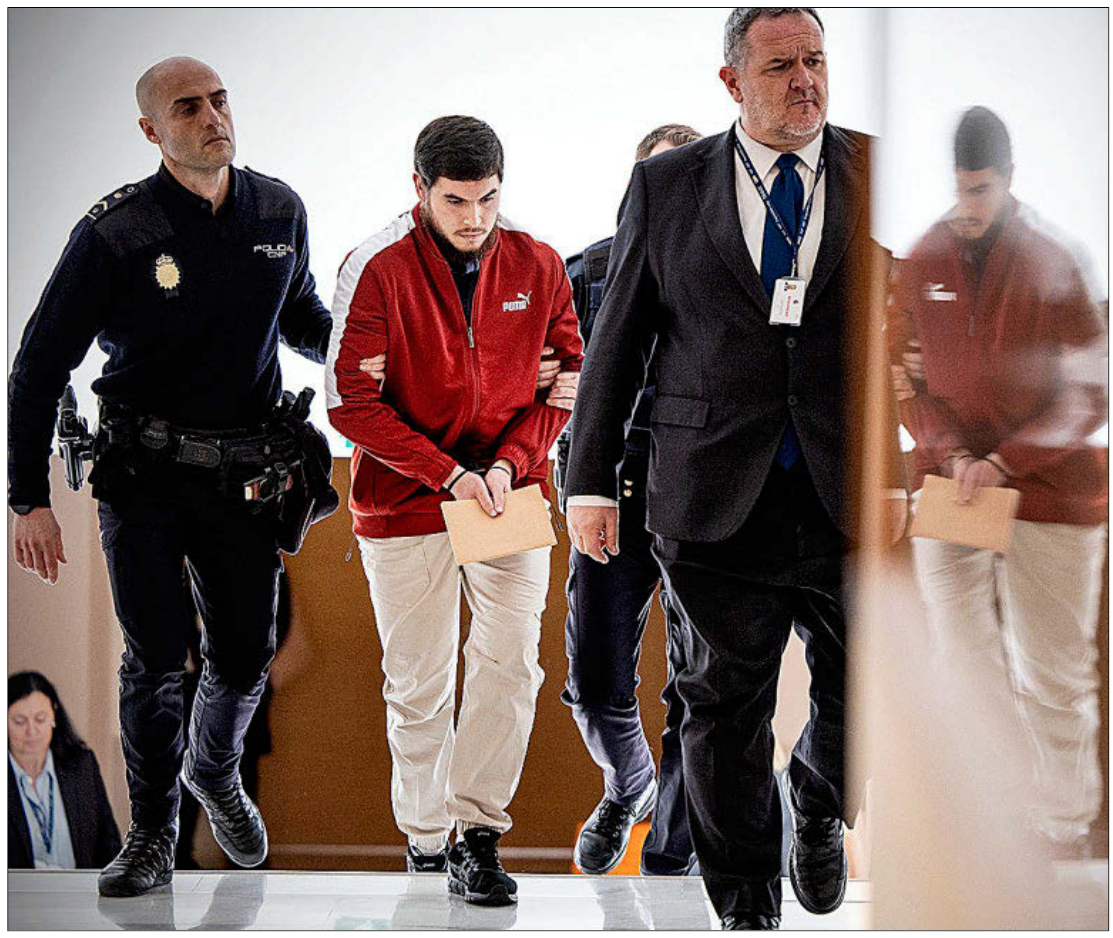

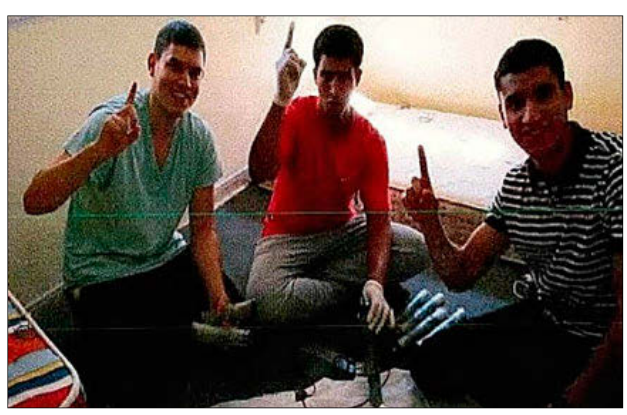

J. J. GUILLÉN / EFE

AL CONGRESO DESDE PRISIÓN. *De arriba a abajo, Mohamed Houli Chemlal a su llegada, ayer, a la Cámara Baja procedente de la cárcel de Córdoba; durante su declaración en la comisión de investigación; con otros dos terroristas mientras preparaban los atentados de 2017; y tras su detención después de los ataques terroristas en Barcelona y Cambrils.*

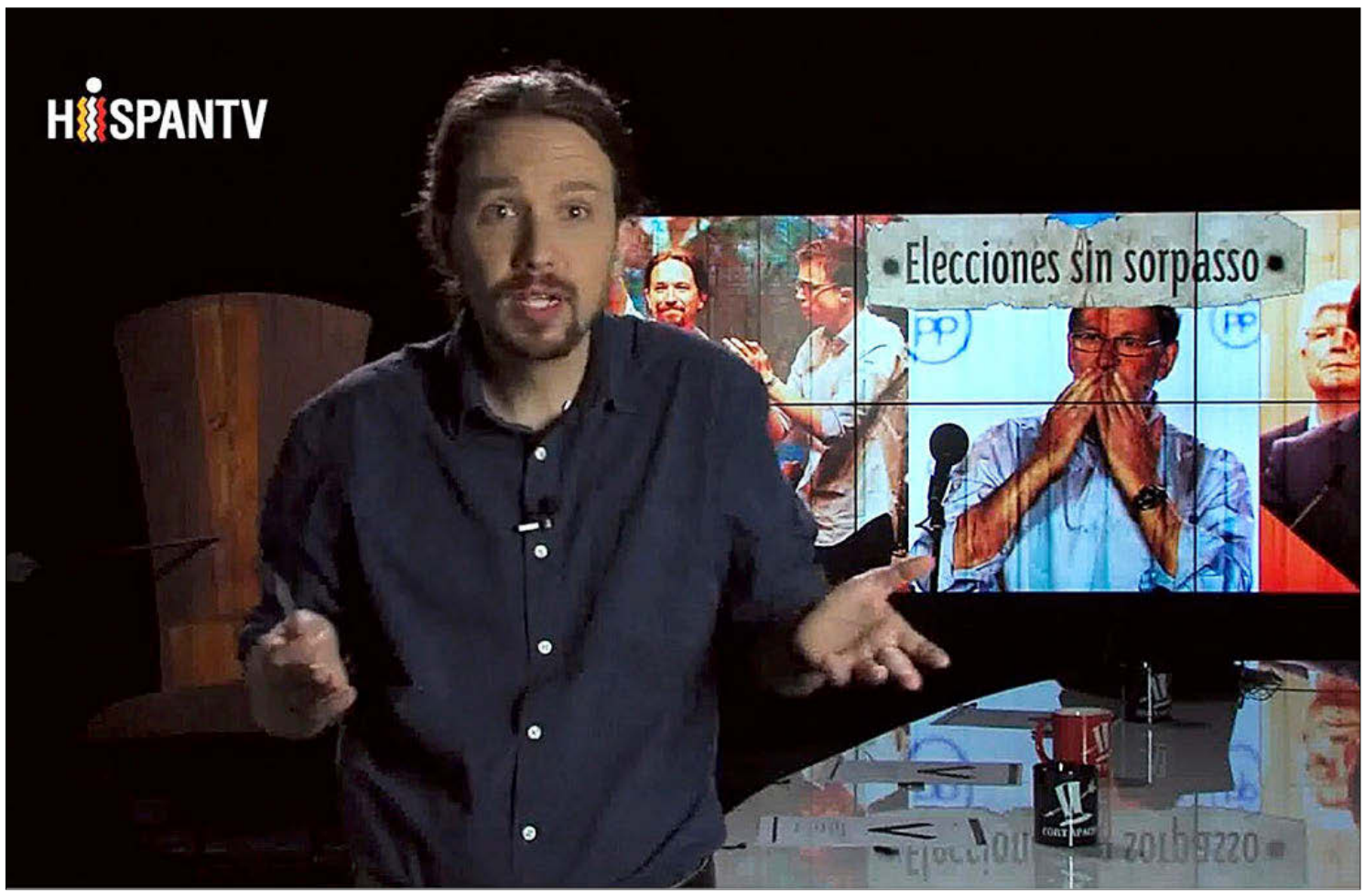

El ex líder y fundador de Podemos, Pablo Iglesias, en el programa 'Fort Apache' emitido en 2016. EL MUNDO

12.600 euros de Irán para Iglesias cuando ya era diputado de Podemos

Los cobros por dirigir 'Fort Apache', en la causa en la Audiencia contra ex cargos de Interior

FERNANDO LÁZARO MADRID

El juzgado número 5 de la Audiencia Nacional ha recibido certificado de los pagos de una empresa de capital iraní a Pablo Iglesias, quien en esa fecha fuera líder de Podemos, diputado en el Congreso y vicepresidente del Gobierno. Así consta en la documentación remitida al titular de juzgado 5, Santiago Pedraz, el pasado lunes día 10. Este escrito se ha incorporado a las diligencias que el instructor está llevando a cabo tras la denuncia de Podemos contra ex altos cargos del Ministerio del Interior.

La certificación remitida desde Irán avala las publicaciones de EL MUNDO, en julio de 2020, sobre los cobros de Pablo Iglesias, cuando ya era cargo público, a través de empresas de Irán.

«Mahmud Alizadeh Azizi, administrador único de la mercantil de Ziba Talents SL, por la presente comunicación vengo en contestar al oficio librado por ese juzgado por el que se requiere a esta sociedad». Azimi responde a la requisitoria del juez que pidió certificación de la identidad del empleado, profesional o entidad que se ocupaba de la contabilidad de la empresa en 2016 «y en concreto que se ocupaba de la contabilidad y pago de las facturas presentadas por Pablo Manuel Iglesias Turrión por la dirección del programa Fort Apache, así como para que aporte copia de cuantas facturas consten en sus archivos emitidos por el referido durante 2016», apuntaba el escrito del juez.

En su contestación, el administrador único explica que en 2016 la empresa se denominaba Global Media SL, actualmente Ziba Talents. Aporta al juez la identidad de los que llevaban a cargo las labores de contabilidad y de las obligaciones fiscales de Global Media. «Habida cuenta de que las facturas reclamadas lo son del año 2016, esto es, ampliamente superado el plazo de seis años de obligatoria custodia, Ziba Talents no puede asegurar que las facturas que ahora se aporten sean todas las emitidas por Pablo Iglesias Turrion a Global Media en el año 2016, sino que son las que han podido ser localizadas en sus archivos contables», explica el informe remitido por la empresa iraní. Azizi aporta copia de seis facturas. En concreto una de fecha 18 de febrero de 2016 por importe de 2.800 euros; una segunda del 21 de marzo de 2016 por importe de 2.100; la tercera, de 20 de abril del mismo año por 2.100 euros; la cuarta, del 17 de mayo por 2.800 euros; la quinta de 6 de junio de 2016 por importe de 1.400 euros. La última, de 1 de julio de ese año por valor de 1.400 euros.

Los pagos a Iglesias, ahora corroborados por la empresa, eran por su participación en la dirección de Fort Apache. En aquellas fechas, era líder de Podemos y ocupaba un escaño en el Congreso de los Diputados.

El empresario no asegura que sean todas las emitidas por Pablo Iglesias

El Sepblac alertó de movimientos de dinero desde Irán a Podemos

En julio del 2020 este periódico ya adelantó los pagos desde Irán a Pablo Iglesias. Incluso, desveló que desde el Sepblac –el Servicio Ejecutivo de la Comisión de Blanqueo de Capitales e Infracciones Monetarias– se elevó informes de inteligencia financiera al Cuerpo Nacional de Policía sobre estos movimientos, al menos en tres ocasiones. Apuntaban vínculos de empresas sospechosas de lavado de dinero con la productora de la que cobraba Pablo Iglesias, 360 Global Media.

360 Global Media producía programas como Fort Apache o La Tuerka, emitidos por Hispan TV y presentados por el líder de Podemos y personas de su entorno. El Sepblac detectó una dinámica de movimientos financieros opacos procedentes de Irán. Uno de los informes de la inteligencia financiera del Sepblac se remitió a la Comisaría General de Información al entender que había base para que la Policía iniciara una investigación. Hay que tener en cuenta que el Sepblac no forma parte estrictamente de las Fuerzas de Seguridad del Estado y, por tanto, no investiga, sólo hace informes de inteligencia.

La unidad de inteligencia financiera desarrolla un trabajo discreto. Depende de la Comisión de Prevención de Blanqueo de Capitales e Infracciones Monetarias.

El 'caso Blanco', aún vivo para las víctimas

Optimismo tras el apoyo de los fiscales

F. L. MADRID

En el mundo de las víctimas llega como un balón de oxígeno el aval mayoritario de los fiscales contra la decisión de la Audiencia Nacional de acordar la prescripción del sumario por el secuestro y asesinato de Miguel Ángel Blanco.

La causa se centra ahora en la posible responsabilidad del crimen por parte de los jefes de ETA. Los autores materiales ya han sido juzgados. Las acusaciones populares entienden que quedan pendientes de ser juzgados aquellos que dieron la orden de secuestrar y matar a Blanco. Entienden que hay partido, que se pueden seguir reabriendo sumarios contra jefes de ETA, como ya ocurrió en el de Gregorio Ordóñez. El fiscal de la Audiencia Nacional en el *caso Blanco* coincidió con la defensa de los dirigentes de ETA sobre la prescripción.

Homenaje a Miguel Ángel Blanco en Vitoria. LEIRE MARTÍN / ARABA PRESS

Dignidad y Justicia constata que 13 de los 16 miembros de la Junta de Fiscales del Tribunal Supremo «han dejado clara su postura, que no coincide en absoluto con la del fiscal Carlos García Berro». La asociación de Daniel Portero considera: «Estamos ante la causa más importante de las últimas décadas en la lucha contra ETA. De llegar a puerto supondrá la posibilidad de que los delitos cometidos desde 1990 sean declarados imprescriptibles», señala Portero, que considera más necesaria que nunca la acción de la acusación popular.

Medina y Luceño negaron el cobro de comisiones

La jefa de compras del Ayuntamiento de Madrid desconocía que inflaban precios

EL MUNDO MADRID

La jefa de compras en el Ayuntamiento de Madrid durante la pandemia, Elena Collado, declaró ayer en el juicio por el caso de las mascarillas que Luis Medina y Alberto Luceño le dijeron «personalmente» que no cobrarían comisiones por la compraventa de material, indicando que si hubieran conocido que se inflaron los precios para llevarse un margen se habrían replanteado el negocio, si bien «estaban desesperados», informa Europa Press.

La vista oral celebró ayer su segunda sesión con la declaración de dos testigos, uno de ellos clave en el procedimiento judicial. Se trata de la coordinadora de Presupuestos y recursos Humanos del Ayuntamiento de Madrid, quien en marzo de 2020 se encargaba de buscar las mejores ofertas para traer material sanitario a la ciudad y relacionarse con los proveedores.

En su declaración, indicó al fiscal Luis Rodríguez Sol que hablaba con los acusados por correo electrónico, WhatsApp y teléfono.

«No he borrado nada», dijo. Tras ello, el fiscal le ha preguntado sobre el audio que aportó Luis Medina en el que hablan sobre el precio de las mascarillas y que, según su defensa, excluye que hubiera engaño al Ayuntamiento.

En la conversación, el empresario le avisa de que las mascarillas de grafeno que venden tienen un coste de dos euros en fábrica pero se están vendiendo en los comercios a entre seis y ocho. «Son las buenas, buenas. No cuentes con ello hasta que lo tengamos solucionado», le comentó, ofreciendo además una donación de 100.000 mascarillas. A ello, la funcionaria recalcó que les importaba el precio de comercialización del producto y que al final fueron 6,6 dólares, señalando que les parecían entonces de fiar los empresarios. «Entendía que era el margen de la fábrica. Seguía con la idea de que no cobraban comisiones», reseñó.

El fiscal preguntó a la testigo cómo se negociaron las ofertas, replicando ésta que entonces no se podían comparar precios porque no había margen para negociar. «Luceño dijo; el precio es este. Y se plasmó en el contrato tres días después. Su interés era ayudar a Madrid porque morían 300 personas al día y su mujer trabajaba en un hospital. Siempre lo entendí como algo altruista y desinteresado», indicó.

En la sesión también compareció la directora del gabinete del Área de Economía, Innovación y Hacienda del Ayuntamiento, que explicó que elaboró un cuadro con las ofertas de material en las que especificaba que los empresarios no cobrarían comisiones. «Era un cuadro interno y nunca pretendió ser otra cosa», señaló, indicando que se trasladó a la delegada Engracia Hidalga y a la coordinadora de compras. «Ellos dijeron que no cobraban comisión y que el precio de venta era ese, 6,6 dólares. Era un precio fijado», declaró Elena Collado.

David Sánchez, durante un acto en Badajoz. E. M.

La Diputación de Badajoz deja caer a David Sánchez

Moncloa confirma que su asesor, Luis Carrero, trabajó 3 años para Presidencia

GEMA PEÑALOSA MADRID

La Diputación de Badajoz ha dejado solo al hermano de Pedro Sánchez, David Sánchez, en la validez de los informes sobre su trabajo que ha presentado ante la juez que lo investiga. David Sánchez presentó sus dosieres firmados a mano en lugar de hacerlo de manera telemática.

Ahora, la Diputación pacense se mantiene al margen. «Se desconoce la razón por la cual el autor de los informes citados optó por fecharlos y firmarlos de forma manuscrita en lugar de digitalmente, opción, la de firma manuscrita, que también ha utilizado en otros documentos», dice el organismo en la respuesta que ha enviado a la magistrada. «Los informes no fueron enviados a esta área por medios telemáticos en los que quedara constancia de su fecha de emisión y/o recepción, haciéndose llegar a este Director de Área en formato papel el pasado 3 de febrero de 2025», indica el responsable de Cultura de la Diputación , Manuel Candalija. Dos días después, el día 5, David Sánchez Pérez-Castejón envió a Recursos Humanos un escrito de renuncia a su puesto.

La contestación del responsable de Cultura de la Diputación de Badajoz se produce después de la instructora Beatriz Biedma se dirigiera al organismo preguntándole el motivo por el que documentación laboral del hermano del presidente del Gobierno aparecía firmada de manera manuscrita y otras no. «A la mayor brevedad posible manifieste la razón por la cual a diferencia del resto de documentos aportados en la causa, en los informes anuales emitidos por el Sr. Sánchez no consta su firma digital, sino fecha y firma manuscrita, y si dichos informes fueron enviados a través de medio telemático donde conste su fecha de emisión y/o recepción por su destinatario».

Además, también ayer, el Ministerio de Presidencia contestó a la solicitud de la magistrada sobre el funcionario Luis Carrero, contratado por la Diputación de Badajoz a finales de 2023 tras pasar por Moncloa. Carrero realizó funciones en el mismo área que el hermano de Sánchez. La documentación remitida a la instructora indica que trabajó como vocal asesor de Presidencia entre marzo de 2020 y diciembre de 2023 como jefe de Sección de Centros y Programas de Actividades transfronterizas. Era un alto funcionario: ocupó el cargo como «personal de confianza» con nivel 30, adscrito al Departamento de Análisis y Estudios, Área de Presidencia del Gobierno.

Hace dos semanas, Biedma solicitó información sobre este funcionario y sus vínculos laborales en Badajoz. La jueza apuntaba que había constancia «en los correos corporativos intervenidos a David Sánchez» de que Carrero colaboró con él «en temas profesionales desde mucho antes de la incorporación» del ex trabajador de la sede de la Presidencia del Gobierno en la Diputación.

El pasado enero, Biedma ya apuntaba a Carrero en uno de sus autos. «Todo parece indicar» que el puesto en la Diputación «se creó para ser asignado» al hermano del presidente del Gobierno. Además, apuntaba a que tras la designación pudieron acomodarse las funciones del cargo a las «preferencias personales» de David Sánchez «de forma que no le fuera necesaria la asistencia diaria a su despacho profesional». Por último, indicaba que «se habría contratado a personas de su confianza para auxiliarle en el desempeño» de su trabajo. Y ahí es donde estaría encuadrada el funcionario de Moncloa.

ANUNCIOS OFICIALES

BORME, BOE, BOCM, PRENSA
Convocatoria Juntas, Reducciones de Capital, Fusiones, Transformaciones de sociedades, etc

EL MUNDO

91 571 20 89

publicidadaviso@gmail.com

CONTRA LA ELA
Esclerosis Lateral Amiotrófica
Investigación = Solución
www.plataformaafectadosela.org

ANUNCIO

Hago saber que en la notaría a mi cargo sita en Málaga, calle Atarazanas, 2, 2a planta, 29005, se está tramitando la herencia de Don Manuel Tárraga Alarcón, fallecido en Melilla, su último domicilio, el día 16 de enero de 2024. Cualquier persona interesada en la herencia podrá comparecer en la notaría a mi cargo en el plazo de veinte días hábiles y alegar lo que a su derecho convenga.

Firmado,
Manuel Tejuca García, notario.

Compro a muy buen precio !

[Compra objetos antiguos]

Compra de pieles

Abrigos de piel: visón, astracán, zorro - Platería: cubiertos y piezas de servicio - Armas antiguas: rifle, pistola, espada, sable
Reloj de bolsillo / de pulsera - Instrumentos musicales: piano, violín, saxofón - Libros antiguos: diccionario, cómic, misal, ...
Máquina de coser y aparato de radio - Muebles y objetos antiguos: reloj de péndulo, cuadro, escultura, espejo, luminaria, ...
Joyas de oro, plata, bisutería - Monedas antiguas / Cobre y estaño

Casa Alejandro 919 978 426 | 623 298 959

Protesta de médicos frente al Ministerio de Sanidad contra el borrador del Estatuto Marco que se está negociando en la actualidad. ALBERTO DI LOLLI

El Estatuto Marco lleva a los médicos a la calle: «Sanidad la ha liado»

La concentración frente al Ministerio de Mónica García reúne a sindicatos y colegios

ROCÍO R. GARCÍA-ABADILLO
MADRID

Decenas de lemas fueron coreados, entre gritos y pitidos, por los en torno a mil médicos –cerca de 2.000 según la Confederación Española de Sindicatos Médicos (CESM), uno de los sindicatos convocantes– que se concentraron ayer frente al Ministerio de Sanidad contra el borrador del Estatuto Marco. «Mónica, dimite, el médico no te admite»; «Mónica, traidora, esta es nuestra hora»; «Mónica, rancia, nos vamos a ir a Francia».

Vestidos con batas blancas y algunos fonendos, y ondeando banderas de las comunidades autónomas y pancartas varias con algunos de los lemas que coreaban (o una con la imagen de Marlon Brando en la película *El padrino* y la frase «Estatuto Marco. Que parezca un accidente»), estuvieron hasta casi las dos de la tarde e incluso pararon el tráfico que circula por el Paseo del Prado.

Desde Murcia han venido Tomás (médico de Urgencias) y Mari Carmen (médica de Familia). «Lo que más nos molesta es la categoría. No es cuestión de dinero, es cuestión de dignidad, de reconocimiento», decían. Marisa, pediatra neonatóloga que trabaja en la UCI de neonatos del Hospital Universitario Virgen del Rocío (Sevilla), con «muchas horas a pie de incubadora», le indican a este periódico que lo que más le enfada no es el tema de la incompatibilidad con la sanidad privada, «sino las horas de guardia, eso para nosotros es fundamental que nos las regulen bien. El tema de las 17 horas es una falacia, es mentira».

Ildefonso Campano, especialista en Cirugía General y aparato Digestivo y delegado de Simebal en Baleares, destacó tres puntos clave en su enfado: la equiparación de categorías con diferente formación –«todos igualados por arriba no es justo»–; la regulación de la jornada laboral; «y la esclavización de los residentes después de acabar. Son personas que tienen los expedientes más brillantes, han aprobado una oposición, no se la ha regalado el Ministerio, han hecho una residencia muy dura en condiciones de esclavitud y encima después los vamos a esclavizar cinco años porque el Ministerio quiere, esto no es Cuba».

Campano también señaló el tema de la incompatibilidad para las jefaturas de servicio. «Afecta a muy pocos, pero choca contra la libertad de ejercicio público de la profesión, somos una profesión liberal, uno puede trabajar donde y cuando quiera», y cree que Sanidad «la ha liado y ahora intentará aplacar los ánimos, esperar y diluirlo». Al tiempo, este médico de Baleares advierte de que «si no tenemos un estatuto propio que regule nuestras condiciones, como en Europa, se acabará convocando una huelga general indefinida de médicos en toda España».

Además de los sindicatos convocantes acudieron a las protestas algunos representantes de Colegios de Médicos, como el Colegio de Médicos de Málaga (ComMálaga) con su presidente, Pedro J. Navarro, recientemente elegido; o Tomás Merina, el candidato ganador en las elecciones del Colegio de Médicos de Madrid (Icomem) cuya candidatura fue anulada por la Comisión de Recursos del Icomem y que está a la espera de resolución judicial. También estuvo presente Tomás Cobo, reelegido hace poco presidente de la Organización Médica Colegial (OMC).

GARCÍA 'TROPIEZA' CON «UN CAPÍTULO PROPIO PARA LOS MÉDICOS»

Mónica García dijo a primera hora en una entrevista en RNE: «Sí que creo que tiene que haber un capítulo, una parte dedicada a las particularidades de los profesionales médicos. ¿Por qué? Porque entre otras cosas hacemos guardias y tenemos jornadas laborales diferentes al resto de los profesionales, pero ese capítulo cabe dentro del estatuto marco». En el borrador «hay una diferenciación por categorías, y en la más alta, en el nivel 8, están los médicos; por debajo están todas las demás». Las palabras de García han causado revuelo, pese a recordar que es «médica, pero también ministra de Sanidad de enfermeros, de auxiliares, de investigadores, de los celadores» y, además, encargada de «velar por el Sistema Nacional de Salud».

La Aemet avisó el día de la dana de que «lo peor» sería a las 15 horas

NOA DE LA TORRE VALENCIA

El secretario de Estado de Medio Ambiente, Hugo Morán, acusó al presidente valenciano, Carlos Mazón, de estar «al borde del delito manipulando los audios del 112». Según Morán, Mazón había omitido que el día de la dana, el 29 de octubre, la Agencia Estatal de Meteorología (Aemet) llamó hasta en 12 ocasiones a Emergencias de la Generalitat. En una de esas llamadas, la que se produjo a mediodía, la meteoróloga de la Aemet transmitió que «lo peor» del temporal empezaría a las tres de la tarde.

Lo hizo segundos después de señalar: «No vamos a marearos con más avisos». Según fuentes de la Generalitat, con esta frase «la Aemet no traslada urgencia ni preocupación por la situación meteorológica». En un comunicado, la Aemet explicó que su meteoróloga «indicaba que la predicción se mantenía y se reafirmaba en los avisos de nivel rojo» para la provincia de Valencia entre las 7.36 y las 9.41 de la mañana». La Generalitat insistió ayer en que la Aemet falló en sus previsiones.

«A nivel de aviso no se puede subir más», indicó a continuación la técnico de la Aemet a la trabajadora de Emergencias con la que contactó. Cuando esta le pidió que concretase a qué hora se esperaba lo peor del temporal, la trabajadora de la Aemet precisó: «A las tres de la tarde empezará lo peor, hasta las seis de la tarde». A las 15 horas, de hecho, la Generalitat solicitó formalmente la activación de la UME para intervenir en Utiel. A esa hora fue cuando Mazón comenzó su comida en El Ventorro.

En la misma conversación telefónica, además, la técnico de Emergencias aseguró: «Nos quedan las consecuencias de las lluvias con los caudales», señaló, a pesar de que la Generalitat mantiene que la Confederación Hidrográfica del Júcar no informó sobre la crecida en el Poyo.

El presidente valenciano, Carlos Mazón. EP

Alfonso Basterra y Rosario Porto, padres de Asunta, la niña china adoptada y asesinada, custodiados por la Policía tras el registro de su domicilio. X.REY / EFE

La polémica novela del preso Basterra para «Asunta, mi niña, mi amor»

NATALIA PUGA PONTEVEDRA

El nombre de Alfonso Basterra (Bilbao, 1964) se ha convertido en un habitual de los titulares desde que en septiembre de 2013 fue detenido por el crimen, junto a su fallecida esposa, Rosario Porto, de su hija adoptiva Asunta. Ambos acabaron condenados a 18 años de prisión, que él cumple en la cárcel coruñesa de Teixeiro. Desde allí, ha creado la obra que ha hecho que vuelva a acaparar la atención. Y es que ese nombre que desde hace 11 años y medio se asocia con el peor de los delitos ahora se ha escrito negro sobre blanco en la portada de un libro, su debut literario, *Cito*.

Es su primera novela, pero no la primera vez que su nombre aparece impreso, pues durante décadas ejerció el periodismo en distintos medios de Santiago de Compostela. Basterra estaba especializado en economía. Desde que ingresó en prisión, el padre de Asunta ha hecho de las letras el eje central de su existencia y reparte su tiempo entre la escritura, la lectura y su trabajo en la biblioteca del penal.

Ahora, todo ha cristalizado en una obra publicada en Ediciones Vitruvio y que empieza a tener los primeros pedidos en librerías. Su editor, Pablo Méndez, no dudó en publicarla «por su excelente calidad literaria», pero su decisión ha terminado siendo algo controvertida. Tanto que en los últimos días ha llegado a plantearse retirarla del mercado.

EL PADRE DE ASUNTA, LA NIÑA CHINA ASESINADA, ESCRIBE UNA NOVELA ENTRE REJAS... Y SE LA DEDICA

«A Asunta, mi niña, mi vida, mi gran amor». Es la dedicatoria del autor en 'Cito', una obra que su editor escogió por su «calidad literaria» y porque cree en la «reinserción» como fin último de la cárcel

Nada más anunciarse su publicación, empezó la polémica, con críticas en redes sociales, foros y medios. Una de las más demoledoras la realizó SOS Desaparecidos, que en la red X (antes Twitter) mantiene una publicación fijada calificando de «indignante» que Basterra haya podido publicar la novela y, además, se la haya dedicado a su hija, su víctima según la Audiencia Provincial, el Tribunal Superior de Xustiza de Galicia y el Tribunal Supremo. La dedicatoria de Basterra reza lo siguiente: «A Asunta, mi niña, mi vida, mi gran amor».

Las críticas han desconcertado a este editor con 30 años de experiencia en el sector y le han hecho sopesar su retirada del mercado, si bien finalmente se ha decantado por mantener la obra en venta en base a los criterios que inicialmente le llevaron a publicarla: que es

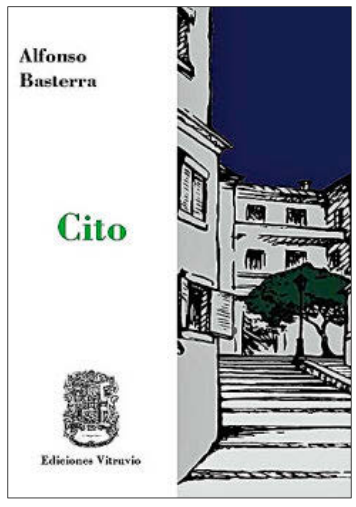

Portada de la novela de Basterra. E. M.

«un buen libro» y que él mismo es un firme defensor de que el fin último de la prisión es la reinserción en sociedad. El artículo 25.2 de la Constitución Española dispone que «las penas privativas de libertad y las medidas de seguridad estarán orientadas hacia la reeducación y reinserción social» y él, que conoce por dentro el mundo carcelario, ha visitado varios centros presidiarios para leer sus poemas, y es especialista en escritura creativa, valoró en su momento que la publicación de la novela podría ayudarle en su proceso.

Su editorial lleva 30 años en el sector y, de los 80 autores a los que han publicado, «60 son desconocidos», explica. Utiliza estos datos como prueba de que no busca promoción ni pensaba que, con *Cito*, lograría un superventas. «Estoy acostumbrado a no vender libros», insiste y asegura que los únicos motivos que le mueven desde hace tres décadas a la hora de publicar cualquier obra son literarios. En este caso, reconoce que la obra de Basterra puede llegar a venderse un poco más por la fama previa del autor, pero no cientos de miles de copias. Con este argumento, busca desmontar una de las críticas que le ha llovido en los últimos días: que tanto la editorial como Alfonso Basterra se lucrarán a costa del caso de la pequeña Asunta.

Cito es una historia de «amor, humor y desamor» ambientada en un pueblo de Castilla y León en los años cuarenta y sigue la vida de un médico rural que resuelve los problemas de sus vecinos. Según su editor, por lo tanto, no tiene ninguna relación ni paralelismo posible con el proceso judicial de su autor. La historia ya la tenía Alfonso Basterra en la cabeza años antes de estos hechos y el único aspecto que relaciona la novela con lo ocurrido es esa controvertida dedicatoria.

Pablo Méndez reconoce que puede no haber sido la decisión más acertada. «Particularmente, no me gusta», señala, pero a renglón seguido aclara que en su dilatada trayectoria en el mundo editorial nunca ha cuestionado la dedicatoria de ningún autor. «¿Cómo le dices a un autor que la cambie? No soy nadie para hacerlo», reflexiona. Y añade que Alfonso Basterra siempre ha defendido su inocencia –nunca se ha arrepentido y desde el principio ha negado cualquier participación en lo ocurrido–, de modo que «si él dice que no ha hecho nada», puede ser comprensible «que quiera dedicarle su primera obra a su hija».

Entra esta cuestión en el eterno debate autor vs obra. Méndez considera que, por un lado, «la dedicatoria no es el libro» y, por otro, que «está en la cárcel por una cosa muy grave», pero que eso no le invalida como autor: «¿Por qué no va a publicar un libro si es bueno? Si lo ha hecho, es una atrocidad, pero, ¿qué pasa? ¿No puede publicar nada? Los presos tienen derechos».

La propia forma en la que se gestó el libro demuestra que este editor separa al escritor de su creación, pues él mismo contactó a Basterra estando en prisión. «Sabía por otros contactos que escribía y había leído cosas suyas que me gustaron», señala, de modo que le contactó preguntándole si tenía algo más entre manos. «Me dijo que tenía una novela terminada y me la mandó para que la leyese». Desde entonces, su relación siempre ha sido epistolar, nunca se han visto ni hablado por teléfono y, en cuanto recibió el manuscrito, supo que se trataba de una obra que publicaría. También avanza que Basterra continua escribiendo tras los muros de la prisión y que él mismo estaría dispuesto a publicar su segunda novela.

El editor nunca había trabajado con un autor que estuviese en la cárcel, pero no le frenó, centrado en la calidad de una obra que «bebe de cierta tradición gallega de Valle-Inclán, del *boom* latinoamericano de Eduardo Mendoza», en la que las fronteras entre lo fantástico y lo mundano se quiebran, «juega con la imaginación» y utiliza recursos literarios de gran calidad que le recuerdan, por ejemplo, al *Tirano Banderas* de Ramón María del Valle-Inclán. Destaca su juego literario con los nombres de los protagonistas como metáfora de los personajes, «como hizo Lorca con Yerma» y que «teniendo en cuenta la cantidad de libros flojos que se publican año», este merecía ser publicado.

«El autor es el autor y la obra es la obra; y el que no quiera leer, que no lo lea», concluye este editor, especializado en poesía del siglo XX y defensor de la libertad de expresión por encima de todo.

OTRAS VOCES

NOTA BENE

JUAN CLAUDIO DE RAMÓN

Mejor no saber lo que le pasa por la cabeza al votante

SE ATRIBUYE a Bismarck una famosa advertencia: mejor no saber cómo se hacen ni leyes ni salchichas. Una de esas inteligencias artificiales que lo saben todo desmiente que la frase tenga origen prusiano. Comparar leyes y salchichas se le ocurrió, al parecer, a John G. Saxe, poeta estadounidense que ejerció lo bastante de abogado como para tasar a la baja su aprecio por el proceso legislativo. Su frase, por cierto, es más sutil que el apócrifo de Bismarck: «Las leyes, como las salchichas, dejan de inspirar respeto en la medida en que sabemos cómo se hacen». Sugiere que hay grados en el disgusto: cuanto más se sabe sobre los detalles, menos sitio para el idealismo. Fábula vieja: la historia de la política es un eterno ten con ten del ser con el deber ser, del ideal con esa *verità effettuale della cosa* que describió Maquiavelo. Ahora bien, de la democracia cabe decir que tan nefasto es pretender realizar cabalmente sus ideales –deriva utópica– como prescindir desembargadamente de ellos, abriendo la espita del nihilismo. Quizá sea mejor no saber cómo se hacen en realidad las leyes –o asomarse a la reunión de un Consejo de Ministros, según se ha visto en Colombia–, pero eso no autoriza a dispensarnos del ideal de leyes públicas o gobierno colegiado. Porque, como dice Manuel Arias en las últimas páginas de su gran ensayo *La democracia sentimental*, incluso la más descreída de las teorías políticas posee carga normativa: al decirnos cómo son las cosas nos indica también, siquiera por omisión, cómo debemos hacerlas. Y solo poniéndonos como modelo lo deseable, lo posible se acercará a lo aceptable.

Viene esto a cuento del pánico moral desatado por la influencia de las redes sociales en las campañas electorales, tan poderosa y nociva al decir de algunos analistas que hace imposible tener elecciones libres. Resulta llamativo que se descubra ahora –en coincidencia con el giro derechista de muchas naciones– que la racionalidad del electorado está interferida por una oscura nube de sesgos. ¿Es que son los «algoritmos amañados» (Pedro Sánchez *dixit*) de la era digital una amenaza mayor para la autonomía del votante que las prevaricaciones intelectuales que se difunden analógicamente por prensa, radio y televisión? El votante siempre ha estado interferido y si para no perder la fe en el sistema el Pseudobismarck recomienda no saber cómo se hacen las leyes, aún más aconsejable es vivir en una feliz ignorancia respecto a cómo deciden su voto los ciudadanos. No querría ver yo una tomografía cerebral de mi vecino en el momento de votar. Como demócrata, confío ingenuamente en su discernimiento, y como liberal confío precavidamente en los límites constitucionales a la acción de los gobiernos si la primera premisa no se cumple y llega al poder un demagogo. Peligro, por cierto, inmemorial de las comunidades políticas y que no es ninguna novedad que hayan traído los empresarios tecnológicos. Ingenuidad precavida: el único temple posible del demócrata. Espero que nadie baraje la alternativa: ponerse a régimen, de salchichas y de elecciones.

ENLACE AL CANAL
x.com/byneontelegram
O escanea el código QR

OTRA HISTORIA

POR **FÁTIMA RUIZ**

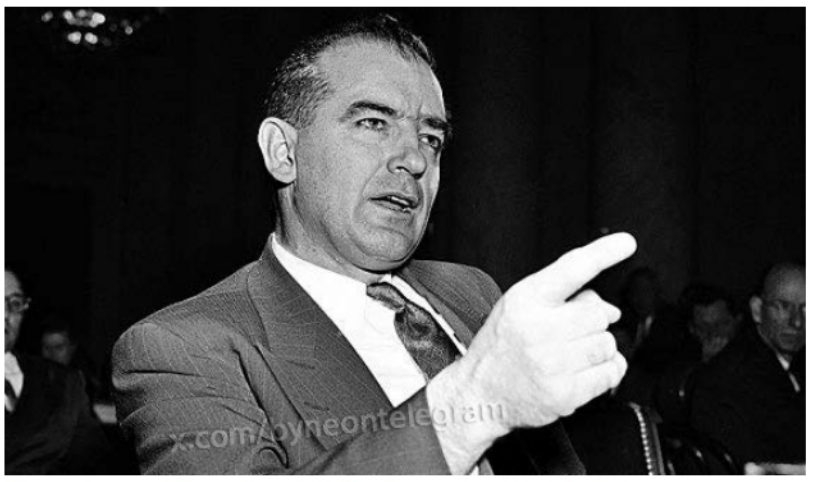

El senador republicano Joseph McCarthy, en 1950. HERBERT WHITE / AP

Musk asalta la diligencia

ELON Musk quiere tus datos. Ninguna novedad ahí desde que Mark Zuckerberg inventó la primera red de destape social masivo mientras buscaba la fórmula para dejar de ser incel en su dormitorio de Harvard. La novedad es que antes esa ficha de antecedentes virtuales con la que nos vamos autodenunciando a diario se cosechaba discretamente, manipulando algoritmos misteriosos, y ahora se pide directamente a empujones en la puerta de las agencias federales de EEUU. Al estilo de un bully de patio del colegio o al de Scorsese en *Uno de los nuestros*.

Porque en eso está ahora mismo el hombre más rico del mundo: en averiguar dónde están los suyos en el Estado federal, para lo que ha reclutado a una cuadrilla de veinteañeros que oscilan entre la inteligencia artificial y la amoralidad natural. Becarios en sus empresas y por extensión en su experimento de autoritarismo distópico. Todos con la pertinente sudadera y un polémico historial en X que mezcla las soflamas racistas y el darwinismo social. Son los empleados del DOGE, el ejército de podadores del trumpismo con licencia para revocar las de la CIA, despedir a funcionarios y escarbar en la privacidad del ciudadano para rascar desde información de inteligencia a datos bancarios o historiales médicos. Musk ha dado así el pistoletazo de salida a una purga que ha sembrado un nivel de paranoia en EEUU inédito desde hace 75 años, cuando el senador Joseph McCarthy decidió limpiar América de comunistas. La excusa entonces era la batalla contra un Imperio del Mal, la URSS, que amenazaba con el Holocausto nuclear. La de ahora esgrime la incompatibilidad de los contrapesos democráticos con la libertad del Salvaje Oeste tecnológico, que exige carta blanca para asaltar la diligencia cuando discrepa del rumbo.

McCarthy no estaba solo. Junto a él se hallaba precisamente uno de los futuros mentores de Trump: Roy Cohn, fiscal famoso por enviar a la silla eléctrica a los espías rojos Julius y Ethel Rosemberg y homosexual convertido en azote de los gays para expulsarlos del Gobierno durante el Terror Lila de los años 50.

La cruzada de McCarthy arrancó con un sencillísimo gesto durante su discurso en Wheeling de 1950. El senador agitó un papel donde supuestamente figuraban los nombres de 205 comunistas «infiltrados» en el Departamento de Estado. Trump no necesita papeles. Tras el atraco a la agencia del desarrollo, uno de los pilares del *soft power* norteamericano, ha anunciado otro en Educación y Defensa (contratista, por cierto, de Space X). Alega un fraude millonario del que no tiene pruebas ni tampoco dudas.

GALLEGO & REY

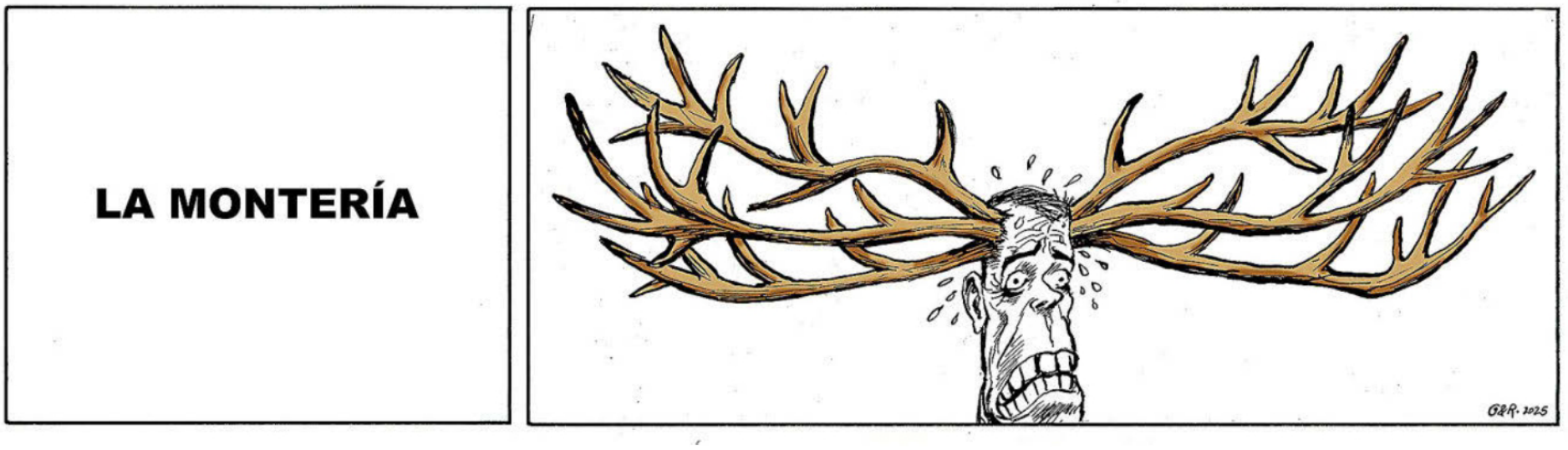

TRIBUNA | SEGURIDAD Por su posición política, económica y social dentro de la UE, lo normal sería que España desempeñase un rol de potencia media en materia de defensa. Sin embargo, somos escasamente una potencia menor

Las élites españolas y la política de defensa

RAFAEL MARTÍNEZ

EL REGRESO de Donald Trump a la Casa Blanca ha puesto patas arriba el sistema defensivo de la Unión Europea, algo que no por previsible –así lo advierte el informe previo a la Conferencia de Seguridad de Múnich– deja de sorprender. La presumible cesión a las exigencias de Putin en Crimea y el Donbás, y el augurio de que EEUU abandone la OTAN o reduzca drásticamente su aportación ponen la política de seguridad y defensa europea en el ojo del huracán. Pero mientras buena parte de Europa está estratégicamente moviéndose hacia escenarios de *defensa total*, España continúa con su política un tanto naíf de reclamar una mayor responsabilidad a la UE en la asunción de su propia defensa al tiempo que se es renuente a incrementar el gasto en la convicción de que la cooperación reducirá costes. Como si nada hubiese cambiado en esta última década.

En la mayoría de los países bálticos, escandinavos y centroeuropeos están previendo situaciones de estado de guerra o de emergencia nacional en los que la combinatoria de herramientas civiles y militares será su cobertura de seguridad. Bajo ese horizonte, han ingresado en la OTAN, han reestablecido el servicio militar y han incrementado los presupuestos y la adquisición de capacidades, por citar sólo algunas medidas. Hablar con nuestros socios europeos de defensa es hacerlo de la amenaza rusa, de su potencial uso de armamento nuclear, del desguarnecimiento que supondría el abandono de EEUU de la Alianza Atlántica –su presupuesto de defensa es más del doble que el de la suma total de los países de la UE–, de si se impone articular un ejército europeo y lo que ello implicaría –hacemos uno nuevo, qué hacemos con los estatales, fusionamos los que tenemos, qué pasa con las amenazas no compartidas, quién manda sobre él–. En definitiva, intentar que no sea vigente la afirmación que allá por 1991 hizo el entonces ministro belga de Exteriores, Mark Eyskens: «Europa es un gigante económico, un enano político y un gusano militar».

Europa se mueve hacia escenarios de defensa total y España continúa con su política naíf

La sociedad española siempre se ha sentido muy europeísta. Sin embargo, al mismo tiempo manifiesta una alergia por lo militar que, a veces, aludiendo al legado histórico, se disfraza de antimilitarismo y que otras, con una errónea superioridad moral, se pone la capa del pacifismo; pero que esencialmente está cimentada en el desconocimiento y la indiferencia. ¿Y nuestras elites? Esta ha sido la pregunta esencial que hemos intentado resolver en un proyecto de investigación que ha durado cuatro años y en el que hemos entrevistado y encuestado a más de 200 personas entre elites políticas, económicas y militares, así como expertos en defensa, en asuntos exteriores, en relaciones civiles-militares y en la tecnología, la industria y la economía de la defensa. El resultado de todo nuestro ejercicio de diagnosis y prospectiva nos muestra un alejamiento de las dinámicas europeas que podría ser preocupante, pero que, en todo caso, obliga a reflexionar.

Así, en la dimensión internacional de la defensa aparece la primera decepción. Lo normal sería que España, por ubicación geopolítica, por tamaño poblacional, por la dimensión de su economía y por su peso político dentro de la UE, desempeñase un rol de potencia media. Sin embargo, somos escasamente una potencia menor. Al buscar explicaciones se constata que nuestras elites –políticas, empresariales y militares– divergen en la percepción de cuáles son las principales amenazas a la seguridad. Los políticos siempre presentan una percepción menos acusada de las diferentes amenazas que plantea la Estrategia de Seguridad Nacional y, además, muy sujetas a la inmediatez; es decir, en líneas generales no manejan una visión estratégica.

Por otro lado, los cambios en el sistema político internacional, la redoblada amenaza rusa, el encarecimiento del gas y de la electricidad y la orfandad defensiva a la que parece abocarnos la Presidencia de Trump han llevado a la mayoría de miembros de la UE a focalizar a sus ejércitos en los roles esenciales: la disuasión y la defensa. En cambio, elites y expertos españoles están tan satisfechos con el rendimiento ofrecido por la milicia de nuestro país en misiones de paz y estabilización que, de forma mayoritaria, consideran que ese modelo de misiones internacionales de larga duración y cientos de efectivos no se encuentra agotado y centrará el quehacer de los ejércitos patrios en el horizonte 2035. ¿Seremos visionarios?

Un panorama tan incierto ha llevado a la UE, desde 2017, a activar los Fondos Europeos de Defensa centrados en la adquisición de capacidades conjuntas y en la articulación de una Base Tecnológica e Industrial Europea; pero España no parece estar jugando con la intensidad oportuna en esa dinámica. Nuestras empresas se quejan de que en los concursos internacionales sus competidores europeos siempre están arropados por sus gobiernos, que respaldan un sector económico relevante en los PIB nacionales. En cambio, ellas sienten que deben trabajar amagándose, procurando pasar socialmente inadvertidas y con la zozobra financiera de si asumir o no las inversiones imprescindibles para esa dura competencia europea.

El plano institucional nos ofrece un dato muy preocupante: hay una desinformación generalizada en la elite política española respecto a la geopolítica, la geoestrategia y aun las relaciones internacionales. Mal puede determinar las estrategias de seguridad nacional y las políticas derivadas de ella quien adolece de desconocimiento. Tenemos gobernantes que incluso han frivolizado con la supresión del Ministerio de Defensa, al tiempo que los expertos han apostado sin fisuras por la necesidad de fortalecer la estructura de la Dirección de Seguridad Nacional como encargada de amenazas que requieren coordinación multinivel. No sería descabellado disponer, al modo anglosajón, de un Consejero de Seguridad Nacional o, de forma más cercana a nuestra cultura, una Vicepresidencia de Gobierno sobre esta área; pero las alergias y los miedos político-sociales harán inviable una idea de este calibre.

En cambio, elites militares y económicas ven con muy buenos ojos que en el horizonte inmediato las Fuerzas Armadas españolas adopten un rol multitarea. Ello comporta una severa equivocación y un peligro no menor. La equivocación es creer que el rol auxiliar de los militares se puede convertir sin más en rol principal. Es decir, entender que focalizar a las Fuerzas Armadas en esas funciones secundarias –pues no son su principal misión– y de socorro –ya que nacen ante la inoperancia o la ausencia de las oportunas agencias estatales– no tiene repercusión negativa alguna en la formación, capacitación y adiestramiento para sus misiones defensivas o disuasorias. El peligro se llama militarización y es una dinámica muy perniciosa que está llevando, en no pocos países, a entregar las emergencias, la seguridad pública e incluso el desarrollo a los ejércitos, cual *administración comodín*, bajo la presunción de dos mitos: el de la eficacia –hacen de todo y todo bien– y el de la eficiencia –su proverbial austeridad los hace más económicos–. Nadie parece reparar en que ello, en el largo plazo, supone el desguace del Estado.

EL PANORAMA no es más halagüeño si miramos hacia nuestra sociedad. Todos los gobiernos españoles desde principios de los años 90 han entendido que los españoles, a diferencia de lo que ocurre en el resto de Europa, no apoyaban mayoritariamente la defensa porque desconocían qué era y qué hacía. No es de extrañar, por tanto, el empecinamiento en una política de cultura de defensa centrada en hacer incrementar el conocimiento de la milicia como vía con la que conseguir respaldo social hacia las políticas de defensa. Volvemos a las equivocaciones: la cultura política de defensa no va de erudición, sino de percepciones, de sentimientos, de valoraciones. Además –y este es el principal problema– no todos los españoles perciben lo mismo. Una política inteligente segmenta por esas diferencias, hace mucha pedagogía y busca la manera de conjugar toda la disparidad de visiones. Pues bien, ninguna de nuestras elites parece estar en ese camino. A veces uno está tentado de recordar el pasaje de *El manantial* de la filósofa Ayn Rand cuando uno de sus personajes advierte que el uso defensivo de la fuerza es un imperativo moral y que la renuncia a ella nos deja al albur del primer matón que decida ser inmoral.

LUIS PAREJO

Rafael Martínez es autor, junto con su equipo, de la obra *Repensando el papel de las Fuerzas Armadas españolas ante los nuevos desafíos a la seguridad*, publicada en diciembre de 2024 por el Centro de Estudios Políticos y Constitucionales

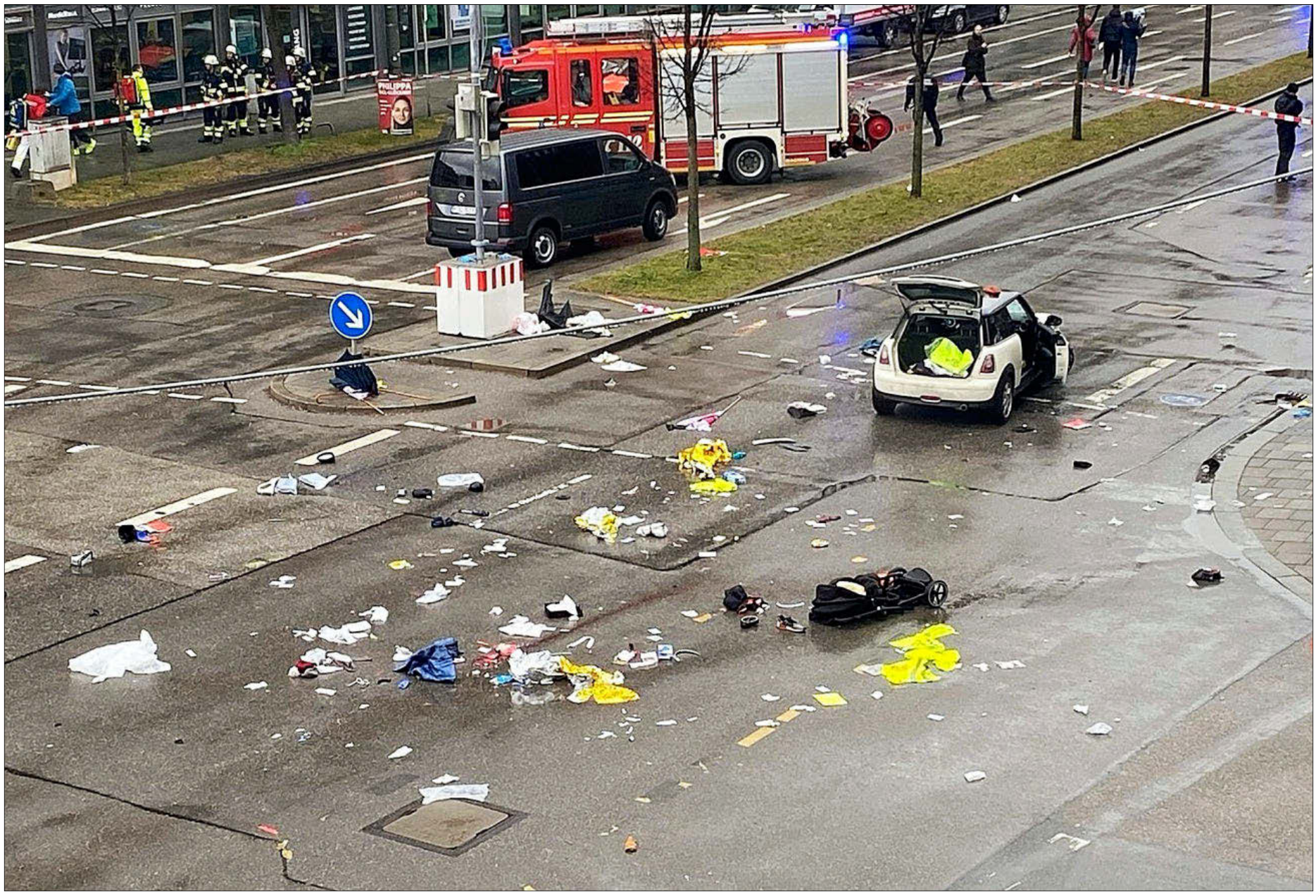

Los servicios de emergencia, ayer, en el lugar donde un conductor, refugiado afgano, perpetró un atropello múltiple en Múnich, causando 28 heridos. AP

Un ataque que rompe la campaña

● El atropello cometido en Múnich por un refugiado afgano, con 28 heridos, empuja a los candidatos a centrarse aún más en inmigración ● CDU y AfD exigen 'mano dura' y Scholz dice que su Gobierno ya deporta

CARMEN VALERO BERLÍN

El atropello múltiple cometido ayer en Múnich por un refugiado afgano ha impactado de lleno en la campaña de las elecciones generales del próximo 23 de febrero. Reactiva un debate que divide y polariza a una ciudadanía que, en su 60% según las encuestas, considera la inmigración el segundo gran problema del país, tras la economía. Y lo es porque en el último año se han cometido varios ataques mortales a manos de refugiados que han encendido los ánimos y creado una percepción de inseguridad.

El autor del atropello es un solicitante de asilo rechazado, según el ministro del Interior de Baviera, Joachim Herrmann. El joven, de 24 años, y causante de 28 heridos, entre ellos varios niños, se encuentra a disposición policial. Debía haber sido deportado, pero Alemania no mantiene relaciones diplomáticas con el Gobierno talibán, lo que impidió realizar el procedimiento administrativo de expulsión necesario.

Del atacante, se sabe que está relacionado con actividades de narcotráfico y fichado por hurtos en tiendas pero, según el estado actual de la investigación, sin violencia. A ese perfil, la policía añadió la sospecha de que el joven se había radicalizado.

Este refugiado afgano «no puede esperar ninguna indulgencia. Debe ser castigado y abandonar el país. Tiene que quedar muy claro que la Justicia actuará con dureza», declaró el canciller Olaf Scholz y candidato la reelección por el Partido Socialdemócrata (SPD). «Cualquiera que cometa delitos en Alemania no sólo será castigado severamente y enviado a prisión, sino que también debe contar con que no podrá continuar su estancia en el país», subrayó por su parte el primer ministro bávaro, Markus Söder, uno de los políticos que más *mano dura* piden en inmigración.

La reacción de la ministra de Asuntos Exteriores, Annalena Baerbock, de Los Verdes, fue bien distinta. Advirtió contra la división de la sociedad democrática en la fase final de la campaña electoral. «No nos dejemos dividir, ni por los extremistas de derecha ni por los islamistas que desafían nuestro Estado de derecho desde dentro», dijo. El candidato de su formación, actual ministro de Economía, Robert Habeck, reaccionó en esa misma línea. Defiende en su ideario los derechos de los migrantes y practicar la tolerancia con los *sin papeles*.

La precampaña, que arrancó priorizando temas económicos, cambió tras el atentado con cuchillo perpetrado, también por un refugiado afgano, el pasado noviembre, en el que murieron una niña de dos años y un hombre de 41 que intentó impedir la agresión contra un grupo de niños de guardería. Y el atropello en Múnich es lluvia sobre mojado. Por ello, el candidato a canciller de la CDU, Friedrich Merz, insistió en que algo tiene que cambiar y de forma urgente en Alemania. «Todo el mundo debe volver a sentirse seguro en nuestro país», escribió en la plataforma X. Y agregó que para él y para su partido, «la seguridad de la población será nuestra máxima prioridad. Haremos cumplir sistemáticamente la ley y el orden».

En esa misma línea, la copresidenta de Alternativa para Alemania (AfD), Alice Weidel, más radical en el tema de la inmigración, reclamó una nueva política.

«Todo el mundo debe volver a sentirse seguro», reivindica Merz

Berlín devolvió a su país a 28 afganos en verano pese a los talibán

La ministra federal del Interior, Nancy Faeser, destacó sin embargo que el Gobierno dirigido por Scholz ya ha endurecido las leyes para la expulsión de delincuentes violentos y para facilitar las deportaciones. «Somos el único país de Europa que está deportando a personas a Afganistán pese al régimen talibán y seguiremos haciéndolo», dijo. Por primera vez en tres años, Alemania logró deportar en verano a Kabul a 28 afganos considerados peligrosos, capaces de cometer los delitos más graves por motivos políticos, incluidos atentados. Cada deportado recibió 1.000 euros en mano antes del vuelo. Desde entonces, no ha habido más deportaciones a Afganistán.

No pasa desapercibido que el atropello se produjera en vísperas del arranque de la Conferencia de Seguridad que cada año se celebra en la capital bávara, evento que adquiere especial relevancia tras las conversaciones entre Trump y Putin sobre el fin de la guerra de Ucrania.

HANNIBAL HANSCHKE / EFE

OLAF SCHOLZ

CANDIDATO DEL SPD EN ALEMANIA Y ACTUAL CANCILLER

El penúltimo socialista en Europa y un líder debilitado

«El sistema de Scholz se está desintegrando», dice un experto

El Partido Socialdemócrata, en modo 'sálvese quien pueda'

Las encuestas aventuran desde hace meses que no tiene opciones

C. V. BERLÍN

El presidente Pedro Sánchez se convertirá el próximo día 23 en la gran esperanza blanca de la enmudecida socialdemocracia europea. Solo un milagro podría hacer que Olaf Scholz permanezca al frente de la primera economía europea y, salvo el propio canciller, nadie, ni siquiera en el Partido Socialdemócrata (SPD), lo espera. La rosa roja que Scholz empuñaba se ha marchitado en tres años y siete meses de coalición con los liberales del FDP y los Verdes, una alineación de la que nadie ha salido ileso.

De cara a la galería, los ánimos siguen en alto, pero en el SPD ya empiezan a pensar en el día después de las urnas, en las consecuencias de la debacle histórica que se avecina para el partido más antiguo de Alemania. Los primeros signos de desintegración ya son visibles, dice un experimentado estratega del SPD: «El sistema de Scholz se está desintegrando». «El partido se tambalea y Olaf se queda solo. Hay abandonos».

Para empezar, el canciller se quedará sin la mano que ha mecido su cuna, una clave más del «sálvese quien pueda» que se susurra en la Casa de Willy Brandt. El ministro de la Cancillería ha decidió emanciparse. Wolfgang Schmidt concurrirá por vez primera a unas elecciones en su tierra, en Hamburgo. No tiene intención de hacer carrera en las estructuras del partido, pero quiere el mandato. Demasiado tiempo en política para dedicarse a otra cosa si Scholz, como indican las encuestas, le deja sin trabajo.

Scholz y Schmidt se conocieron a principios de los noventa en las Juventudes Socialistas de Hamburgo y llevan trabajando desde 2020. Schmidt fue jefe de la oficina de Scholz durante su etapa como secretario general, jefe de gabinete como ministro de Trabajo, secretario de Estado en el Ministerio de Finanzas cuando Scholz ocupó este puesto en el último Gobierno de Angela Merkel y, desde 2012 su ministro de la Cancillería.

Además de coordinar los servicios secretos, Schmidt organizaba el trabajo del tripartido. El ascenso de Scholz no habría sido posible sin Schmidt y viceversa. Se complementan. Cuando Scholz se ponía serio, y es casi siempre, Schmidt hacía una broma. Cuando Scholz ya no tenía ganas de responder a acusaciones sobre transacciones *cum-ex*, Schmidt se lanzaba incansablemente a un discurso de defensa. Cuando por fin la coalición llegó a un acuerdo, Schmidt tuiteó una foto del amanecer desde su despacho. Ninguna fiesta dura tanto como para que Schmidt no llegue hasta el final. La política es agotadora, pero también puede ser divertida: ese es el planteamiento de Schmidt, puede que aprendido en el tiempo que pasó como estudiante en el País Vasco.

El camino en solitario y ahora a la luz que emprenderá Schmidt será una anécdota en el terremoto que se prevé en el SPD si Scholz, como aventuran desde hace meses y de forma continua las encuestas, es derrotado. Habrá un debate interno y nuevos desempleados. Los barones, con las agrupaciones regionales y locales, pedirán explicaciones y responsabilidades a quienes no impidieron la candidatura de Scholz.

Este debate será muy peligroso para los dos copresidentes, Lars Klingbeil y Saskia Esken. Fuentes consultadas por EL MUNDO en el SPD esperan que Esken dimita inmediatamente después de las elecciones o en los meses siguientes. Ya se rumorea un nombre para su sucesión: Anke Rehlinger, la popular ministra presidenta del Sarre.

Klingbeil intentará seguir. Tiene 46 y grandes ambiciones. Asumir el grupo parlamentario o entrar a formar parte de un gobierno de gran coalición con los democristianos de la CDU-CSU de Friedrich Merz están en su agenda. A diferencia de Esken, Klingbeil tiene un perfil moderado, es pragmático y conciliador, esencial en un gobierno de coalición.

En el aquí y ahora, si fuera por amplios sectores de la dirección del SPD, la recta final de la campaña electoral no la disputaría Scholz, sino el ministro de Defensa, Boris Pistorius, el político más popular de Alemania. La elección de Scholz se acordó antes de que el SPD pudiera debatirlo en congreso y tras la negativa de éste a abandonar.

Medios locales informaron, citando fuentes «muy consistentes», que tras la ruptura de la coalición en noviembre del pasado año, Klingbeil se reunió en dos ocasiones con el canciller para sugerirle que tuviera en cuenta las preocupaciones del partido. Scholz se negó. Estaba convencido de que podría repetir la hazaña de 2021. Los sondeos daban al SPD en noviembre el 16%. Scholz era, junto a la líder de Alternativa para Alemania (AfD), Alice Weidel, el político peor valorado.

«Olaf no quería marcharse voluntariamente» y «nadie saca de juego a un jefe de Gobierno» es el argumento de la cúpula del SPD a una elección que ya entonces se consideró fallida. El hecho de que Pistorius se dejara querer y alimentara con su silencio los rumores de una posible candidatura debilitaron aún más al canciller. Pero al final, tuvo que hacerlo. En una entrevista con el *Tagesspiegel* la semana pasada, Pistorius negó haber sido presionado por la dirección del SPD para que no interfiriera en la voluntad de Scholz: «No, mi posición siempre ha sido: tenemos un canciller muy bueno que nos está conduciendo con seguridad a través de una fase de múltiples crisis, como no habíamos experimentado en las últimas décadas». «No se saca a un jefe de Gobierno del partido sólo porque el viento sople un poco más fuerte y los índices de las encuestas no sean tan buenos en este momento».

La lealtad al canciller tiene un precio y en estas elecciones será alto, aunque algunos de sus primeras espadas como Pistorius, Klingbeil o el actual jefe del grupo parlamentario, Rolf Mützenich, asuman algún ministerio en una posible gran coalición con la CDU. A poco más de una semana, el SPD se sitúa entre el 15% y el 16%.

En las elecciones de 2021 alcanzó el 25,7%. Basándose en los datos de las encuestas actuales, el SPD bajará en el Bundestag de 207 a 123 escaños. De confirmarse en la noche del 23 estas proyecciones, Scholz obtendrá para la socialdemocracia alemana el peor resultado de su larga historia. El peor resultado del SPD en unas elecciones federales hasta la fecha lo obtuvo el candidato a canciller del SPD y ex presidente del Parlamento Europeo Martin Schulz en 2017 con un 20,5%.

DNI

OLAF SCHOLZ • Osnabrück, 66 años. Canciller desde 2021 gracias a una gran hazaña electoral • No era el favorito de su partido para disputar el liderazgo alemán, sino el ministro de Defensa, Boris Pistorius • En caso de un mal resultado, será un detonante para la formación

Familiares de los rehenes israelíes bloquean la autopista Ayalon en Tel Aviv durante una protesta para pedir la liberación de todos los secuestrados en Gaza. JACK GUEZ / AFP

Oxígeno para la tregua en Gaza

Hamas anuncia que liberará rehenes israelíes el sábado tras haber dicho que no lo haría

SAL EMERGUI JERUSALÉN

Hamas anunció ayer que entregará rehenes israelíes mañana, sábado, tal y como estaba previsto en el marco de la tregua y contrariamente a lo que anunció el pasado lunes, lo que provocó la advertencia del primer ministro Benjamin Netanyahu de que, en caso de no hacerlo, reanudaría la ofensiva en la Franja de Gaza «hasta la derrota definitiva de Hamas».

Con la confirmación de la liberación de tres rehenes más en el sexto canje, la mediación parece haber logrado que la primera fase del alto el fuego supere el examen más difícil desde su inicio el 19 de enero. Por otro lado, se mantienen las dudas sobre la segunda y tercera etapa del acuerdo que puso fin a 15 meses de masiva ofensiva israelí a cambio de la vuelta de los secuestrados en el ataque yihadista del 7 de octubre del 2023.

En un comunicado, Hamas confirmó haber llegado a un acuerdo para continuar los parámetros y el calendario pactados de la tregua «incluyendo el canje de prisioneros». Según medios árabes, Egipto y Qatar (los mediadores junto a EEUU) señalaron que las dos partes se han comprometido a seguir el acuerdo. Antes, sin embargo, la oficina del primer ministro israelí definió como noticia falsa una información de Al Yazeera en referencia a la entrada de maquinaria pesada (por ejemplo, excavadoras) en la Franja de Gaza.

Una delegación del grupo islamista, encabezada por Jalil Al Haya, se encontraba desde el miércoles en El Cairo para tratar la crisis. «No estamos interesados en el colapso del acuerdo de alto el fuego y estamos interesados en su implementación y en garantizar que la ocupación (Israel) lo respete plenamente», dijo el portavoz de Hamas, Abdel-Latif Al-Qanou, mientras se multiplicaban las filtraciones sobre la negociación.

En más de tres semanas, su grupo ha liberado a 16 israelíes (11 civiles y cinco jóvenes mujeres soldados) quedando aún por liberar a 17 rehenes de la primera fase de un total de 76 aún en cautiverio. Al mismo tiempo, Israel excarceló más de 730 presos palestinos, entre ellos numerosos con cadenas perpetuas por atentados terroristas, y se retiró de la Franja de Gaza (excepto el Eje de Filadelfia y la zona de amortiguación fronteriza) donde aumentó de forma considerable la entrada de ayuda humanitaria.

Según el acuerdo, Hamas debe entregar a Israel hoy antes de las cuatro de la tarde la lista con los nombres de los tres rehenes a liberar en la mañana del sábado. Paralelamente, se conocerá la identidad de los presos palestinos que deben ser puestos en libertad.

LA AMENAZA

Hamas amenazó el lunes con que aplazaría la entrega de rehenes «hasta nuevo aviso» alegando que Israel no cumplía el acuerdo, especialmente en el asunto del envío de caravanas a la devastada Franja. Entonces la sensación era que se trataba de un nuevo pulso de los islamistas pero lanzado con tiempo suficiente para evitar la ruptura de la tregua.

La respuesta del presidente estadounidense, Donald Trump, sin embargo, elevó la apuesta del pulso. Su ultimátum a Hamas para que libere a todos los rehenes –no solo los tres que debe según el acuerdo– a las 12 de la mañana del sábado aconsejando que, de lo contrario, «se desatará el infierno», presionó al grupo islamista y causó confusión inicial en el Gobierno de Netanyahu.

Oficialmente, el gabinete de seguridad respondió de tal forma que mantenía la puerta abierta a continuar la tregua en los parámetros pactados si el grupo integrista rectificaba y libera los tres rehenes previstos este sábado. Así lo transmitió a los mediadores. Oficiosamente (según filtraciones) apoyó la rotunda exigencia de su aliado. Al margen de que no desea contradecir y enfadar a Trump, Netanyahu no quiere ser visto como un dirigente más blando que él ante Hamas, especialmente cuando un partido ultranacionalista amenaza con derribar su Gobierno si no reanuda la ofensiva tras la primera fase. El ministro Bezalel Smotrich, que abrazó con entusiasmo el ultimátum de Trump, se opone rotundamente a pasar a la segunda etapa del acuerdo y exige acabar con Hamas.

Tras el mayor ataque en la historia de su país, los israelíes desean y esperan que Hamas deje de controlar la vecina Franja de Gaza pero priorizan antes la vuelta de los secuestrados ese día en el sur de Israel. Según el sondeo difundido esta semana por Canal 13, el 67% de los israelíes apoyan seguir el acuerdo de tregua.

ISRAEL DICE QUE HA MATADO A 60 «TERRORISTAS» EN SU OFENSIVA EN CISJORDANIA

El ejército israelí dijo ayer que ha matado a más de 60 «terroristas» durante la ofensiva en el norte de Cisjordania que comenzó el 21 de enero (dos días después de la entrada en vigor del alto el fuego en Gaza) con su asalto al campamento de refugiados de Yenín.

«Hasta ahora (...) han sido arrestados más de 210 individuos, más de 60 terroristas han sido eliminados, unas 30 infraestructuras terroristas han sido destruidas, incluidos edificios, se han confiscado 85 armas y se han llevado a cabo 14 ataques aéreos», dijeron las fuerzas israelíes en un comunicado, informó Efe.

El ejército añadió que el miércoles sus hombres abatieron a tres milicianos en combates a corta distancia en el campamento de refugiados de Nur Shams, en la gobernación de Tulkarem, que Israel incluyó el domingo en su ofensiva en el norte de Cisjordania.

Miles de personas fueron obligadas a abandonar sus hogares en Nur Shams en la madrugada del miércoles, según confirmó a Efe un vecino del campamento.

Alrededor de 40.000 palestinos se han visto obligados a desplazarse desde que comenzó la macrooperación en el norte de Cisjordania, bautizada por Israel como 'Muro de hierro'.

3
PAGO EN
3 MESES*

HASTA
500€
EN CUPÓN REGALO DE
El Corte Inglés

HASTA
10%
DE DESCUENTO

Escapada a Nueva York
Riu Plaza Manhattan Times Square 4* + ✈
5 días | 3 noches
Producto Tourmundial
875€

Alto y bajo Manhattan
Riu Plaza Manhattan Times Square 4* + ✈
6 días | 4 noches
Incluye visita
2.479€

Contrastes de Nueva York
Riu Plaza Manhattan Times Square 4* + ✈
6 días | 4 noches
Incluye visita
2.485€

Nueva York de cine
Riu Plaza New York Times Square 4* + ✈
6 días | 4 noches
Incluye visita
2.595€

Conoce Broadway
Riu Plaza New York Times Square 4* + ✈
6 días | 4 noches
Incluye entrada a musical
2.895€

Semana Santa en Nueva York
Riu Plaza Manhattan Times Square 4* + ✈
7 días | 5 noches
Incluye desayuno
Producto Tourmundial
2.615€

NEW YORK CITY
RIU PLAZA
IBERIA
91 330 72 63
viajeselcorteingles.es
VIAJES El Corte Inglés

***Pago en 3 meses:** con tu Tarjeta El Corte Inglés. Financiación ofrecida por Financiera El Corte Inglés, E.F.C., S.A y sujeta a su aprobación. Consulta condiciones de financiación en Viajes El Corte Inglés. Precios "desde" por persona y estancia en ocupación doble y régimen de alojamiento (salvo indicado). Válido para nuevas reservas del 17/01 al 3/03, para determinadas fechas de viaje hasta el 31/12/25. Producto con avión: vuelos en clase turista desde Madrid, tasas aéreas (sujetas a posibles variaciones). Hasta 500€ en vale regalo digital de El Corte Inglés importe fijo, según escalado a partir de un importe mínimo de 1000€ del importe de la reserva en determinados paquetes turísticos de Tourmundial. Hasta 10% de descuento, sin gastos de cancelación, reserva por 60€, si encuentras un precio mejor te lo igualamos: Consulta condiciones de las promociones en www.viajeselcorteingles.es Gastos de gestión 16€ por reserva no incluidos. Plazas limitadas. C.I.C.MA 59, HERMOSILLA - 112 – MADRID.

ACTUALIDAD ECONÓMICA

El ministro de Transportes, Óscar Puente, ayer en San Sebastián para ver las obras en la estación de Atotxa. EFE

24 horas para vender Talgo

● La pinza entre Vitoria y Madrid reduce a mínimos las posibilidades de una oferta polaca por Talgo ● El fabricante se desploma en Bolsa y el consorcio vasco da por hecha su victoria: «No habrá oferta que compita

J. IZARRA/ C. URRUTIA
VITORIA/MADRID

«No habrá ofertas para competir con la de Jainaga», aseguraban ayer fuentes implicadas en la compra de Talgo. Las instituciones vascas ya cantan victoria en su pugna por la compañía y el traslado de su sede a Álava. Dan por hecho que «en las próximas horas» se oficializará la compra de Talgo por un consorcio liderado por Sidenor, el Gobierno vasco y las fundaciones Vital y BBK. «Estamos confiados con la oferta», recalcó ayer el consejero de Hacienda Nöel D'Anjou, que junto al consejero de Industria Mikel Jauregi ha mantenido una interlocución directa con el dueño de Sidenor, José Antonio Jainaga, durante las últimas semanas. Desde el verano, el Gobierno vasco también ha estado cerca de los accionistas de Talgo que en unas horas le entregarán las llaves de la compañía. El lehendakari Imanol Pradales recibió en Vitoria el pasado 30 de enero al presidente del fabricante de trenes en pleno despegue del interés foráneo por la compañía. A falta de 24 horas de que venza el plazo de recepción de ofertas para la compra de la empresa, el consorcio vasco da por hecho que la pinza ejercida desde Vitoria y los ministerios de economía y Transportes ha dado resultado.

D'Anjou manifestó ayer su «confianza» en que la oferta liderada por Jainaga sea aceptada por el fondo Trilantic propietario del 29,77% de la compañía ferroviaria. El Gobierno vasco dispone de 226 millones de euros del fondo Finkatuz preparado para realizar compras de acciones en empresas *tractoras* para la industria y la economía en Euskadi como Talgo.

La convicción de que la compra estaría ya prácticamente cerrada también es compartida por representantes de la Vital y de la BBK e, incluso, de la Diputación de Álava. Su diputado general Ramiro González celebró la operación por la trascendencia que da su Gobierno al hecho de que la compañía vuelva a situar en Álava su domicilio fiscal y que la compañía desarrolle su centro de I+D+i en el País Vasco.

La euforia en Euskadi es un reflejo de la aparente derrota de PFR la opción que amenazaba con hundir su plan. El anuncio del fondo polaco de que haría una oferta por la compañía superior a los 4,15 euros por acción planteados por Jainaga generó inquietud en Vitoria. PFR no era un rival a despreciar ya que su titular es nada menos que el Estado polaco y el interés por Talgo había sido manifestado públicamente incluso por el presidente Donald Tusk.

PFR anunció pero no ha materializado la oferta. En cualquier caso, sus intenciones se han tomado tan

EN RESUMIDAS CUENTAS

FRANCISCO RODRÍGUEZ FERNÁNDEZ

Bumerang 'destarifado'

A la guerra comercial abierta por Estados Unidos sobre los aranceles o tarifas le aplica muy bien ese valencianismo tan gráfico usado en castellano del *destarifado* (destarifat). Resume la medida y al decisor: disparatada y desmadrado. En un mundo sacudido por guerras comerciales, se abre paso una tendencia aún más inquietante: la dictadura de la incultura. La economía, aburrida o no, es cultura. Enfrenta a la cruda realidad de un proteccionismo que, en lugar de salvar industrias, encarece la vida y siembra la incertidumbre. Vaya por delante una breve chapa profesoral para resumir el problema: la actual guerra de aranceles carece de sentido económico porque impone costes adicionales tanto a consumidores como a empresas, distorsionando los precios y reduciendo la competitividad internacional. Las medidas proteccionistas provocan represalias que agravan la situación comercial y disminuyen el comercio global. Además, el aumento de los precios finales reduce el poder adquisitivo de la población, impactando negativamente el consumo. Esto a Trump no le importa. Se sugiere que la factura anual de cada hogar estadounidense subirá hasta en 2.400 dólares. Uno lanza el bumerang y otro lo recibe de vuelta, directo en la frente.

La ironía es punzante. En pleno siglo XXI, la estrategia dominante parece ser culpar al «otro» por nuestras propias deficiencias. Este proteccionismo, que pretende ser un método para recuperar empleos, es en realidad una excusa para reafirmar una lógica obsoleta. La primera industria exportadora del nuevo milenio ya no es la manufactura, es la incultura: quienes pueden comprar y, por ende, mandar,

en serio en el seno del consorcio vasco, el Gobierno español y los accionistas de Talgo, que los días previos al plazo que finaliza esta noche están siendo una montaña rusa en la valoración de la empresa.

Tras desbordar el pasado miércoles el mercado la oferta vasca de 4,15 euros por acción, sonaron las alarmas y el precio de Talgo sufrió ayer un batacazo histórico. Cayó un 9,63% en Bolsa al convencerse los inversores de que PFR no contaría con el respaldo del Gobierno español. Talgo cerró en 3,9 euros, convirtiendo así la oferta de Sidenor en una propuesta aceptable para Trilantic, Oriol y Torreal, los accionistas que traspasan el control de la empresa.

La víspera y en plena incertidumbre, el ministro de Economía, Carlos Cuerpo, había aclarado la posición del Gobierno sobre una compra de Talgo por Polonia. Desplazado a Varsovia, mantuvo encuentros con los responsables de Finanzas e Infraestructuras del Ejecutivo presidido por Donald Tusk.

«Talgo es una empresa estratégica en un sector clave», resumió Cuerpo, al tiempo que consideraba la de Sidenor una propuesta que «avanza adecuadamente». El subrayado pareció suficiente sin que PFR comunicara su retirada. Economía aseguró ayer que no ha vetado ninguna operación y que no advirtió a Polonia contra su entrada en la empresa.

DATOS

40%
PARTICIPACIÓN. Los accionistas agrupados en Talgo controlan esta participación en la compañía. Sidenor opta a un 29,7%.

153
MILLONES. La inversión del consorcio vasco para comprar Talgo ascendería a esta cantidad con la posibilidad de ser ampliada a 177 millones.

619
MILLONES. Es el valor de la oferta húngara vetada en junio por estar incluida Talgo en la lista de empresas estratégicas del Ministerio de economía.

Fainé elige a Javier Godó como vicepresidente del grupo la Caixa

El editor de 'La Vanguardia' será el 'número dos' único en la fundación y en Criteria

CARLOS SEGOVIA MADRID

El presidente del grupo la Caixa, Isidro Fainé, ha escogido a su amigo Javier Godó como nuevo vicepresidente único de todo este gran emporio financiero.

Godó fue designado este jueves nuevo vicepresidente de la fundación bancaria en sustitución del dimitido Juan José López Burniol, según el comunicado oficial de la entidad. En este documento se expresa que el patronato de la Fundación ha aprobado su nombramiento «por unanimidad». Ya era patrono desde 2014 y ahora pasa a ocupar la vicepresidencia.

Además, Godó será vicepresidente único de CriteriaCaixa, según ha podido saber EL MUNDO de fuentes conocedoras. No se ocupará por tanto la plaza de López Burniol en esta última entidad inversora donde Godó era vicepresidente segundo.

De este modo, el veterano empresario editor de La Vanguardia nacido en Barcelona en 1941 será el vicepresidente de Fainé (Manresa, 1942) en toda la cabecera de la Caixa. Por un lado, de la citada fundación, que es la matriz. Y, por otro, de CriteriaCaixa que es su brazo inversor en grupos estratégicos como Telefónica, CaixaBank y Naturgy.

Fainé se da más tiempo, sin embargo, para renovar otros tres puestos del patronato de la fundación. Uno de ellos quedará probablemente en manos del nuevo presidente de Telefónica, Marc Murtra.

Los otros dos puestos son los que dejan el exministro israelí, Shlomo Ben Ami, que termina mandato, y José María Álvarez-Pallete que, tras ser cesado en Telefónica con apoyo de la Caixa ha querido también dejar el patronato de este grupo.

La elección de Godó, de la misma generación que Fainé, sigue dejando abierta la incógnita futura de la sucesión del veterano presidente de la Caixa. Pero, con el nombramiento, soluciona por ahora la inesperada salida de López Burniol, que dimitió tras estar en desacuerdo el pasado año con el ascenso de Josep María Coronas al puesto de director general de la Fundación. Otra elección importante de Fainé el pasado año fue Ángel Simón, como consejero delegado de CriteriaCaixa. Esta última cabecera es el primer hólding privado del país y maneja activos valorados en 30.000 millones de euros, incluidas las grandes compañías del Ibex mencionadas.

El nuevo vicepresidente de la Fundación Bancaria la Caixa, Javier Godó, en un acto en 2023. EUROPA PRESS

30
Millardos de euros. ***Es el valor de los activos de CriteriaCaixa, el primer brazo inversor del país.***

La elección de Godó no altera para nada las actuales buenas relaciones de la Caixa con el Gobierno evidenciadas en el cierre de filas en la última operación de relevo del presidente de Telefónica. Sí ha habido, sin embargo, desencuentros por el establecimiento del impuesto a la banca, que endosa la mayor parte a CaixaBank, pese a que el Estado es el segundo accionista tras la Caixa. También con Adeslas, participada por el grupo la Caixa, por su rechazo inicial a seguir dando cobertura privada a Muface, pero ya está en vías de solución tras la mejora de la oferta gubernamental.

El comunicado de esta entidad sobre la decisiónde l patronato está fechado en Barcelona. No es infrecuente en la Fundación Bancaria, pese a que tiene oficialmente la sede en Palma de Mallorca. Se desplazó a esta localidad en 2017 tras el referéndum ilegal y hasta ahora no ha anunciado ningún plan de regreso a Cataluña como sí ha hecho el Banco Sabadell. CaixaBank, el banco del grupo, mantiene también su sede en Valencia desde 2017.

En el comunicado se refleja así la amplia trayectoria de Godó: «Es patrono de la Fundación y vicepresidente del consejo de administración de CriteriaCaixa desde junio de 2014. Actualmente es presidente del Grupo Multimedia Grupo Godó de Comunicación, S.A., editor de *La Vanguardia*; presidente de honor del Consejo de Administración de *El Mundo Deportivo* y presidente de la Holding Inmobiliaria Torre Bcn 477 S.L».

Además, «es presidente de la Fundación Conde de Barcelona, vicepresidente primero de la Sociedad Económica Barcelonesa de Amigos del País, miembro del patronato de la Fundación del Museo de Arte Contemporáneo de Barcelona (Macba), consejero del Museo de Arte Moderno de Nueva York (MoMA), miembro del patronato de la Universidad Ramon Llull y miembro del consejo asesor del capítulo español del Club de Roma».

imponen sus ideas sin tener que demostrar conocimientos ni argumentos sólidos. La política arancelaria de Trump, basada en órdenes ejecutivas emitidas a un ritmo casi frenético, es el epítome. Cada medida es una jugada para ganar en retórica, pero que en la práctica desestabiliza las cadenas de suministro y genera un efecto dominó de represalias. China, por ejemplo, ha respondido con aranceles sobre 14.000 millones de dólares en productos estadounidenses, dejando claro que la guerra comercial es un juego de suma cero en el que el precio final lo paga usted.

Las reglas globales –forjadas en décadas de acuerdos en organismos como la OMC– no son meros adornos. Son mecanismos que permiten prever y regular el comercio con la mayor justicia posible. Claro que cuando se patrullan ciudades enteras buscando expulsar personas con determinados apellidos, el concepto de justicia se esfuma. Trump no es transaccional, esa apresurada calificación fue el falso bautizo de su nuevo mandato, pero nada más lejos de la realidad. Abandonar las reglas es sumirse en el caos.

Frente a este escenario, la Unión Europea y, en particular, España, tienen dos opciones claras: aceptar las reglas del multilateralismo o caer en la trampa del unilateralismo proteccionista. España, con su rica tradición (la tiene) y sectores estratégicos, no puede permitirse quedar atrapada en un modelo que favorece el cortoplacismo sobre el conocimiento y la innovación. La respuesta pasa por modernizar la economía, invertir en tecnología y diversificar mercados, apostando por la cooperación en lugar de la confrontación. No se trata de renunciar a proteger lo propio, es hacerlo con inteligencia y sin sacrificar las ventajas de un sistema global interconectado. Y, muy importante, no dormirse en los laureles. Que España ahora vaya mejor que el promedio europeo es tan casual como temporal, no es fruto de reformas rompedoras. Estas se hacen cuando la economía crece para evitar que nos las impongan cuando dependamos de terceros. Ahora, la elección es ineludible. Por San Valentín, nuestra pareja es el multilateralismo, que exige diálogo y reformas estructurales o, si no, se convierte en un bumerang *destarifado* que nos parte la cabeza... y el corazón.

ACTUALIDAD ECONÓMICA

NO PUEDE PERMITIRSE IR DE VACACIONES FUERA DE CASA AL MENOS UNA SEMANA AL AÑO

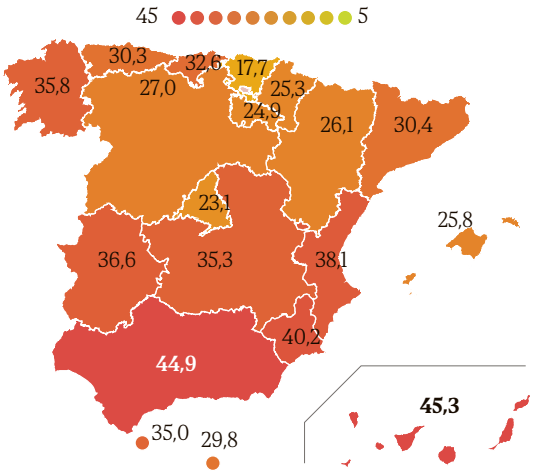

NO TIENE CAPACIDAD PARA AFRONTAR GASTOS IMPREVISTOS

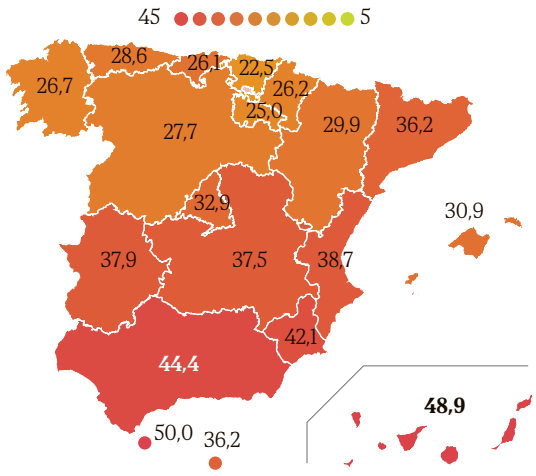

RETRASOS EN PAGOS RELACIONADOS CON LA VIVIENDA O EN COMPRAS A PLAZOS

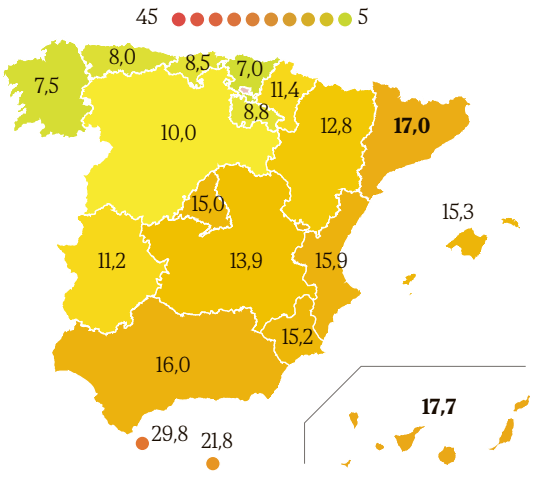

MUCHA DIFICULTAD PARA LLEGAR A FIN DE MES

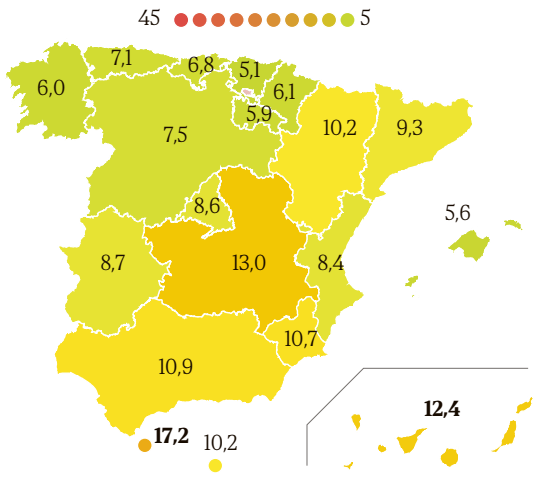

POBLACIÓN EN RIESGO DE POBREZA POR GRUPOS DE EDAD. En %

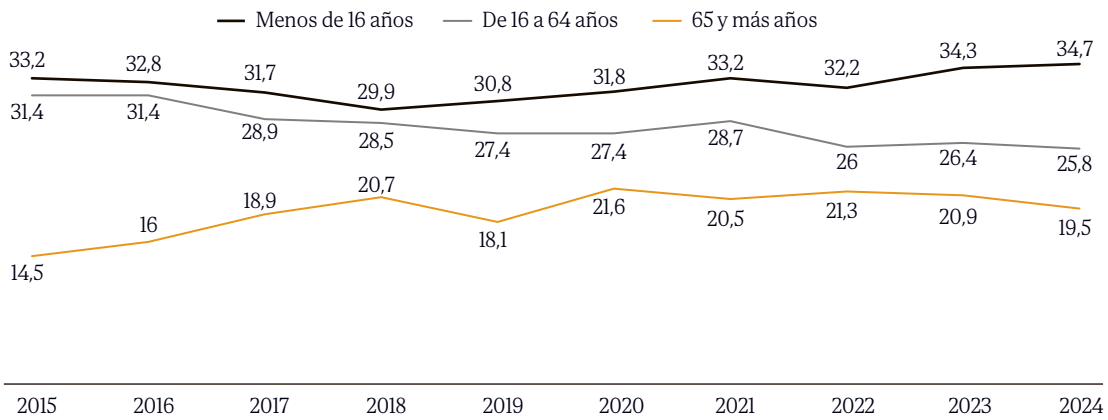

FUENTE: INE. E. AMADE/ **EL MUNDO**

Riesgo de pobreza récord entre menores de 16 años

La tasa general cae a mínimos históricos, pero la carencia material severa y social se enquista en niños y adolescentes

GABRIELA GALARZA MADRID

En 2024 la tasa AROPE, que mide el porcentaje de población en riesgo de pobreza o exclusión social, registró el dato más bajo desde el estallido de la crisis financiera de 2008, cuando el Instituto Nacional de Estadística (INE) empezó a contabilizarlo en su Encuesta de Condiciones de Vida (ECV). La última actualización, que publicó ayer el organismo, señala que en nuestro país el 25,8% de los residentes sufren algún tipo de carencia material o social severa.

Pero a pesar de la buena salud de la que goza nuestra economía, de la que tanto presume el Gobierno de Pedro Sánchez, los buenos resultados no parecen haber llegado a todos los hogares españoles. La pobreza entre menores de 16 años sigue creciendo y en el último año alcanzó la cifra más alta de la última década, según destaca la estadística del INE. En total, el 34,7% de los menores de 16 años está en riesgo de pobreza o exclusión social. Es decir, casi tres millones de los 7,5 millones menores de 16 años que hay en nuestro país vive en situación de vulnerabilidad en nuestro país Es, además, la única franja de edad en la que ha crecido el riesgo de pobreza.

La tasa AROPE, que mide la pobreza tiene en cuenta a la población que están en al menos una de estas tres situaciones: riesgo de pobreza; carencia material y social severa y baja intensidad en el empleo. La mejora en el dato general se debe precisamente a que ha habido cierta recuperación en los tres elementos después de la crisis inflacionista que empezó en 2022 a causa de la guerra de Ucrania agravara la situación. Aun así, se observa que el 8% de la población trabajaron menos del 20% de su potencial de trabajo, que todavía casi dos de cada diez personas corre riesgo de caer en la pobreza por tener unos ingresos anuales inferiores a 11.000 euros, o que el 8,3% de los españoles está inmersa en la pobreza, a pesar de haber caído siete décimas en el último año, ya que sufren una carencia material y social severa.

El INE fija el umbral de riesgo de

Los bolsillos más vulnerables se resienten por la vivienda

Dos de cada diez personas, en riesgo de caer en la pobreza

pobreza en 11.584 euros para los hogares de una sola persona y en 24.327 euros para los que componen dos adultos y dos niños. Ambas rentas han crecido un 5,4% en el último año, la desigualdad media en el Índice de Gini se ha reducido hasta el 31,2%, sin embargo, el elevado coste de la vivienda, la subida de los precios de los productos de la cesta de la compra y de la energía han hecho mella en el bolsillo de los españoles, especialmente entre los más vulnerables. De hecho, en el último año, el 6,1% confiesa no haber podido permitirse una comida de carne, pollo o pescado al menos dos días a la semana.

Son muchos los gastos, cada vez más caros. Por ejemplo, el 9,1% de los españoles manifestó haber llegado a fin de mes con mucha dificultad, o que el 17,6% no pudo permitirse durante 2024 mantener su vivienda a una temperatura adecuada.

Hay datos que siguen siendo preocupantes. El 14,2% de la población tuvo retrasos con algún pago relacionado con su vivienda y el 35, 8% no tuvo capacidad para afrontar gastos imprevistos. Por no hablar del ocio o de los cuidados personales. El 33,4% no pudo financiarse unas vacaciones fuera de casa al menos una semana. Además, la estadística refleja cierta desigualdad territorial. De esta manera, en Andalucía, Castilla-La Mancha, Extremadura y Murcia, la tasa AROPE fue superior al la media nacional, por encima del 30%, mientras que en Baleares y Navarra se situó en el 16% y 18%.

España bate récord y supera los 49 millones de habitantes

EL MUNDO

La población española llegó, a 1 de enero de 2025, a los 49.077.984 habitantes, favorecidas por el aumento de la presencia de extranjeros, que palió la caída de nacimientos en el país.

Según la Estadística Continua de Población, que publicó el Instituto Nacional de Estadística (INE) ayer, se trata del valor máximo de la serie histórica, que cogió impulso en el cuarto trimestre tras un aumento en 115.612 personas. En términos anuales, el crecimiento poblacional estimado por el organismo fue de 458.289 personas.

La población nacida en el extranjero que vive en España suma 9.379.972 personas. De ellos, unos 2,6 millones han adquirido la nacionalidad española en los últimos años, mientras que el resto siguen viviendo en España con nacionalidad extranjera.

Las principales nacionalidades de los inmigrantes que se sumaron a la población española fueron la colombiana, la venezolana y la marroquí. Y es que, en el último cuatrimestre de 2024, el número de extranjeros aumentó en 100.793 personas durante el trimestre hasta los 6.852.348. Mientras tanto, la población de nacionalidad española aumentó en 14.819 personas.

Y pese a que la población creció en todas las comunidades respecto al trimestre anterior, hubo diferencia entre estas. Los mayores crecimientos se dieron en Melilla (0,57%), Comunidad Valenciana (0,47%), Madrid (0,44%) y Cataluña (0,34%).

En el lado contrario, por debajo de la media (0,24%) se encuentran Navarra (0,21%), Castilla-La Mancha (0,17%), Asturias (0,15%), y Galicia, Canarias y Castilla y León (con 0,14%). En el lado contrario, registraron un menor crecimiento Extremadura (0,02), Aragón (0,03), Andalucía (0,04), Ceuta (0,05), Baleares (0,07), País Vasco (0,12) y Cantabria (0,13).

En cuanto al número de hogares, este se situó en 19.425.559 en enero de 2025, una diferencia positiva de 111.548 respecto a 2023.

MIGRACIÓN EXTERIOR

Las principales nacionalidades de los inmigrantes en el último trimestre del año fueron la colombiana (llegaron 43.400 a España), la venezolana (30.500) y la marroquí (27.700). En la trayectoria inversa, destacan entre quienes abandonaron España la nacionalidad marroquí (con 12.300 salidas), colombiana (11.900) y rumana (9.900)

Elon Musk ofrece retirar su oferta por OpenAI

El magnate dejaría la puja si la creadora de ChatGPT se retracta y se mantiene como una organización sin ánimo de lucro

J. M. RODRÍGUEZ SILVA MADRID

Elon Musk no se resigna a dejar pasar la oportunidad de medrar en el destino de OpenAI. Su último movimiento ha sido anunciar que él y los socios que le acompañan en la puja de más de 97.400 millones de dólares por tomar el control de la compañía se retirarían si la empresa, que ya rechazó la tentativa del magnate, mantiene su estructura actual.

«Si el Consejo de OpenAI se prepara para preservar su objetivo solidario y quita el cartel de *se vende* de sus activos al parar su conversión, Musk retirará la oferta», señalan los abogados del presidente de Tesla en unos documentos registrados en un juzgado de California ayer a los que tuvo acceso la agencia estadounidense AP News.

De fondo, se mantiene la lucha por el futuro de la compañía que creó ChatGPT y la pelea de egos entre Musk y Sam Altman, fundador de OpenAI. La historia data de 2015, de los orígenes mismos de la compañía en la que Musk contribuyó a crear esta entidad que, en un principio, estaba pensada para operar como una empresa sin ánimo de lucro que buscaba que la inteligencia artificial tuviera un impacto positivo en el mundo.

Sin embargo, con los años, el éxito de algunos de los proyectos que ha lanzado y también las desproporcionadas cantidades de dinero necesarias para llegar a construir los modelos que permitan alcanzar la inteligencia artificial general, es decir, aquella que piense directamente como un humano, han motivado un giro progresivo hacia una estructura más convencional.

OpenAI planea levantar 40.000 millones en los próximos meses

Primero, OpenAI ha funcionado con dos almas. Por un lado la entidad original, que no tiene ánimo de lucro y sí la propiedad intelectual de las herramientas y modelos de lenguaje desarrollados, y, por otro, un creciente modelo que genera negocio y en el que están presentes socios como Microsoft.

Musk, por su parte, ya denunció en 2024 a OpenAI por considerar que había traicionado su propósito original, pero ahora ha llevado su lucha a un plano económico, toda vez que OpenAI anunció a finales de año que transformará su estructura para convertirse en una empresa más convencional con una fundación que ejerza como accionista y que sería la OpenAI original.

En este contexto, el temor de Musk es que se creara una treta para que Altman acabara teniendo una parte importante de las acciones de esta sociedad por un precio inferior a su valor de mercado. Por eso, la mano derecha de Donald Trump movió ficha para convertir en virtualmente imposible que OpenAI *se venda* por menos de los 97.400 millones de dólares que él y sus socios han puesto sobre la mesa.

La oferta de todos modos podría caducar muy próximamente, ya que el propio Altman está trabajando con el inversor Softbank en una nueva ronda de financiación que valore a OpenAI en 300.000 millones de dólares, tres veces más que Musk. Esto supondría una inyección de 40.000 millones que allanaría la transformación de la sociedad, que no se completaría en ningún caso hasta 2026.

EUROPA PRESS

NUEVA GUÍA DE FINANZAS SOSTENIBLES

El ministro de Economía, Carlos Cuerpo, presidió ayer un encuentro del Consejo de Finanzas Sostenibles en el que Gobierno y banca acordaron crear nuevas guías para impulsar este campo financiero.

ACTUALIDAD ECONÓMICA

BOLSA

ARCELOR Último cierre: **27,67 euros** ▼ **3,09%**

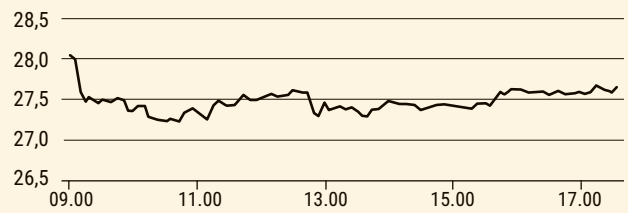

MAYORES SUBIDAS DEL IBEX %	
Solaria	+5,17
Arcelor Mittal	+3,09
Grifols	+3,05
Acerinox	+2,90
REDEIA	+2,21
Acciona Ener	+1,98
Mapfre	+1,93
Enagás	+1,82

MAYORES BAJADAS DEL IBEX %	
Repsol	-1,00
Santander	-0,80
CaixaBank	-0,67
Amadeus	-0,50
Telefónica	-0,31
Sacyr	-0,24
IAG	-0,19
Banco Sabadell	-0,12

TIPOS OFICIALES	
España	2,75
Alemania	2,75
Zona euro	2,75
Reino Unido	4,50
EE.UU.	4,5
Japón	0,50
Suiza	0,50
Canadá	3,00

IBEX 35

TÍTULO	ÚLTIMA COTIZACIÓN	VARIACIÓN DIARIA EUROS	VARIACIÓN DIARIA %	AYER MIN.	AYER MÁX.	VARIACIÓN AÑO % ANTERIOR	VARIACIÓN AÑO % ACTUAL
Acciona	110,900	1,900	1,74	108,400	110,900	-14,84	2,02
Acciona Ener	18,060	0,350	1,98	17,700	18,170	-35,09	1,46
Acerinox	10,650	0,300	2,90	10,430	10,670	-2,48	12,70
ACS	50,550	0,400	0,80	50,100	50,900	28,08	4,36
Aena	220,200	0,600	0,27	218,400	221,200	25,58	11,55
Amadeus	71,680	-0,360	-0,50	71,680	72,600	8,02	5,10
ArcelorMittal	27,670	0,830	3,09	27,190	28,200	-11,44	23,69
B. Sabadell	2,452	-0,003	-0,12	2,429	2,466	79,41	30,63
B. Santander	5,721	-0,046	-0,80	5,700	5,803	23,24	28,14
Bankinter	8,772	0,042	0,48	8,684	8,786	41,31	14,82
BBVA	11,955	-0,005	-0,04	11,855	12,000	22,82	26,48
CaixaBank	6,226	-0,042	-0,67	6,182	6,284	56,78	18,91
Cellnex Telecom	32,110	0,320	1,01	31,910	32,350	-14,31	5,24
Colonial	5,605	0,095	1,72	5,500	5,615	-17,30	8,31
Enagás	12,300	0,220	1,82	12,110	12,320	-14,04	4,41
Endesa	21,800	0,170	0,79	21,420	21,920	18,36	4,96
Ferrovial Se	42,840	0,320	0,75	42,360	43,040	24,32	5,52
Fluidra	23,240	0,120	0,52	23,080	23,440	27,44	-1,19
Grifols	9,048	0,268	3,05	8,830	9,068	-40,81	-1,09
IAG	4,170	-0,008	-0,19	4,168	4,282	106,57	14,91
Iberdrola	13,445	0,125	0,94	13,240	13,455	19,29	1,09
Inditex	54,260	0,080	0,15	53,860	54,700	29,91	9,31
Indra	16,790	0,230	1,39	16,560	16,870	23,62	-1,70
Logista	29,040	0,120	0,41	28,860	29,200	28,11	-0,55
Mapfre	2,744	0,052	1,93	2,708	2,774	34,24	12,18
Merlin Properties	10,880	0,010	0,09	10,780	10,960	5,07	7,09
Naturgy	24,500	0,080	0,33	24,320	24,560	-9,74	4,79
Puig Brands B	18,065	0,160	0,89	17,870	18,200	-27,20	1,29
Redeia	16,680	0,360	2,21	16,290	16,680	19,14	1,09
Repsol	11,945	-0,120	-0,99	11,870	12,015	-3,54	2,18
ROVI	55,300	=	=	54,600	55,750	5,93	-12,15
Sacyr	3,300	-0,008	-0,24	3,294	3,342	9,12	3,71
Solaria	7,940	0,390	5,17	7,540	8,070	-58,01	1,60
Telefónica	4,203	-0,013	-0,31	4,202	4,237	19,76	6,76
Unicaja Banco	1,531	0,002	0,13	1,507	1,542	56,70	20,17

Masorange cierra su primer año disparando la rentabilidad

La empresa factura 7.388 millones y resiste a la presión de los competidores 'low cost'

JOSÉ M. RODRÍGUEZ SILVA
MADRID

La fusión entre Orange y MásMóvil empieza a dar réditos a sus accionistas. La empresa conjunta aceleró notablemente en el último trimestre y cerró 2024, su primer ejercicio de existencia, con 7.388 millones de euros facturados, un 1,5% más que el año anterior y un importante aumento de la rentabilidad de un 11%:

Gracias a esto, la empresa tuvo un beneficio bruto ajustado (Ebitda ajustado) de 2.803 millones de euros, beneficiada en parte a los ahorros materializados de la combinación de negocios, que ascendieron a 120 millones –20 millones más de lo presupuestado– y a un menor coste de la deuda, que había lastrado la rentabilidad de MásMóvil en sus últimos ejercicios y cuyos principales vencimientos no ocurren hasta 2027.

Espera cerrar la entrada de un socio en su fibra para junio

La entidad cerró un año en el que creció moderadamente en clientes, pero en el que algunas marcas, especialmente Orange, sufrieron comercialmente en varias etapas del año. No obstante, los últimos datos oficiales, publicados ayer, reflejan una modesta vuelta a la captación de clientes en el pasado noviembre.

Este bache no ha impedido que Masorange crezca tanto en el negocio en conectividad, como en el de la venta de dispositivos electrónicos, gracias a una gran campaña de fin de año un 12% mejor que la anterior. En total, ingresó más de 1.000 millones por este negocio, de los que un tercio corresponden a este último trimestre.

La otra buena noticia para la empresa es el repunte de su negocio mayorista, que, aunque cierra el año en negativo (-1,4%), se anotó entre enero y septiembre un repunte del 23,8%.

Así, la foto de fin de año deja a Masorange con 25,8 millones de clientes en móvil y 7,1 clientes de banda ancha fija, de los que la inmensa mayoría son de fibra óptica. Esto sitúa a la empresa como líder en cuota de mercado (controla el 42% de las líneas de móvil y el 38% de las de fibra, según la Comisión Nacional de los Mercados y la Competencia), aunque Telefónica sigue dominando en ingresos. Entre las líneas impulsadas por la entidad se encuentra la del negocio para empresas, con medio millón de clientes, tras ganar contratos de relevancia con entidades como el Ayuntamiento de Madrid.

El CEO de la compañía, Meinrad Spenger, subrayó que el mercado español sigue siendo muy «competitivo», pero los clientes han reaccionado positivamente a los aumentos de precios y descartó una bajada de tarifas en el horizonte.

«No tenemos planes concretos en el segmento ultra *low cost*. Tenemos que centrarnos en la gestión del valor de nuestra base de clientes. Hay que recordar que el *ultra low cost* representa menos del 10% de los ingresos del mercado. Preferimos centrarnos en el otro 90%», aseguró.

REDUCCIÓN DE DEUDA

Masorange está también centrado en optimizar su infraestructura A comienzos de año, fuera de ejercicio, cerró una alianza con Vodafone para compartir redes de fibra a través de una empresa conjunta donde entrará un socio financiero a mediados de año. Los fondos que inyecte irán a repagar su deuda, actualmente situada en los 12.600 millones de euros. La idea es tener un ratio de 2,75 veces el beneficio, lo que le situaría en posición de poder activar la opción para salir a bolsa que incluye el acuerdo entre Orange y los antiguos dueños de MásMóvil. En la operación, los franceses pueden superar el 50% de la sociedad y tomar su control.

Además, la compañía invirtió un 1,5% menos hasta los 1.184 millones de euros y espera seguir ahorrando en esta partida, una vez la mayoría de la fibra óptica ya ha sido desplegada. Para llegar a los lugares a los que esta no alcanza, especialmente en zonas ultra rurales, la entidad ha firmado un acuerdo con Telefónica que le permite sumar más de tres millones de hogares en estas zonas menos pobladas a través de su red.

Como parte de su plan de ahorro, que llegará a 500 millones de euros de euros, la empresa también cerró un despido colectivo del que se han ejecutado algo más de 600 salidas y que generará nuevos ahorros a partir del próximo ejercicio, donde también entrarán en las cuentas las últimas subidas de precio en las marcas de más alto valor del grupo.

El consejero delegado de Masorange, Meinrad Spenger, posa en las oficinas de la empresa. EL MUNDO

DATOS

2.803
MILLONES DE BENEFICIO. El operador elevó su beneficio bruto (Ebitda) casi un 11% gracias al menor gasto en deuda.

25,8
MILLONES DE CLIENTES. Mantiene el liderato por clientes con 25,8 millones de líneas de móvil y siete millones de líneas de fibra.

12.600
MILLONES DE DEUDA. Cuenta con una deuda neta de 12.600 millones que espera reducir con un socio en su red.

Promoción válida hasta agotar existencias y disponible a nivel nacional excepto en Cataluña.

Los domingos

EL MUNDO + ¡HOLA!

¡por sólo 4,20 €!

Los domingos con EL MUNDO, la revista **Actualidad Económica** y **nuevos contenidos de Yo Dona y Viajes**.

Y además, también la revista ¡HOLA!, con las mejores exclusivas, bodas y eventos, de los personajes del momento. **¡Todo por solo 4,20 €!**

También puedes llevarte sólo EL MUNDO al precio de siempre.

EL MUNDO

El penalti de Olga Tubau

JUICIO. La abogada de Rubiales se la juega en un informe final contundente e ignorando el consentimiento

LUIS NÚÑEZ-VILLAVEIRÁN MADRID

Como el entrenador que se la juega a llegar a los penaltis cuando su equipo está en inferioridad, así ha sido la estrategia de Olga Tubau para intentar exculpar a su cliente, Luis Rubiales, de los cargos de agresión sexual y coacciones. La prestigiosa penalista mostró en su informe final una estrategia agresiva y, quizás, innovadora, contraria al perfil bajo que venía mostrando en el juicio por el beso del ex presidente de la Real Federación Española de Fútbol (RFEF) a Jenni Hermoso.

La alocución de conclusiones de la abogada de Rubiales, que se extendió durante hora y media, comenzó con un artificio legal interesante. Tubau no quería centrarse en si hubo o no consentimiento, sino si el hecho en sí, ese beso en la boca, suponía o no un delito tipificado en el Código Penal español. «No estamos ante un acto que atente contra la libertad sexual de Jenni Hermoso», manifestó la abogada. Lo hizo tras explicar que intentaría basarse en una hipótesis de que, como dice la acusación, no se hubiera producido el consentimiento explícito que pide la ley para desacreditar el tipo penal de agresión sexual.

La catalana se hizo conocida por exculpar a Trapero y acusar por los GAL a Barrionuevo

«No estamos ante un consentimiento, sino ante un sometimiento», dice la acusación

Luis Rubiales y Olga Tubau, ayer, en la Audiencia Nacional. F. VILLAR / EFE

Así, tras asegurar que la jurisprudencia mencionada por las acusaciones no era aplicable al caso, continuó la letrada intentando desmontar el agravio que dijo haber sufrido la propia Hermoso en su testimonio en esta sala de la Audiencia Nacional de San Fernando de Henares hace ya ocho sesiones. «¿Estamos ante una conducta inadecuada? Sí. Delictiva, no», mantuvo ante el magistrado José Manuel Clemente Fernández-Prieto, y añadió poco después: «Este beso, ni se vivió ni se interpretó como una agresión sexual por Jennifer Hermoso».

Así, la letrada se enfocó en las reacciones posteriores de la futbolista a ese beso que robó el foco al Mundial que acababan de obtener las jugadoras de la selección. «¿Te dan un beso que te da asco y te despides con una sonrisa?», apuntó Tubau, y remató que las reacciones a un delito de agresión sexual no se pueden dominar ni necesitan la aprobación de terceros, como dice que buscó la futbolista en los momentos posteriores al beso con sus compañeras en el vestuario. «Claro que ella estaba destrozada por esto, se hablaba del beso en lugar de que habían sido campeonas del mundo», detalló.

Luis Rubiales sonreía ufano ante la exhibición de su abogada e incluso la asistía cuando se le traspapelaba alguna sentencia. Eligió con precisión el ex dirigente a la persona que quería que le defendiese: la penalista que exculpó al ex jefe de los Mossos d'Esquadra, José Luis Trapero, por su actuación en el *procés* o la que consiguió la encarcelación de Barrionuevo por el secuestro de un civil en la época de los GAL. «Incluso a las que no nos gusta el fútbol tenemos que admitir que fue un momento de emoción», personalizó la abogada en mitad de su discurso.

Nacida en París en 1961 en el seno de una familia humilde que tuvo que huir de España por miedo a la represión franquista, Tubau es la primera universitaria de su núcleo familiar. Es de ideas progresistas y feministas, por eso sorprende que haya aceptado, pese a tener una de las minutas más altas de la abogacía, la defensa de Rubiales. O quizás sea ese contraste, como se pudo ver en su discurso, un punto a favor del ex dirigente. «No podemos confundir el pecado con el delito», explicó la letrada.

No lo confundieron las acusaciones particulares que antes de Tubau habían intentado apoyar sus tesis en la falta de consentimiento y en la relación jerárquica que ejercía Rubiales sobre la futbolista. «No estamos ante un consentimiento, sino ante un sometimiento», inició su informe Ángel Chavarría, abogado de Jenni Hermoso. Chavarría se refirió a los «seis segundos que cambiaron la vida de Jenni» y quiso recordar las consecuencias para su cliente. «Esto ha marcado, señalado y estigmatizado a la víctima no sólo en España sino a nivel internacional», señaló el letrado, y añadió que Hermoso ya no es «Jenni, la campeona del mundo» sino «Jenni, la del beso». Chavarría recordó además que hubo 12 acciones para compeler a Hermoso a minimizar el beso recibido por su presidente y relacionó a los otros acusados menos a Jorge Vilda con la causa que está enjuiciándose en el juzgado número 4 de Majadahonda por las comisiones de la Supercopa. «El crimen no tiene causalidad», dijo.

La abogada de la Asociación de Futbolistas Españoles (AFE) apuntó también al sistema de Rubiales más que al personaje en sí. Habló de la RFEF como una estructura «vertical, manipuladora y servilista». «Las presiones tenían un objetivo, que la jugadora manifestase que el beso había sido consentido». Las dos acusaciones particulares se han adherido a las penas solicitadas por Fiscalía de un año para Rubiales por agresión sexual y año y medio para el ex dirigente y resto de acusados por el delito de coacciones.

DEFENSA

AGRESIÓN SEXUAL. «No estamos ante un acto que atente contra la libertad sexual de Jennifer Hermoso».

DELITO. «¿Estamos ante una conducta inadecuada? Sí. Delictiva, no».

EFECTOS. «Claro que ella estaba destrozada por esto, se hablaba del beso en lugar de que habían sido campeonas del mundo».

INTERPRETACIÓN. «Este beso ni se vio ni se interpretó como una agresión sexual».

TEOLOGÍA. «No podemos confundir el pecado con el delito».

Mbappé, antes de sacar un córner en el Bernabéu. MARÍA GRACIA / GETTY

Estadios camino del récord

FÚTBOL. Más de 10 millones de personas han pasado ya por los campos de Primera y Segunda / El Celta es el club que más crece

ABRAHAM P. ROMERO MADRID

El debate en el mundo del fútbol se centra cada día más en lo que pasa fuera de los estadios: la lucha por los derechos de televisión de los clubes, la guerra política entre las instituciones, la pelea contra el fraude de las señales pirata... Pero la realidad es que el público sigue queriendo ver a los futbolistas de cerca, sigue llenando la grada, celebrando los goles y disfrutando de las jugadas. Eso se refleja en los datos de asistencia de la primera vuelta del fútbol profesional en España, que mejoran un 10,9% respecto a los de la temporada pasada. Un 2,3 en Primera División y un 30,8 en la emocionante Liga Hypermotion, repleta de clubes históricos.

En total, durante estos meses más de seis millones de espectadores han llenado los estadios de LaLiga (10 si contamos los de Segunda División), lo que va camino de romper el récord del año pasado (16 millones en toda la temporada sumando ambas competiciones) para convertirse en la edición con más público en la última década, según datos ofrecidos por LaLiga.

Para ello, varios puntos clave. Por un lado, las infraestructuras de la mayoría de los clubes han mejorado, obligados a gastar parte del dinero recibido por CVC en ellas, según el acuerdo con el fondo, haciendo más accesibles, más modernos y más llamativos sus estadios.

La renovación del Bernabéu, en este sin el dinero de CVC por la negativa del Madrid, convierten al madridista en el estadio más visitado de España, con más de medio millón de espectadores, 100.000 más que el Metropolitano, donde juega el Atlético de Madrid. Otros campos, como el RCDE Stadium del Espanyol, Son Moix (Mallorca) o El Sadar de Osasuna, construidos o remodelados recientemente, también reciben a más visitantes. Los dos forman parte de los clubes que mayor crecimiento en asistencia han visto este año, con una mejora del 21,5, el 14,6 y el 10,2%.

El nuevo Bernabéu es el estadio con más espectadores, a la espera de abrir el Camp Nou

Los clubes han tenido que invertir en mejorar las instalaciones tras el acuerdo con CVC

Otra de las razones está en el puro amor de las aficiones locales, como la del ascendido Leganés, la tercera que más crece con respecto al curso pasado, un 21,5% más. Y los históricos, como Athletic de Bilbao, Betis o Valencia, tampoco fallan, sumando en sus campos más de 50.000 personas en cada encuentro que ejercen como locales.

Por último, destaca el sentimiento de pertenencia generado por algunos equipos, como el Celta. El conjunto gallego, que la pasada temporada despidió a Rafa Benítez y ascendió a Claudio Giraldez, técnico del filial, está plagado de futbolistas hechos en su cantera este año y Balaídos es el estadio que mayor crecimiento en público ha tenido en LaLiga, un 28,4% más, según datos de la competición. Ha pasado de los 192.563 de hace un año a los 247.162 de este.

Además, hay que destacar como punto extra la creación de la iniciativa Grada Visitante, que comenzó a funcionar hace unos meses y regula, en 17 de los 20 estadios, el precio de la entrada para los aficionados rivales, ofreciendo un cupo fijo de 300 tickets a un precio máximo de 30 euros. Algo clave para ver en cada jornada una zona repleta de público visitante en cada campo, mejorando también la asistencia y la imagen del estadio.

La cifra sería con toda seguridad mayor si el Barcelona jugará ya en el nuevo Camp Nou, que continúa en obras, en lugar de hacerlo en Montjuïc, con poco más de la capacidad del estadio habitual de los azulgrana. El recinto olímpico ha presentado aforos lejos del lleno, y es que el acceso no presenta para los aficionados las mismas facilidades. Todo indica, pues, que el próximo año, si se mantiene la tendencia, las cifras aumentarán aún más.

En la Liga Hypermotion, llama la atención el regreso de los históricos. Oviedo, Racing de Santander y Sporting de Gijón son los clubes cuya asistencia al estadio más crece en la categoría. Un 30,1, un 29,9 y un 28,8 por ciento, respectivamente. Ciudades importantes con equipos históricos que esta temporada sueñan con el deseado ascenso a Primera, paso que implica, asimismo, un nuevo escenario económico.

Esto hace que en las dos máximas categorías del fútbol español hayamos tenido estos meses casi un millón de aficionados más que el curso pasado (951.000). Y todo a pesar de la subida en el precio de los abonos en la mayoría de equipos, una circunstancia que no ha impedido que algunos clubes hayan batido su récord histórico de abonados, como el Valladolid, el Mallorca o el Alavés.

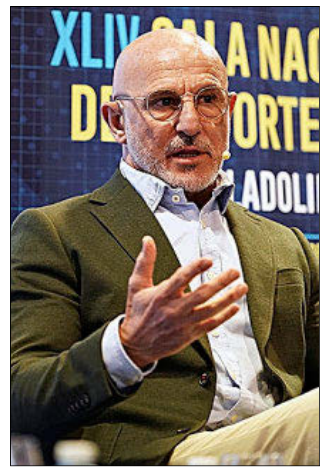

Luis de la Fuente. EFE

El hijo de De la Fuente entra en su 'staff'

E. M. MADRID

Luis de la Fuente anunció ayer su nuevo *staff*, después de que quien ha sido su segundo en la selección española, Pablo Amo, decidiera irse al fútbol qatarí, concretamente al Al Arabi. El técnico incorpora como ayudante a Juanjo González, pero la remodelación de su cuerpo técnico no acaba ahí, dado que debía nombrar a más asistentes. Uno de ellos es su hijo, Alberto de la Fuente, que llega en calidad de analista.

Juanjo González es alguien bien conocido por De la Fuente, del mismo modo que en la casa, ya que llegó a la Federación hace más de un decenio, concretamente en 2013. Desde entonces, ha ejercido como analista, asistente de entrenador y preparador de porteros en todas las categorías inferiores, tanto masculinas como femeninas. Es alguien, pues, de la estructura técnica de la Federación. El asturiano logró entre otros títulos los campeonatos de Europa sub'17 y sub'19, el subcampeonato del Mundial sub'17 o la medalla de oro de los Juegos del Mediterráneo, en 2018, con el propio De la Fuente. En 2018, Juanjo González pasó a formar parte del organigrama de la selección como técnico analista de Luis Enrique y continuó en 2022 con la llegada De la Fuente, cosechando éxitos con la consecución de la Nations League de 2023 y la Eurocopa de 2024.

Alberto de la Fuente, de xx años, se incorpora a la selección como técnico auxiliar-analista. Ya estuvo con Santi Denia como asistente en la sub'21, partícipe del segundo puesto de la Eurocopa sub'21, en Georgia y Rumanía, y la medalla de oro olímpica en París. Con anterioridad a su llegada a la Federación, en 2022, trabajó para el Huesca.

JEAN MONTERO

BASE DEL VALENCIA BASKET. **El joven talento dominicano repasa en EL MUNDO sus duros inicios antes de su debut en la Copa. Su primo Smerling acabó «en la delincuencia» y falleció. Con 16 años fue padre**

«Aprendí con mi primo, con una rueda de bici»

LUCAS SÁEZ-BRAVO LAS PALMAS
ENVIADO ESPECIAL

Jean Montero (Santo Domingo, 2003) tiene 21 años y mil vidas ya. «Todo ha ido muy rápido», responde a EL MUNDO, con la voz aún tomada por una fortísima gripe que le ha hecho ausentarse de los dos últimos partidos del Valencia Basket y perder tres kilos. La conversación telefónica se ha pospuesto una hora y se disculpa. «Me dormí, la pastilla, cuando me la tomo, me tumba», aunque ni la fiebre ni la tos ni el dolor de cabeza de estos días le impedirá afrontar el reto de su primera Copa.

De eso ha ido todo desde que nació. De superar desafíos, de escapar quizá de un destino marcado. «El baloncesto en mi país es una salida de las calles. También el béisbol. Vengo de una familia humilde. No nos faltaba de comer, pero no siempre teníamos para comprar zapatillas», cuenta el base, un talento descomunal, mejor joven de la ACB en 2023, fichado este verano por el Valencia a pesar de las muchas novias y propuestas, también de Euroliga. A las órdenes de Pedro Martínez y su «exigencia» crece sin dejar de asombrar, meciendo el veterano entrenador las cualidades únicas de un chico imparable en el uno contra uno, electricidad pura (promedia 14,2 puntos y 4,4 asistencias).

«El baloncesto en Dominicana es una salida de las calles. Vengo de una familia humilde»

«He estado alrededor del mundo desde los 13 años. No tuve adolescencia»

ACB PHOTO

A los 13 años Jean salió de casa en busca de un sueño. «Eso marca. He estado alrededor del mundo desde muy joven. Me tuve que apartar de mis amigos, de mis familiares a muy temprana edad. No tuve adolescencia. Aunque todavía soy super joven...», se dice, buceando en sus improbables inicios, un chico bajito y delgado que buscaba resquicios en las canchas callejeras de Santo Domingo junto a su primo Smerling, cinco años mayor. «Me acuerdo mucho de él, era la persona con la que me crié, recuerdo toda mi infancia, las travesuras... Era mi hermano, mi alma gemela...», cuenta con emoción, en pasado. La vida, a *Pochocho* (ese era su apodo), le llevó por el camino equivocado: «La delincuencia. Y partió de este mundo. Todos saben cómo acaban estas cosas».

«Nos hicimos un aro con la rueda de una bicicleta a la que quitábamos los radios. Es una historia muy bonita que yo comparto con mi primo. En Dominicana el baloncesto es muy diferente, somos muy apasionados. Como venimos de bajos recursos, la gente allí es muy creativa. Tienes que ingeniártelas para poder salir adelante, tener una vía de escape para lograr tu sueño. No todo es línea recta, no todos tienen la opción de ir a un club a aprender. Como lo hicimos yo y mi primo, mucha gente lo ha hecho. Hay que ser creativo, siempre que sea de cosas buenas», explica la forja de unos talentos que pronto le valieron un billete hacia otro mundo.

Con 16 años, cuando ya le llamaban *El Problema* –«jugando un torneo de las Americas sub 16 metía 40 puntos a Argentina, 30 a EEUU... Era un problema literalmente para los rivales. Alguien lo escribió y se quedó para siempre»–, apodo que aún conserva con gusto, llegó a España, captado por la cantera del Gran Canaria. Un año después debutaría en ACB, puro vértigo todo. Ahí estaba el cielo de la NBA y lo intentó con la academia de talentos Overtime Elite, una temporada que no le sirvió para ser elegido en el *draft* de 2022, aunque sí disputó una Summer League con los Knicks. De vuelta a España, sin embargo, todo se iba complicar.

Desavenencias con el Granca le hicieron acabar cedido en el Betis, donde asombró. No se presentó a los entrenamientos del comienzo de curso siguiente con el equipo insular y todo parecía abocado a los tribunales cuando encontró una solución, de nuevo cedido, esta vez en Andorra. El curso pasado resultó su confirmación y el impulso necesario para acabar en un equipo como el Valencia, al que en mayo le había asestado 35 puntos.

Hoy, precisamente en Gran Canaria ante el equipo local, debuta en Copa y no le asusta ni el ambiente ni la enfermedad recientemente superada. «Yo no espero nada. Sé cómo me van a recibir, no es un secreto, no hay que ser adivino para saberlo. No es todo lo que pasó, es todo lo que se habló, lo que se me atribuyó. Pero para mí siempre es bueno salir con la cabeza en alto, no me importan las circunstancias», desafía y habla de atmósferas que «motivan». «Si la gente supiera que los dominicanos nacemos y nos criamos en ese tipo de ambientes... El baloncesto se vive de esa forma. Ese tipo de escenarios me hace sentir como en casa, algo familiar y ya sé cómo manejarlo».

La vida, como el baloncesto, es frenesí en Jean. Que esta noche, en busca del primer título de su carrera, pensará en su primo Smerling y en aquel aro, pero también en Jaylen, el hijo que tuvo con apenas 16 años y que vive en la República Dominicana. «Tiene cinco años. Yo siendo tan joven, aquí... no creo que sea buena idea traerle. Pero pronto ya vendrá», pronuncia, entre sueños.

LA COPA

CUARTOS.
Ayer: Unicaja 100 Joventut 83. La Laguna Tenerife - Barcelona 91-86 (ayer).
Hoy: Real Madrid-Baxi Manresa (18.30 h.) y Gran Canaria-Valencia (21.30 h.).

SEMIS Y FINAL.
Los cuatro ganadores se enfrentan el sábado en semifinales (18.30 h. y 21.30). El domingo, la final (20.00 h.). Todos los partidos se disputan en el Gran Canaria Arena. Por Movistar.

Eterno Marcelinho

BALONCESTO. El Tenerife echa al Barça de la Copa y buscará la final contra Unicaja

COPA DEL REY (CUARTOS)	
TENERIFE	91
BARÇA	86

1º CUARTO	2º CUARTO	3º CUARTO	4º CUARTO
23-33	24-21	19-19	25-13

GRAN CANARIA ARENA. LLENO.

La Laguna: Fitipaldo (15), Scrubb (9), Kramer (7), Doornekamp (9) y F. Guerra (14) -cinco inicial-, Huertas (22), Shermadini (5), Abromaitis (5), Jaime Fernández (3) y Sastre (2).

Barça: Satoransky (17), Punter (7), Parra (9), Jabari (11) y Fall (6) -cinco inicial-, Metu (9), Abrines (5), Anderson (3), Brizuela (7), Núñez (8) y W. Hernangómez (4).

Árbitros: Pérez Pizarro, Cortés y González.

L. SÁEZ-BRAVO LAS PALMAS
ENVIADO ESPECIAL

Fue cuestión de pasión y de alma. De dos equipos tan en las Antípodas de sus posibilidades como de sus corazones. La primera gran sorpresa de la Copa la protagonizó el Tenerife, ese grupo salvaje de Txus Vidorreta, que firmó una remontada tan brava como tétrica fue la desintegración del Barça, un pelele en las manos del infinito Marcelinho Huertas.

Nunca será la última exhibición del base brasileño, siempre hay margen para una obra maestra más. Afortunados los presentes, los que vieron a un 'chaval' de casi 42 años merendarse a todo un Barça, desnortado tras la lesión de Kevin Punter, derretido en una segunda mitad sin sentido en la que todo lo que pasó lo dictó Marcelinho y sus 22 puntos, seis asistencias, seis rebotes y mil lecciones.

Contrastaba la euforia aurinegra y la desolación azulgrana en el Gran Canaria Arena. ¿Cómo se le pudo escapar una noche a Joan Peñarroya que llegó a dominar por 12 en la primera mitad? ¿Cómo pudo el Tenerife resucitar? La respuesta es Marcelinho, el contagio, la conexiones, el cómo buscó a Fran Guerra, en cómo masticó cada ataque para encontrar siempre la mejor opción. Esos pases imposibles, la maravilla del pick and roll. Fue una canasta suya la que puso por primera vez a los insulares por delante, a falta de seis minutos (76-75). Luego un triple, otro de Doornekamp y errores y más errores de un Barça que ya estaba muerto.

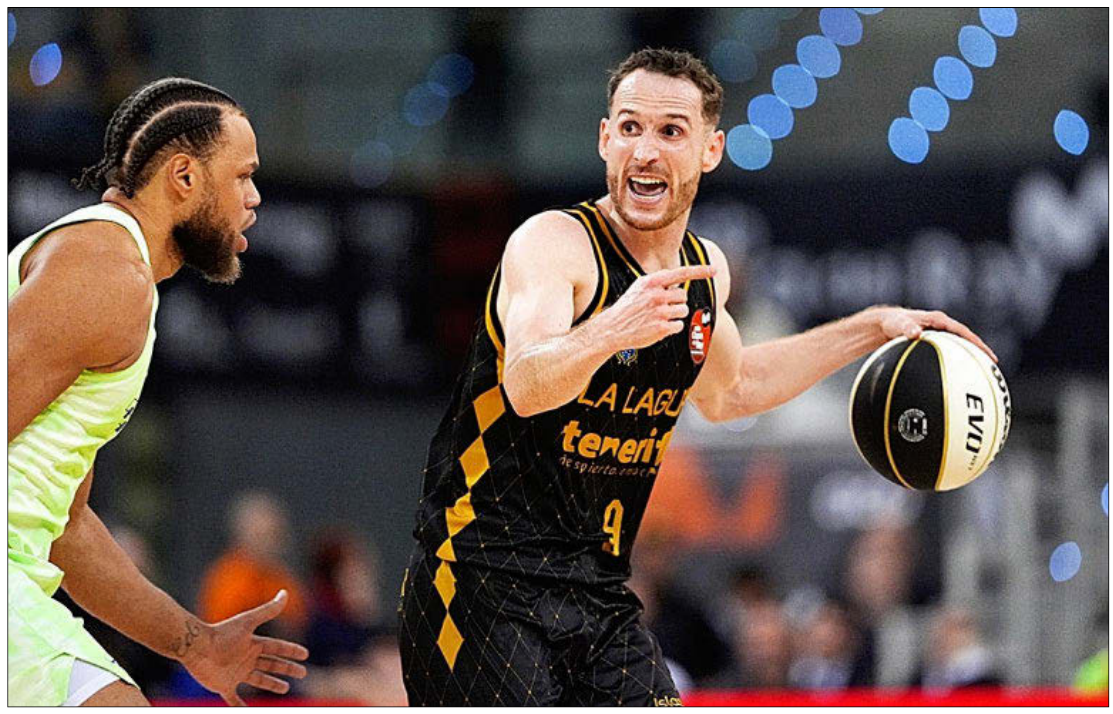

Marcelinho Huertas, defendido por Justin Anderson, anoche en el Gran Canaria Arena. ACB PHOTO

Ante un rival de la experiencia y veteranía del Tenerife no puede haber resquicio físico. Eso el Barça lo pareció saber bien bien temprano: le convenía un ritmo elevado, cuanto menos respiros mejor. Tenía en mente lo que ocurrió el año pasado en Málaga, cuando, en semifinales, le asestó un histórico parcial de 40-8 que dejó el partido para los restos. Esta vez también fue un primer acto único: nadie en la Copa había metido 33 puntos para empezar.

Fue fruto de su acierto y de la equivocación de los aurinegros, que se dejaron engatusar por el intercambio de golpes. Se puso las botas Satoransky y también Punter y Jabari Parker. La defensa de Txus Vidorreta se veía desbordada y ni la sabiduría eterna de Huertas (con 41 años, 8 meses y 16 días, nadie jugó nunca en la Copa con esa edad, superando a Middleton) contenía al Barça. Que llegó a mandar por 12 (35-47), aunque Fitipaldo y el show siempre oportuno de Vidorreta (forzó una técnica cuando peor estaba su equipo) detuvieron algo la hemorragia.

El Barça parecía fluir, como hace unos días en Valencia. Pero el infortunio aguarda donde menos se le espera. Fue volver de vestuarios y, en una acción fortuita, el hombro izquierdo de Kevin Punter se fue al garete. Un mazazo. Bien lo sabe ya Peñarroya, que perdió al comienzo de curso a Laprovittola y que ahora no tiene a Vesely. Y ningún refuerzo obtuvo.

En esos minutos raros tras la lesión, el Tenerife se reenganchó a la batalla. Iban a ser clave. Llegó a arrimarse (63-66), pero el Barça se mantuvo con los golpes de talento de Jabari y Metu mientras se elevaba la temperatura en contra de los árbitros. Al siguiente arreón canario, los de Peñarroya cayeron a la lona fulminados. Tenerife o Unicaja estarán en la final.

LOTERÍA NACIONAL
SORTEO DEL JUEVES

SORTEO 13/25

SORTEO DEL DÍA 13 DE FEBRERO DE 2025
Seis series de 100.000 billetes cada una
Lista acumulada de las cantidades que han correspondido a cada una de las seis series de los números premiados, clasificados por su cifra final

Estos premios caducan a los tres meses, contados a partir del día siguiente al de la celebración del sorteo

0		1		2		3		4		5		6		7		8		9	
Números	Euros/Billete	Números	Euros/Billete	Números	Euros/Billete	Números	Euros/Billete	Números	Euros/Billete	Números	Euros/Billete	Números	Euros/Billete	Números	Euros/Billete	Números	Euros/Billete	Números	Euros/Billete
24400	150	24401	150	24402	7.710	**24403**	**60.000**	24404	7.620	24405	150	24406	210	24407	180	24408	180	24409	150
24410	150	24411	150	24412	180	24413	150	24414	150	24415	150	24416	150	24417	180	24418	180	24419	150
24420	150	24421	150	24422	180	24423	150	24424	150	24425	150	24426	150	24427	180	24428	180	24429	150
24430	150	24431	150	24432	180	24433	150	24434	150	24435	150	24436	150	24437	180	24438	180	24439	150
24440	150	24441	150	24442	300	24443	150	24444	150	24445	150	24446	150	24447	180	24448	180	24449	150
24450	150	24451	150	24452	240	24453	150	24454	150	24455	150	24456	150	24457	180	24458	180	24459	150
24460	150	24461	150	24462	180	24463	210	24464	150	24465	150	24466	210	24467	180	24468	180	24469	150
24470	150	24471	150	24472	180	24473	150	24474	150	24475	150	24476	150	24477	180	24478	180	24479	150
24480	150	24481	210	24482	180	24483	150	24484	150	24485	150	24486	150	24487	180	24488	180	24489	150
24490	150	24491	150	24492	930	24493	150	24494	150	24495	150	24496	210	24497	240	24498	180	24499	150
28500	300	28501	300	28502	390	28503	300	28504	300	28505	300	28506	360	28507	330	28508	330	28509	300
28510	300	28511	300	28512	330	28513	300	28514	300	28515	300	28516	300	28517	330	28518	330	28519	300
28520	300	28521	300	28522	330	28523	300	28524	300	28525	300	28526	300	28527	330	28528	330	28529	300
28530	300	28531	300	28532	330	28533	300	28534	300	28535	300	28536	300	28537	330	28538	330	28539	300
28540	300	28541	12.300	**28542**	**300.060**	28543	12.450	28544	300	28545	300	28546	300	28547	330	28548	330	28549	300
28550	300	28551	300	28552	390	28553	300	28554	300	28555	300	28556	300	28557	330	28558	330	28559	300
28560	300	28561	300	28562	330	28563	360	28564	300	28565	300	28566	360	28567	330	28568	330	28569	300
28570	300	28571	300	28572	330	28573	300	28574	300	28575	300	28576	300	28577	330	28578	330	28579	300
28580	300	28581	360	28582	330	28583	300	28584	300	28585	300	28586	300	28587	330	28588	330	28589	300
28590	300	28591	300	28592	330	28593	300	28594	300	28595	300	28596	360	28597	390	28598	330	28599	300
Terminaciones		**Terminaciones**		**Terminaciones**		**Terminaciones**						**Terminaciones**		**Terminaciones**		**Terminaciones**			
880	150	81	60	4492	780	0753	750					066	210	97	90	8388	780		
930	150			8542	1.050	1833	750					866	210	7	30	308	180		
				542	300	543	150					06	60			868	180		
				02	90	63	60					66	60			8	30		
				42	150							96	60						
				52	90														
				2	30														

ESTE SORTEO PONE EN JUEGO 12.600.000 EUROS EN PREMIOS

EL TIEMPO

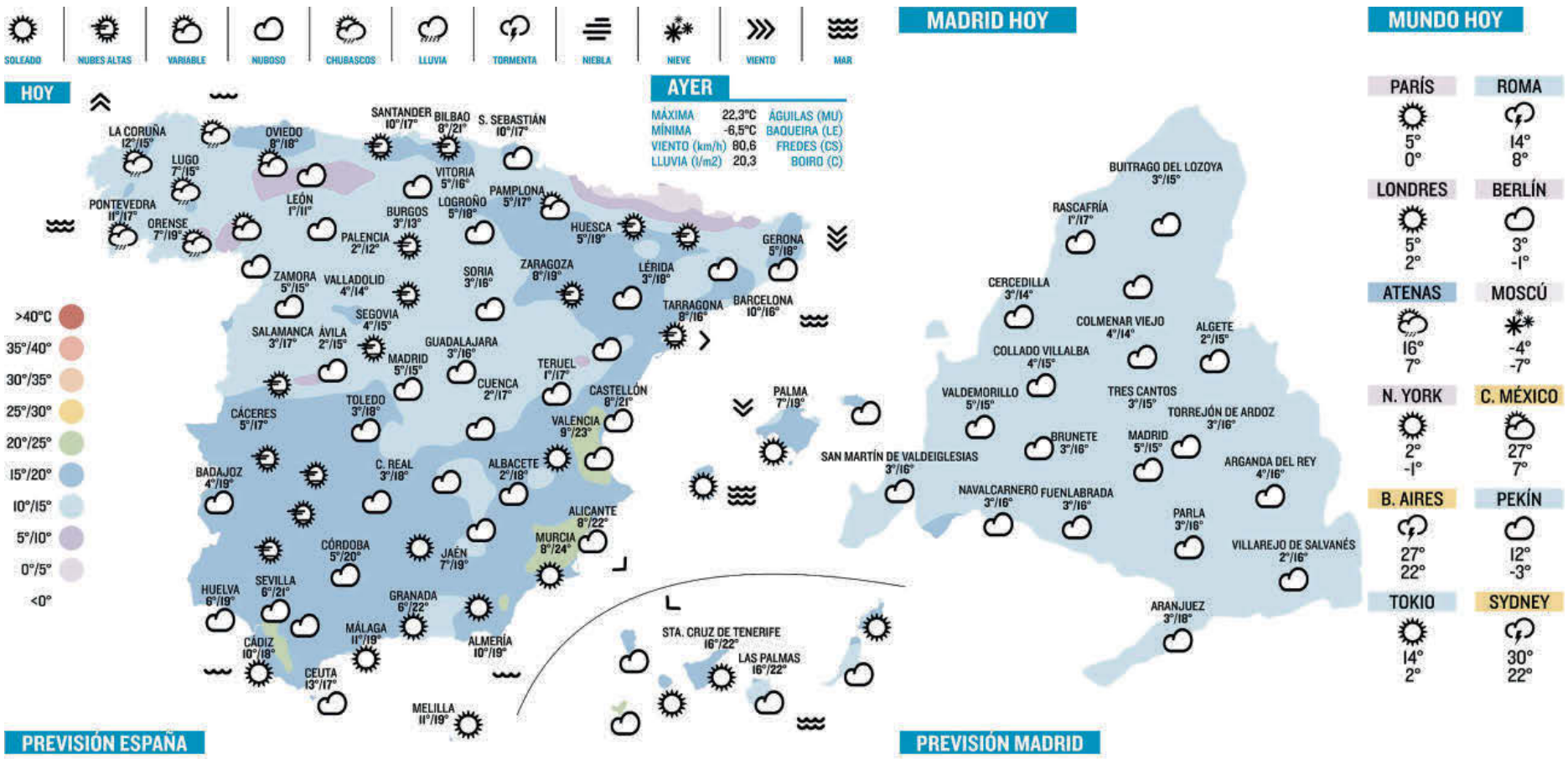

PREVISIÓN ESPAÑA

PREVISIÓN MADRID

SORTEOS

LOTERÍA PRIMITIVA

Combinación ganadora del jueves:

7-20-22-28-42-48 (C 32, R 3)

Aciertos	Acertantes	Euros
6 + R	0	BOTE
6	1	1.384.548,90
5 + C	2	112.260,72
5	160	2.572,64
4	11.878	50,41
3	230.256	8,00

Jóker: 9112272

Combinación ganadora del lunes:

6-8-21-34-37-41 (C 03, R 0)

BONOLOTO

Combinación ganadora del jueves:

21-29-30-37-44-48 (C 35, R 8)

Aciertos	Acertantes	Euros
6	0	BOTE
5 + C	0	0,00
5	49	4.403,61
4	3.227	33,43
3	65.476	4,00
Reintegro	435.736	0,50

EURODREAMS

Combinación ganadora del jueves:

5-7-16-35-37-39 (S 5)

Aciertos	Acertantes	Euros
6	0	0,00
5 + C	0	0,00
5	89	153,52
4	4.225	51,99
3	65.559	6,23
Reintegro	403.742	2,50

CUPÓN DE LA ONCE

47.300

El premio de este sorteo es de 35.000 euros a las cinco cifras del cupón y 500.000 euros al número más la serie. 250 euros a las cuatro primeras cifras o cuatro últimas; 25 euros a las tres primeras o tres últimas y 6 euros a las dos primeras o dos últimas. Reintegro de 2 euros a la primera o la última cifra del número premiado.

SUPER ONCE

Combinación ganadora del jueves:

1º Sorteo: 06-07-08-11-14-15-18-26-28-33-35-36-41-43-52-59-65-68-72-85

2º Sorteo: 02-03-04-06-07-08-11-20-23-25-28-36-42-45-48-64-69-71-82-85

3º Sorteo: 10-12-14-19-21-24-25-27-30-33-37-41-58-59-61-64-70-72-74-85

4º Sorteo: 03-04-05-07-11-19-20-23-26-28-44-49-53-56-66-68-70-76-84-85

5º Sorteo: 02-03-04-16-17-18-19-27-32-35-38-41-42-43-44-48-70-72-77-81

TRIPLEX DE LA ONCE

847 - 006 - 435 - 105 - 484

CRUCIGRAMA

PASATIEMPOSWEB.COM

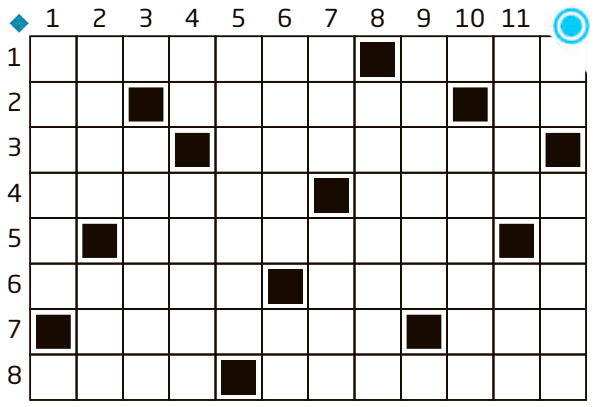

HORIZONTALES.- 1. Adorno constructivo poligonal, cóncavo y con molduras, que dispuesto en serie constituye el artesonado. Tela de algodón estampada. **2.** Forma de la primera persona singular para el objeto directo e indirecto. Bestial, cruel. Dominio de internet de Laos. **3.** Quebrar el mar. Lentes de dos focos. **4.** Teme, desconfía. Cuerpo que está en movimiento. **5.** Muy parecida . **6.** Especie de tiburón, de la misma familia que el cazón y la tintorera, que se encuentra en los mares españoles y alcanza unos tres metros de longitud. Sensaciones que producen en el olfato algunas emanaciones. **7.** Lleno, abundante. Rogó, pidió, suplicó. **8.** El médico la lleva blanca. Nacidas en Copenhague.

VERTICALES.- 1. Escéptico, incrédulo. **2.** Disyuntor. Nombre de varias reinas y una emperatriz europeas. **3.** Ángulo de una dirección contado en el sentido de las agujas del reloj a partir del norte geográfico. **4.** Símbolo del einstenio. Organiza las grabaciones originales para la emisión de un programa de radio o televisión. **5.** Gorronear, pedir. **6.** 3ª persona del presente de indicativo del verbo odiar. Dos letras que abren puertas virtuales y mundos digitales. **7.** Número de identificación fiscal. Completa, íntegra. **8.** Tragaldabas. **9.** Estilo barroco que predominó en Francia en tiempo de Luis XV. **10.** Mezquinos. **11.** Lejos, remotamente. Paleozoico. **12.** Dominio de internet de Namibia. Pelos que no son rizados.

SOLUCIONES: HORIZONTALES.- 1. Artesón. Ruan. 2. Me. Sádico. La. 3. Ola. Bifocal. 4. Receia. Móvil. 5. A. Idéntica. I. 6. Lamia. Olores. 7. Nutrido. Oró. 8. Bata. Danesas. **VERTICALES.-** 1. Amoral. B. 2. Relé. Ana. 3. T. Acimut. 4. Es. Edita. 5. Sabiear. 6. Odian. Id. 7. Nif. Toda. 8. Comilón. 9. Rococó. E. 10. U. Avaros. 11. Allí. Era. 12. Na. Lisos.

HORÓSCOPO

PASATIEMPOSWEB.COM

ARIES (21 marzo - 20 abril)
La energía planetaria potenciará tu capacidad de liderazgo y carisma. Aprovecha este impulso para asumir responsabilidades adicionales.

TAURO (21 abril - 20 mayo)
Realiza alguna actividad donde puedas expresar tus emociones, pues puede aportarte gran satisfacción y liberarte de la tensión diaria.

GÉMINIS (21 mayo - 21 junio)
La bondad y la compasión te harán ser una persona más empática. Ayuda a aquellos que lo necesitan y busca generar un impacto positivo en ellos.

CÁNCER (22 junio - 22 julio)
Tus ideas serán muy productivas, lo que te llevará a una jornada laboral muy rentable y por la cual serás recompensando por tus superiores.

LEO (23 julio - 22 agosto)
Un comportamiento inesperado de alguien podría sorprenderte, aborda la situación con calma y busca entender sus motivaciones antes de reaccionar.

VIRGO (23 agosto - 21 septiembre)
En ocasiones tu imaginación es desmedida y hace que te pierdas momentos importantes de la vida, lo que acaba por desesperarte.

LIBRA (22 septiembre - 22 octubre)
Tu salud física es óptima pero siempre podrías sufrir un accidente debido a un descuido, por lo que debes estar atento a tu alrededor.

ESCORPIO (23 octubre - 21 noviembre)
Un malentendido podría generar algunas tensiones familiares. La paciencia y la empatía serán cruciales para resolver esos conflictos.

SAGITARIO (22 noviembre - 22 diciembre)
Es muy probable que tu situación económica mejore notablemente, sobre todo porque en su momento hiciste una elección más que acertada.

CAPRICORNIO (23 diciembre - 21 enero)
Aunque puedas sentirte incómodo inicialmente, la asertividad te permitirá expresar tus necesidades y opiniones de forma clara y respetuosa.

ACUARIO (22 enero - 21 febrero)
Tendrás muy presente a lo largo del día el consejo de una persona cercana, por lo que no pararás de intentarlo hasta lograr tu objetivo.

PISCIS (22 febrero - 20 marzo)
La nieve, que silencia el mundo exterior, te ofrecerá un ambiente perfecto para concentrarte y resolver cualquier desafío que se presente.

La revista diaria de **EL MUNDO.** Viernes, 14 de febrero 2025

PAPEL

EL REVOLUCIONARIO ARTE DE APRENDER A DECIR NO

Hablamos con Faith G. Harper, una de las terapeutas más cotizadas, sobre las bondades de poner topes a los demás... y a nosotros mismos. "Aceptar cosas que no queremos dispara el resentimiento y la ira", dice la autora de 'Respeta mis p*tos límites'

Por ***Rodrigo Terrasa***

Ilustración de ***Inma Hortas***

*Por **Rodrigo Terrasa** (Madrid)*

Perdone, pero tengo que empezar esta entrevista con una confesión...», le decimos a la Doctora Harper. «Estoy encantado de hablar con usted, pero este encuentro me pilla en una semana especialmente estresante. Tengo otros dos reportajes en marcha, apenas he tenido tiempo para leerme su libro, mi inglés no es el mejor y no sé cuándo podré escribir este reportaje... Probablemente tendría que haber renunciado a hacerlo, pero no fui capaz de decirle que no a mi jefe.

–¿Me estás diciendo que tienes malos límites?

–O que directamente no los tengo... Así que mi primera pregunta es obligada: ¿Por qué nos cuesta tanto decir que no?

–Gran parte de la culpa es de que a la gente le encanta complacer a los demás. Queremos hacer felices a los otros y nos socializan para que lo hagamos. Nos educan para consentir. Yo tengo 50 años, soy de la Generación X y fui criada en una época en la que tus padres te obligaban a darle un beso en la mejilla a la abuela. Y, joder, tenías que besar a la abuela quisieras o no. Ni siquiera se te permitía tener autonomía corporal. Eso lo arrastramos toda la vida. Nunca queremos agitar el barco. No queremos decepcionar a la gente que conocemos. Y eso se traslada también al trabajo. Como en tu caso, todo esto está ligado a tu carrera y tus futuras responsabilidades. El problema es que cuando empujamos nuestros límites lo hacemos normalmente por la comodidad de otra persona y casi siempre ponemos nuestras necesidades a un lado.

Al otro lado de la pantalla, desde San Antonio (Texas), está la doctora Faith G. Harper, psicóloga y terapeuta especializada en trauma. También es sexóloga, nutricionista, hipnoterapeuta y animadora de danza *mindful*. Según su bio de Instagram es además «un gremlin salvaje» y autora del *best seller* internacional *Calma tu p*ta cabeza* (Temas de hoy, 2024).

Olvídense del retrato de señora formal con cardado de misa de domingo que aparece en las solapas de sus libros y quédense con los provocadores títulos de sus ensayos porque hacen más justicia a su filosofía. La doctora Harper suelta un *fuck* cada tres o cuatro palabras y ha logrado cautivar a millones de lectores en todos los idiomas hablando alto claro de nuestros jodidos, putos, *fuckin'*, pinches complejos. «Tu cerebro es gilipollas y no te ayuda una mierda», decía en su último libro. Antes había mandado a pastar a nuestro estrés, nuestra intimidad y hasta nuestro cuerpo entero.

Ahora reivindica la necesidad de aprender a decir NO –así, alto y claro– en su nuevo manual: *Respeta mis p*tos límites* (Temas de hoy), una guía en la que aplica su provocador método para construir mejores relaciones a través del consentimiento y que incluye hasta un cuaderno de actividades como aquellos libritos de Santillana para recuperar las *fuckin* matemáticas en verano. «Nuestro cerebro reconoce a un nivel fisiológico cuando nuestros límites están siendo empujados y rechazados y es importante aprender a escucharle para no dejarnos destrozar por otras personas», dice.

¿Podemos aprender a decir que no igual que aprendimos a hacer raíces cuadradas? «Debería haber una asignatura obligatoria sobre este tema desde la guardería», explica la doctora agitando la pantalla de su teléfono con un brazo plagado de tatuajes. «Aprender a decir que no y establecer nuestros límites es realmente útil, al menos si queremos tener relaciones sanas. Cuando digo que sí a cosas a las que debería decir que no, estoy creando resentimientos. No genero más compromiso, sino más distancia y eso a la larga se convierte en un problema para cualquier relación. Cuando decimos que sí a cosas a las que deberíamos decir que no aumentamos el resentimiento, la irritación y la ira hasta que finalmente explotamos. Así que espero que no explotes conmigo por esta entrevista y dile a tu jefe en el diario que tampoco me grite él».

¿Puedes dejarme dinero?...

¿Me prestarías tu coche?...

¿Te importaría hacer tú mi turno de fin de semana?...

¿Quieres acostarte conmigo?...

Oye, Rodrigo, sé que vas hasta arriba de curro, pero ¿qué te parecería entrevistar este martes a la doctora Faith G. Harper?...

«*No* es la palabra que nos muestra dónde están los límites», reivindica la autora. Y, sin embargo, cada día nos cuesta más pronunciarla.

«Vemos el *no* como un conflicto cuando muchas veces es una necesidad», aporta desde España el psicólogo Buenaventura del Charco, autor, entre otros libros, de *Te estás jodiendo la vida: olvídate de tu mejor versión y sé tú mismo*, un alegato contra el buenismo de estos tiempos y los gurús de la millonaria industria de la autoayuda.

«Hay dos cosas que a los seres humanos nos dan mucho miedo: el rechazo y el conflicto», asegura. «Eso explica por qué nos cuesta tanto poner límites a los demás. Nadie quiere ser rechazado o tener una bronca. Estamos diseñados para protegernos del peligro y además estamos educados desde pequeños para agradar a los demás y nada acostumbrados a considerar legítimo nuestro propio criterio».

El libro de Harper funciona como una autobiografía de nuestro propio criterio y es explora todos los límites de los límites. Qué tipos de límites hay. Cómo los definimos. Cómo los transgredimos y cómo nos los pisotean a diario. Así actúa nuestro cerebro ante ellos. Por qué la sociedad nos jode los límites. Cómo respondemos y cómo deberíamos responder. Y quizás lo más complicado: cómo comunicar nuestros límites y cómo decir sí sólo cuando queremos decir sí.

«Una de las cosas más bonitas de hacerse mayor es que cada vez nos importa menos la mierda de los demás», celebra la autora.

Su cuaderno de deberes está lleno de ejemplos prácticos. Hablamos de límites cuando alguien te da un beso que no has pedido (Hola, Rubiales), pero también cuando tu compañero de oficina te roba la silla o se come el último chicle. O cuando tu cuñado desfoga su mala leche contigo. O cuando tu pareja llega tarde a una cita. Hay límites temporales, físicos, de la propiedad, emocionales, intelectuales, espirituales...

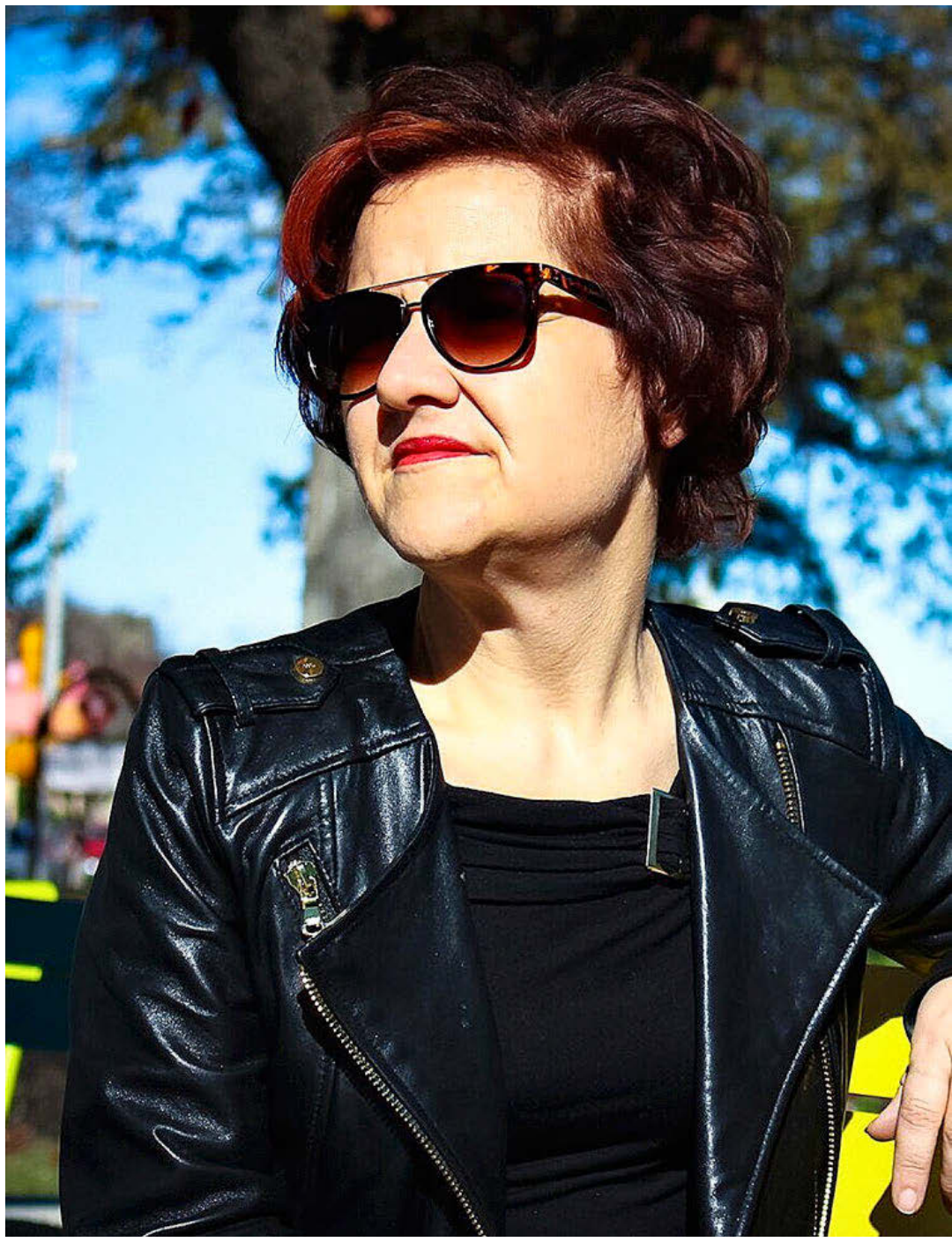

*La doctora Faith G. Harper, autora de 'Respeta mis p*tos límites'.* CORTESÍA DE LA AUTORA

«¿Cuántas veces has dicho 'me da igual, aunque en realidad no te pareciera ni bueno, ni sano, ni apetecible, renunciando en el proceso a un pedacito tras otro de tu ser?», se pregunta Harper.

P. ¿Qué es más difícil: establecer nuestros propios límites o lidiar con los límites de los demás?

R. Bueno, no podemos establecer los límites de otras personas, ¿verdad? Sólo podemos establecer los nuestros. Pero todo depende de la personalidad de la persona en cuestión y de cuáles hayan sido sus experiencias. Hay políticos a los que no se les ha dicho que no muy a menudo. Estoy en Texas, sé de lo que hablo... Hay mucha gente así y lo que esperan de los demás es muy perjudicial. Pero creo que en general la gente tiene límites bastante razonables. Para mí ha sido más difícil reconocer y establecer los míos propios que respetar los de los demás. Si creo que los límites de otra persona son realmente extremos, lo tomo como una oportunidad para replantear mi relación con ella. Si alguien me dice que su límite es hacer siempre lo que le da la puta gana, sabré que no es alguien en quien pueda confiar y eso está bien. Necesitamos esa información para fijar nuestros propios límites. Y a veces eso significa que determinada gente desaparezca de nuestras vidas.

P. ¿Cómo sabemos dónde está el límite de nuestros límites?

P. Si le decimos a alguien: 'Oye, soy asmático, no puedes fumar cerca de mí' y lo hace de todos modos, stá faltando el respeto a mis límites. Y es una información útil para saber que no necesitas tenerla cerca.

Harper usa una palabra –«inventada», dice para explicar nuestra respuesta más retorcida ante los límites de los demás: *Butthurt*. Su traducción literal sería «dolor de culo», aunque el diccionario de Cambridge lo traduce como «ofendido y molesto de una manera tonta o irracional». Pues eso. «Hay una diferencia entre estar decepcionado por los límites de los demás y estar *butthurt*», explic. «Si pides una cita a una persona y te dice que no, puedes estar decepcionado pero no ofendido, porque eso significa que creías que te debían un sí».

"Cuando decimos 'sí' a cosas que no queremos, aumentamos la irritación y la ira hasta que finalmente explotamos"

"Una de las cosas más bonitas de hacerse mayor es que cada vez nos importa menos la mierda de los demás"

Entra aquí en juego la cultura del consentimiento y los peligros –alerta Buenaventura del Charco– de la «sociedad buenista» que habitamos en estos tiempos. «Cada vez nos cuesta más aceptar los límites del otro porque tendemos a llevarlo todo a lo personal», lamenta. «Pero además esta sociedad ha deslegitimado la rabia, cuando es una emoción que nos ayuda a poner límites. Ahora hay una cultura un poco naif de aprender a poner límites sin hacer daño al otro, pero a veces el conflicto es necesario. Vivimos mal el *no* en un clima excesivamente victimista y en el que a la vez todo se considera una agresión. Si entendemos lo que es el *no*, viviremos con algo menos de hostilidad».

Este «*no* de la asertividad», como lo llama Antonio Cano Vindel, presidente de la Sociedad Española para el Estudio de la Ansiedad y el Estrés, «tiene un coste emocional»: «Hay habilidades como conducir que se pueden aprender, pero hay que practicarlas; no se aprenden sólo por leer un libro. Con decir *no* pasa algo parecido. Es necesario ser asertivo porque somos seres sociales, necesitamos vivir en grupo y siempre hay competencia porque los recursos son escasos. Constantemente vemos quién tiene más poder, quien lidera, quien es el macho alfa... Todo eso entraña poder, beneficios, y conflictos. La historia de la Humanidad siempre ha sido una guerra por aprender a decir que no y enfrentarse a ello».

Hablando de machos alfas y los problemas para encajar un *no*, volvemos por última vez al libro. «En la cultura del consentimiento, sólo sí es sí», escribe ella, que recuerda que todos los movimientos por la igualdad de derechos han comenzado con el establecimiento de un límite.

P. En España hubo gran polémica con la Ley de Garantía Integral de la Libertad Sexual, conocida como 'Ley del solo sí es sí'. Más allá de cuestiones legales, generó una reacción en muchos hombres que se sintieron víctimas de una persecución.

R. En Estados Unidos pasó algo parecido...

P. Algunos hombres sienten que tienen que ir con un contrato bajo el brazo para poder mantener relaciones sexuales.

R. Crecimos con la idea de que las mujeres debían ser recatadas y tímidas y decir que no siempre, mientras que los hombres debían presionarlas y convencerlas. Y eso se consideraba un comportamiento coqueto saludable. Nos dijeron que esos eran nuestros roles porque se suponía que a las mujeres no nos gustaba el sexo y teníamos que ser convencidas. Muchos hombres hoy están desubicados porque creen que la idea del consentimiento le quita el misterio y la diversión al sexo. Lo oigo mucho en mi consulta y a todos les digo lo mismo: que el consentimiento puede ser muy sexy. Puede ser picante, puede ser parte de los juegos previos. En lugar de decir: «¿Está bien si te toco una teta?», podemos decir: «Tienes que pedirle a *papito* lo que quieres que te haga». Eso es más sexy y también es consentimiento. No tiene que ser un contrato rutinario. Jugar con los límites también puede ser muy divertido.

P. ¿Cuál diría que es el principal límite que necesitamos hoy como sociedad?

R. Es una profunda pregunta casi filosófica. Nuestro principal problema es que hemos empezado a clasificar la existencia de la gente y decidimos quién merece cuidados y comodidad y quién no. Estás hablando con un progresista radical y yo no creo que debamos pagar por comida, vivienda o atención médica. Son cosas que necesitamos para existir, y la sociedad debería proporcionarlas sin límite. Siempre les digo a mis clientes que no tienen que ganarse su oxígeno. Si interiorizamos eso, cambiaría la forma en que vemos el mundo.

TOM TYKWER SE ESTRELLA CONTRA SU DESAFORADA AMBICIÓN

Festival de Berlín. 'La Luz', una fábula política sobre prácticamente todo, inaugura la Berlinale y se agota en su desmedido deseo de no dejar ni una sola pregunta sin resolver sobre el "abismo en el que nos encontramos"

*Por **Luis Martínez** (Berlín)*

La ambición tiene mala prensa. De siempre. Lady Macbeth echaba en cara a su marido, el señor Macbeth, que su probada y reconocida ambición no fuera acompañada con una punta de maldad. La buena mujer daba por hecho que la gloria por la senda de la virtud no funciona. Tom Tykwer no está de acuerdo. Y la verdad es que el director berlinés que tuvo a bien inaugurar la Berlinale ayer y al que siempre se le recuerda a modo de condena su deslumbrante película de 1998 *Corre, Lola, Corre* tiene razón.

Das Licht (The Light en inglés y *La luz* en castellano) es de principio a fin, desde el primer segundo al último que se proyecta sobre la pantalla dos horas y media después, una película ambiciosa. Más ambiciosa incluso que la propia ambición. Y eso está bien. Sin maldad. Aspira a contarlo todo, o casi, sobre el mundo que nos ha tocado a vivir, así en general y, más concretamente, sobre el mundo que les ha tocado vivir a los alemanes y a nosotros los europeos a una semana de que el partido heredero de los nazis del Holocausto se convierta en el segundo más votado. Su protagonista, Lars Eidinger, lo intentó resumir en la rueda de prensa de manera gráfica: «Vivimos en tiempos de narcisismo y, obviamente, estamos siendo gobernados por las personas más poderosas del mundo que claramente tienen un trastorno de personalidad narcisista». Pausa. «Un narcisista es incapaz de amarse a sí mismo porque no es capaz de reconocer a los demás ni reconocerse a sí mismo... Ésta es la declaración central de la película: si logramos ser lo suficientemente valientes para mostrar quiénes somos y permitir que los demás se reconozcan a sí mismos, entonces realmente podemos cambiar el mundo». De por medio citó a Bertolt Brecht dos veces.

Y, en efecto, ese es el gran problema de *La luz,* que se ahoga literalmente en su desmedida ambición. Pero sería injusto culpar precisamente a la ambición. Toda obra que se quiera importante ha de ser por fuerza ambiciosa. Y más ahora. El problema del trabajo del director alemán que ha pasado los últimos cuatro años dedicado a la serie Babylon Berlin es que su «declaración política radical» (así llamó a su obra) se ve arrasada y arrastrada por las buenas intenciones sin que en ningún momento acierte a dar sentido y forma al cúmulo de ideas que presenta. Tykwer aspira a convertir la ciudad de Berlín en el escenario casi mítico, a la vez realista, lírico y mágico, del abismo que pisamos. Digamos que la ciudad tiene ya una larga experiencia en catástrofes. Y lo hace de la mano de una fábula que no teme a mezclar el musical con el melodrama y lo fantástico.

Se cuenta la historia de una familia. La madre se dedica a la cooperación internacional y pelea por construir un teatro en África. El padre es publicista y elabora sorpendentes campañas que, en verdad, se limitan a hacer explícita la moraleja de la propia película en un giro metanarrativo algo desconcertante (cuando no solo triste y didáctico). Y luego están los hijos, dos adolescentes y otro de un matrimonio anterior de ella más pequeño. Uno vive en su propio mundo virtual ajeno a todo; la otra, en su universo de estupefacientes, y el tercero, el más joven, canta canciones de Queen (tal cual). Un buen día, llegará una especie de maga, intrusa y criada (las tres cosas) que lo cambiará todo. Es inmmigrante siria y el trauma que la habita acaba por ser el catalizador de este caos al borde del precipicio. No quiere ser un remake de *Teorema*, de Pasolini, pero, por accidente tal vez, bien podría serlo. El título de la película, por cierto, viene a cuento de un aparato propiedad de la mujer de nombre Farrah y a la que da vida la actriz Tala Al Deen. El artefacto emite una luz intermitente e hipnótica que, se supone, modifica el modo de entender y ver el mundo. ¿Metáfora del propio cine?

Tykwer, decíamos, no ahorra ni miedos ni medios. Todo está ahí. El actor habla del narcisismo que nos puede y se diría que la película aspira a proponer un manifiesto sobre la empatía universal que, como una tormenta de luz, acabe con la polarización que nos invade. Más allá de las dudas que genera tanta equidistancia, el problema es la poca sutileza, la pomposidad incluso, con la que avanza la película dejando de lado completamente lo que bien podría haberla salvado: el humor. Ni un gramo. Toda *Das Licht* vive encadenada al peso de sus gestos mayúsculos, al rigor de sus modales excesivos, a la necesidad de sorprender (o, mejor, abrumar) a cada paso que da. Desde las reconstrucciones de los mundos virtuales a los algo desafortunados números de baile pasando por el impresionante final, la película no termina de encontrar el tono ni la distancia siempre condenada a estar a la altura de, en efecto, una ambición inalcanzable.

Tala Al-Deen, Nicolette Krebitz, Tom Tykwer y Lars Eidinger, ayer en Berlín. MARKUS SCHREIBER / AP

EL CARDIÓLOGO QUE ENCARÓ EL ALZHÉIMER DE SU PADRE: "ACABA CON LA VIDA"

El testimonio de Sandeep Jauhar. Su ensayo 'El cerebro de mi padre' entrelaza ciencia con vivencias propias sobre este mal. "Todo el mundo va a tener un caso cercano, la demencia es una epidemia", sostiene

*Por **Pilar Pérez** (Madrid)*

Es una enfermedad devastadora. «El alzhéimer acaba con la persona y su entorno», dice Sandeep Jauhar (Nueva Delhi, 1968) sobre un mal que ya cuenta con más de más de 45 millones de pacientes en el mundo (unos 800.000 en España). Pero este número se multiplica si incluimos a los familiares, las víctimas invisibles de esta patología. «La demencia es una epidemia que va a golpear nuestro mundo», subraya Jauhar, quien sabe hasta qué punto sacude la enfermedad neurodegenerativa: la ha vivido en primera persona y ha buscado la forma de que esa experiencia tuviera un sentido a través de su libro *El cerebro de mi padre* (Lunwerg).

El cardiólogo y divulgador indio afincado en Nueva York se enfrentó al alzhéimer de su padre mientras el mundo se encerraba en casa por la pandemia. «Escribí el libro que necesitaba en esa etapa de mi vida», cuenta Jauhar, quien subraya la dureza que supone lidiar con una patología que va borrando a la persona que uno conoce y que va limitando su vida más allá de los recuerdos. «Es una crónica personal de una situación familiar difícil y desgarradora, que es muy común en todo el mundo, pero también un libro sobre la ciencia, la historia y la filosofía de la demencia. Me pareció importante contar lo que significa a nivel humano y no sólo científico. Intento explorar la enfermedad en múltiples niveles para ofrecer una imagen lo más completa y matizada posible que ayude a los cuidadores».

"Hay un momento en que la demencia afecta a la conciencia y entonces uno ya no sabe que está deteriorado"

Jauhar pone sobre la mesa las contradicciones de la medicina del siglo XXI: pese a sus muchos avances, aún muestra carencias que siguen sin resolverse en el campo de las neurodegenerativas . «Mi hermano, también cardiólogo, le preguntó al psiquiatra al que llevábamos a mi padre por qué la enfermedad mental es tan difícil de tratar». Él mismo confiesa que su especialidad le ha hecho enfrentarse a retos menos *complicados*. «Estaba acostumbrado a enfermedades que tienen un tratamiento», explica. «Si uno tiene un ataque al corazón, sabemos que hay una arteria bloqueada. Se pone un *stent* y devolvemos el flujo sanguíneo. Pero la demencia es muy diferente».

Como divulgador científico de éxito –es columnista del *The New York Times*– Jauhar ha dado con la tecla para encontrar una combinación perfecta entre los aspectos más personales y el rigor propio de un hombre de ciencia. ¿Cómo esta enfermedad cambia tanto a las personas? Esta es una de las preguntas que intenta responder. «Es una dolencia que va a la base misma de lo que somos como individuos, porque nuestra personalidad, nuestro pensamiento, nuestros hábitos, nuestras predilecciones... todo está determinado principalmente por el cerebro. Y así, cuando éste se degenera, en cierto sentido, el *yo* también lo hace».

A este cardiólogo, que ejerce en el Centro Médico Judío de Long Island, le preocupaba y le preocupa en qué convierte el alzhéimer a quienes los sufren y el trato que reciben cuando caen presos de una enfermedad que los va anulando física y mentalmente. «Si consideramos la función cognitiva como el principal determinante de que alguien es una persona, entonces creo que hay una pendiente resbaladiza hacia la discriminación y la marginación de las personas con demencia», denuncia. «Esto ocurre en todo el mundo, incluso dentro de las familias. Inadvertidamente causamos mucho dolor a los pacientes ignorándolos y tratándolos como niños».

Un ejemplo es el uso de las mentiras para convencer a su padre de que hiciera lo que le convenía en cada momento. Con pesadumbre asume que era la única forma de conseguirlo. «¿Cómo ser sincero con la persona que cuidas y que te ha cuidado primero?», se pregunta.

Llegó a decirle que la cuidadora no cobraba para que no sintiera que estaba liquidando sus ahorros. «Al principio, pensé que diciéndole la verdad iba a traerlo de vuelta a mi mundo», cuenta. A diferencia de sus hermanos, él no quería mentirle, pero al final desistió. «Lo mejor era unirme a él, a su mundo», admite. «Esto me llevó un gran esfuerzo de comprensión a través de malas experiencias».

Por eso lamenta que la ciencia «sea demasiado lenta» en hallar pistas para «los tratamientos, los biomarcadores, las raíces genéticas de la enfermedad cerebral...». Y es tajante: «No sabemos qué causa el alzhéimer».

El hombre de ciencia criado por otro hombre de ciencia –era un gran genetista en el campo de la agricultura transgénica– se empeñó en buscar los orígenes de la enfermedad que fue destruyendo a su progenitor. «De repente se convirtió improductivo en su trabajo», relata Jauhar sobre una de las señales que le puso en la pista de que algo no iba bien. «Otro día se perdió volviendo del trabajo a casa. También se dejaba la estufa encendida».

Y así muchos despistes que pasan inadvertidos, que los pacientes ocultan porque sienten vergüenza y culpa. «Hay un momento en que la demencia afecta a la conciencia y uno ya no sabe que está deteriorado, pero justo antes hay un momento en el que el cerebro reconoce que estamos enfermos», explica.

Asumir que el efecto de la placa amiloide y los ovillos que forman las proteínas mal plegadas deterioran al paciente por dentro y por fuera resulta «una tarea titánica». «No quieres pensar en que tu padre ha perdido autonomía y que la familia va a lidiar con momentos

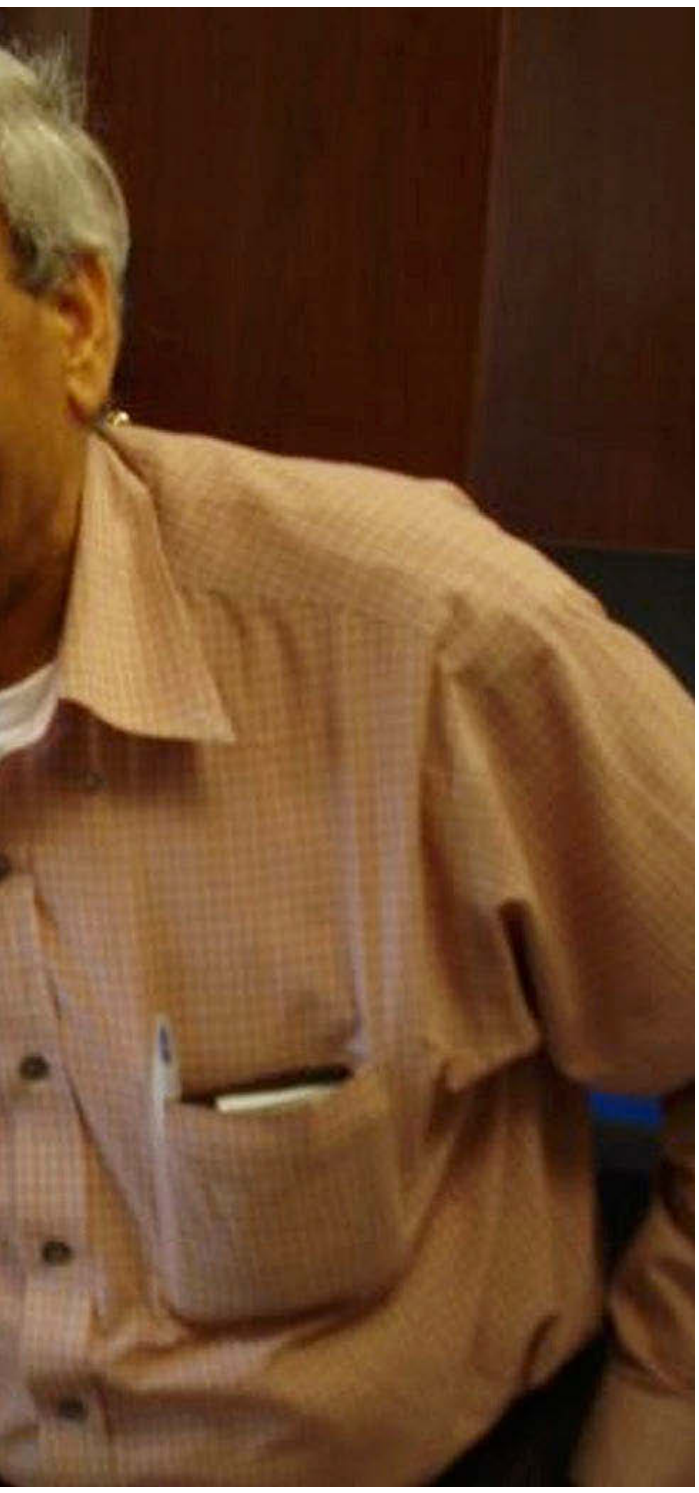

Sandeep, junto a su padre, Prem Jauhar, referente en el campo de la genética en la agricultura. S. J.

muy duros». Aquí rememora las veces que tenía que recordarle que su madre ya había fallecido tres años atrás. «A mí me causó mucho sufrimiento. Él insistía en que iba a volver. Mis hermanos le decían que estaba fuera de casa temporalmente. No podíamos seguir pensando que mi padre era el mismo».

Todas las situaciones del libro, seleccionado como mejor libro de divulgación científica de 2023 por *The New Yorker*, son tan comunes que el cardiólogo confía en que muchos familiares se vean reflejados y encuentren respuestas y alivio a la situación que viven. Desde las primeras señales, las etapas y las complicaciones de cada una junto a un abordaje completo de la neurodegeneración con sus propia vivencia entretejida. «Todo el mundo va a tener un caso cercano, la demencia es una epidemia», sostiene.

Las predicciones no son nada halagüeñas: en 2050 habrá alrededor de 130 millones de pacientes. «Golpeará nuestro mundo porque la gente vive más tiempo, lo suficiente para desarrollarla, mientras que a principios del XX, no teníamos tanta longevidad». No sólo la esperanza de vida suma riesgos: también nuestra forma de vida: «En el mundo de las redes sociales hay menos conexiones. La soledad puede empeorar la demencia, también el consumo de ultraprocesados...».

Ante este escenario apocalíptico deja entrever la luz. «Al final, sé que mi padre era feliz a través de cosas sencillas. Un tazón de helado. Sentarse frente a la tele». Con todo, se aferra a que el conocimiento es poder: «Esa es una de las razones por las que escribí el libro: para que la gente pueda tenerlo y esté preparada cuando el alzhéimer golpee a sus seres queridos».

Un momento de la ópera 'Tejas verdes', de Jesús Torres. JAVIER DEL REAL / TEATRO REAL

MÚSICA

ÓPERAS DE AMOR Y MUERTE

Por ***Tomás Marco***

Veintiocho años después de la inauguración del actual Teatro Real vuelve a su escenario *La vida breve,* obra emblemática de la ópera española creada por Manuel de Falla sobre libreto de Carlos Fernández Shaw y lo hace junto a otro título español compuesto más de 100 años después, *Tejas verdes* de Jesús Torres (1965) con un texto de Fermín Cabal. Dos títulos de músicos de talento, pues Torres lo tiene como lo tuvo Falla, con técnicas y estéticas diferentes y propias de cada tiempo a las que se ha querido unir en un montaje común firmado por Rafael Villalobos, autor también del vestuario sobre un espacio único concebido por Emanuel Sinisi sobre obras de la pintora Soledad Sevilla.

En ambas obras las protagonistas mueren como consecuencia del amor. En la primera por intentar romper las barreras sociales y en la segunda porque desparece torturada en ese campo de Tejas verde (que existió en Chile durante el régimen pinochetista) solo por su amor hacia un revolucionario. En esta obra solo hay seis figuras femeninas frente a un coro mixto y la protagonista es una excelente Natalia Labourdette. Solo una cantante, Ana Ibarra, aparece en los dos títulos con un papel amplio muy bien cantado en la segunda donde también hay que destacar el buen hacer de Alicia Amo.

En la unificación de ambas obras, es la segunda la que absorbe el montaje de la primera que resulta un tanto lúgubre. Falla y Fernández Shaw contrastaron la brillantez con el drama, pero aquí todo es sombrío, hasta las vibrantes danzas en una Granada que podría estar en Polonia o incluso en Auschwitz. En *La vida breve* destaca la notable actuación de la soprano Adriana González, cálida, expresiva y segura junto a Eduardo Aladrén o Rubén Amoretti o la cantaora María Martín que está estupenda, aunque se la haga añadir a lo escrito por Falla otro fragmento flamenco, pero siempre con el mérito de ser ella misma su guitarrista. Hay que destacar en ambos títulos al coro titular del teatro preparado por José Luis Basso y también a la orquesta titular que mostró su ductilidad y adecuación. Pero la gran calidad sonora la consiguió el estupendo trabajo que realizó el director musical Jordi Francés que entiende bien a Falla y había dirigido hace un tiempo la primera ópera de Jesús Torres.

Torres da aquí un paso importante como operista y su segundo trabajo en el género trata el tema, desgraciadamente muy actual, de los campos de reclusión y tortura. El libretista señala directamente a uno concreto, pero en la memoria de todos se podría situar el argumento en lugares muy variados. La cita de poemas de Miguel Hernández también es alusiva a ese fenómeno. Pero la música de Jesús Torres se sitúa no solamente en el campo de la denuncia sino en el de la investigación de cómo puede ser una ópera de hoy. La vocalidad solista emparenta con las óperas internacionales de los últimos años, pero los coros y el tratamiento de una orquesta muy aquilatada nos hablan sobre el valor de la tímbrica como elemento expresivo, pero también constructivo. El libreto se resume ya en el primer cuadro y gira siempre en una autosimilitud que la música instrumental rompe, desarrolla, explica y lo refuerza en un trabajo de instrumentación magnífico. Un notable trabajo.

Seguramente habrá quien encuentre forzado el trabajo de Villalobos para unificar las dos piezas. Pero cuando la música posee calidad como la de las dos óperas, esos puentes se pueden tender y quedarse con la idea de que todo aquí gira en torno al amor y la muerte, o de la muerte por amor, desde posiciones aparentemente diferentes. Al final ambas obras hablan de amor y de muerte, ese *eros* y *thanatos* que nos persiguen desde los griegos.

Cuando la música posee calidad, esos puentes se tienden y queda la idea de que todo gira en torno al amor y la muerte

La joven hornada de actores de 'FoQ. La nueva generación'. ATRESPLAYER

'FOQ', EN BUSCA DE LA NUEVA HORNADA DE ESTRELLAS JUVENILES

Estreno. El mítico colegio Zurbarán reabre sus puertas en Atresplayer el próximo 16 de febrero con un nuevo grupo de alumnos y profesores. "Llevamos años tras este proyecto", asegura Carlos Miranda, creador de la serie

Por ***Borja R. Catela*** *(Madrid)*

Física o Química, una de las series que marcaron a una generación y fue la cantera de actores y actrices (Úrsula Corberó, Maxi Iglesias, Javier Calvo, Andrea Duro o Sandra Blázquez, entre otros), vuelve el 16 de febrero en Atresplayer, la plataforma de Atresmedia. Lo hace con una nueva hornada de estudiantes encabezados por Rocío Velayos, María Bernardeau, Biel Antón, Kiko Bena, Miguel Fernández, Esther Mejorada, Santiago Garzozi, Julia Camus, Carla Domínguez, Biel Castaño y Rocky, que son los protagonistas de *FoQ. La nueva generación*.

Israel Elejalde, Itziar Miranda, Silma López, Cuca Escribano, Alex Sie y Nany Tovar dan vida a los profesores del colegio Zurbarán, que aportarán distintas maneras de ver la vida protagonizando tramas que se entrelazarán inevitablemente con las de sus alumnos.

Y es que el inolvidable instituto Zurbarán reabre sus puertas con este nuevo grupo de alumnos dispuestos a experimentar todos los placeres de la adolescencia en los ocho episodios de 50 minutos que componen la temporada de la ficción producida por Buendía Estudios Canarias, Boomerang TV y Atresmedia TV.

FoQ. La nueva generación, que se grabó durante el pasado verano en localizaciones de Canarias y la Comunidad de Madrid, trae aire fresco y aspiracional, con tramas atrevidas y nuevos personajes que reflejan la realidad que viven los jóvenes en la actualidad. La serie mantiene la esencia de su predecesora, estrenada en 2008, con una nueva generación de actores que interpretan a los alumnos de uno de los colegios más famosos de la televisión y que tanto cambió a una generación que ahora ya es adulta.

«La época es distinta y los guiones que hemos creado no tienen nada que ver con los de *Física o química*. Lo que en el 2008 era transgresor, ahora está superado con creces. Por eso, esta serie había que hacerla con una mirada diferente», comenta Sonia Martínez, productora de Buendía Studios. Para Carlos Miranda, creador y guionista de la serie, esta nueva época refleja el sentir y el vivir de la generación Z: «Llevamos años tras este proyecto tras el buen sabor de boca que nos dejó *El reencuentro*».

«Porque también nos dimos cuenta de que esos dos capítulos atrajeron no sólo al público *millennial* que había seguido la serie en su momento, sino a los adolescentes de la actualidad. Nuestra idea era hacer una serie que reflejara los problemas de los adolescentes de ahora y que fuera igual de rompedora que lo fue la original. Los tiempos han cambiado, pero no las emociones», añade.

Tedy Villalba, productor de Boomerang, destaca que los actores de *Física o Química* «dejaron el listón muy alto, y ahora son grandes intérpretes dentro de la industria, pero esta nueva generación va a coger el testigo y lo va a poner muy alto». Formar parte del elenco de esta serie, si funciona tan bien como la original, lanzará al estrellato a una nueva hornada de jóvenes intérpretes.

«Es tan complicado expresarlo con palabras que no podría definirlo. Es una nube de emociones tanto de responsabilidad como felicidad, es una locura», admite Bena. «Estamos muy agradecidos con la oportunidad porque no creo que se nos presente muchas veces más en la vida», añade Velayos. María Bernardeau, hija de Ana Duato y hermana de Miguel Bernardeau, destaca que «nos sentimos muy afortunados de estar en *FoQ. La nueva generación* desde el primer momento que nos cogieron», mientras que Antón reconoce que están «sin palabras». ¡Bendita juventud!

Pero... ¿Cómo llevarán la fama estos jóvenes, hasta ahora, desconocidos por el gran público? «No sabemos cómo va a ser el resultado. Nosotros lo hemos hecho con mucho amor, mucho cariño y mucho entusiasmo, pero, para bien o para mal, esperamos estar a la altura. Deseamos que guste, aunque habrá personas a las que no», dice Antón.

Bena confiesa que la fama le da un poco de aprensión, porque para muchos de ellos es el primer o segundo proyecto laboral. «Pero estamos muy acompañados, esa es la suerte que tenemos, tanto en el ámbito familiar como entre nosotros porque hemos hecho una piña increíble, así que lo llevaremos mejor juntos que en solitario».

«Como dice Rocío Velayos, no tenemos expectativas en el tema de fama o de cuántos seguidores ganaremos en redes sociales. Lo que queremos es que guste, que los adolescentes se puedan sentir identificados con los temas que hemos tratado, y que a quien lo vea, le sirva», afirma Bernardeau.

La única actriz del reparto original en *FoQ. La nueva generación* es Ana Milán, que dio vida a Olimpia en *Física o Química*. «Hemos querido saber qué antiguo rostro del Zurbarán les gustaría que se paseara de nuevo por sus pasillos y coincidir con esa actriz o actor aunque solo fueran unos segundos», explican los productores.

"No tenemos expectativas relacionadas con la fama ni con crecer en redes sociales"

La única actriz del reparto original que aparece en la serie es Ana Milán

LITERATURA

BENJAMÍN G. ROSADO GANA EL BIBLIOTECA BREVE

Por ***Andrés Seoane*** *(Barcelona)*

Benjamín G. Rosado (Ávila, 1985), periodista cultural de EL MUNDO, ganó ayer el 67º Premio Biblioteca Breve de Seix Barral, dotado con 30.000 euros, por su primer libro, *El vuelo del hombre*. La novela cuenta la historia de un escritor también debutante que, tras un impresionante éxito, cae en una espiral de desidia y apatía hasta que el protagonista de su novela se le aparece en el mundo real y lo empuja a cambiar de vida.

«Durante mucho tiempo pensé que lo importante para un escritor era que lo leyeran, pero gracias al jurado de este premio ahora sé que lo importante es que a uno lo lean bien», dijo Rosado al recibir el premio en Barcelona. «Con esta historia quería llegar a entender verdaderamente qué es lo que lleva a una persona a dedicar años a contar algo que probablemente se haya contado ya mil veces».

El vuelo del hombre es definida por su autor como «una novela bizantina de aventuras con un protagonista en busca del amor ideal». Rosado, experto en música clásica, empezó a escribir *El vuelo del hombre* en una aventura: a bordo de un rompehielos en la Antártida, durante un año sabático en el que persiguió tornados y escapó de osos. «Pero este libro no va de esas experiencias. Mi vida no le interesa a nadie y está bien así».

El periodista Benjamín G. Rosado, autor de 'El vuelo del hombre'. TONI ALBIR / EFE

Hay más temas que explora la novela: el origen del lenguaje, la fascinación humana por el vuelo, el sentido de la realidad en este mundo líquido y «la compleja elección entre leer la vida o vivirla, que es en realidad una renuncia», dijo Rosado. «Cuando Marina, mi mujer, leyó la novela, me dijo: 'Has escrito un *Principito* para adultos'».

Un total de 1.156 manuscritos (un 49% más que en 2024) se presentaron al Premio Primavera Breve.

TELEVISIÓN

GENERALISTAS

La I
7.50 La hora de La I.
10.40 Mañaneros.
14.00 Informativo territorial.
14.10 Extra Mañaneros.
15.00 Telediario I.
15.40 Deportes I.
15.45 Informativo territorial.
16.10 El tiempo.
16.20 Salón de té La Moderna.
17.35 La Promesa.
18.35 Valle Salvaje.
19.30 El cazador stars.
20.30 Aquí la Tierra.
21.00 Telediario 2.
21.45 Deportes 2.
21.50 José Mota: No News.
23.25 2024: Operación IA IA oh.
0.35 Viaje al centro de la tele. «Nací graciosillo».
1.25 Viaje al centro de la tele. «Especial Mecano».

Antena 3
8.55 Espejo público.
13.20 Cocina abierta con Karlos Arguiñano.
13.45 La ruleta de la suerte.
15.00 Antena 3 Noticias I.
15.30 Deportes.
15.35 El tiempo.
15.45 Sueños de libertad.
17.00 Y ahora Sonsoles.
20.00 Pasapalabra.
21.00 Antena 3 Noticias 2.
21.45 Deportes.
21.55 El tiempo.
22.10 El desafío.
3.00 Sportium Game Show.
3.45 Play Uzu Nights.
4.45 Juwelo.
5.45 Ventaprime.

Telecinco
8.00 La mirada crítica. Presentado por Ana Terradillos.
9.00 El programa de Ana Rosa. Presentado por Ana Rosa Quintana.
12.15 Vamos a ver. Presentado por Joaquín Prat y Patricia Pardo.
15.00 Informativos Telecinco.
15.35 ElDesmarque Telecinco.
15.40 El tiempo.
15.45 El diario de Jorge.
17.30 TardeAR. Presentado por Verónica Dulanto y Frank Blanco.
20.00 Reacción en cadena.
21.00 Informativos Telecinco.
21.35 ElDesmarque Telecinco.
21.45 El tiempo.
22.00 ¡De viernes! Presentado por Beatriz Archidona y Santi Acosta.
2.00 Gran Madrid Show.

VEO DMax
6.45 091: Alerta Policía.
7.30 ¿Cómo lo hacen?
8.36 Así se hace.
8.58 Aventura en pelotas.
12.01 Arqueología en el hielo.
12.45 Alienígenas.
14.20 Expedición al pasado.
16.00 La fiebre del oro.
17.47 Sobrevivir en lo salvaje.
19.28 Cazasubastas. Incluye «Una ruina de chatarra», «Ferias y armerías» y «Allen contra Ton».
20.37 Pareja a la puja.
22.00 Arqueología en el hielo. Incluye «» y «Los secretos del arsenal congelado».
23.54 Curiosidades de la Tierra. Incluye «Las ciudades prohibidas de los Mayas» y «La maldición de Merlín».
1.48 Desaparecidos.
3.23 John Walsh investiga.

Movistar Plus+
8.09 Imaginadores.
8.20 París, ciudad del amor.
9.17 Luz en la oscuridad.
10.57 Noche de Europa League.
12.31 Carlos III: el hombre detrás de la corona.
13.31 Camila: ¿La madrastra malvada?
14.21 Cine. «Marianne y Leonard: palabras de amor».
16.05 Cine. «Wonka».
18.00 Previa Copa del Rey de Baloncesto.
18.30 Copa del Rey de baloncesto. «Real Madrid-Manresa». En directo.
20.45 Ilustres ignorantes.
21.20 La vida breve.
22.00 Cine. «La infiltrada».
23.55 Black Box Diaries.
1.37 Diario de mi sextorsión.
2.38 Lo mejor de Bakalá.

AUTONÓMICAS

Telemadrid
6.40 Deportes.
6.50 El tiempo.
7.00 Buenos días, Madrid.
11.20 120 minutos.
14.00 Telenoticias.
14.55 Deportes.
15.20 El tiempo.
15.30 Cine de sobremesa. «Bridget Jones: Sobreviviré». R.U. 2004. 108 min. Directora: Beeban Kidron.
17.20 Madrid directo.
20.30 Telenoticias.
21.15 Deportes.
21.30 El tiempo.
21.35 La noche golfa.
0.50 El mejor.
2.20 Pongamos que hablo de Telemadrid. «Eso no me lo dices en la calle».
2.45 Madrid directo.
5.30 Telenoticias.
6.10 Deportes.

TV3
8.00 Els matins.
10.30 Tot es mou.
13.55 Telenotícies comarques.
14.30 Telenotícies migdia.
15.35 Cuines. «Bonítol amb tomàquet».
15.50 Cuines. «Bullabessa».
16.05 Com si fos ahir.
16.40 El Paradís de les Senyores.
17.25 La selva.
19.15 Atrapa'm si pots.
20.15 Està passant.
21.00 Telenotícies vespre.
22.05 La gran pel·lícula. «L'acusat». Francia. 2021. 138 min. Director: Yvan Attal.
0.30 Cine. «Fugida de Pretòria». R.U., Australia, EEUU, Sudáfrica. 2020. 106 min. Director: Francis Annan.
2.25 Més 324.

La 2
12.45 Mi familia en la mochila.
13.20 Antiguas civilizaciones.
14.05 Ciudades españolas Patrimonio de la Humanidad.
15.00 Eva Longoria. Recorriendo México.
15.40 Saber y ganar.
16.25 Grandes documentales.
16.25 Patrick y la ballena.
18.10 El escarabajo verde.
18.40 Atención obras.
19.10 Las recetas de Julie.
20.05 Un país para leerlo.
20.35 Días de cine.
21.30 Cifras y letras.
22.00 Plano general.
22.30 Historia de nuestro cine. «El secreto de sus ojos».
0.35 Historia de nuestro cine: coloquio.
1.00 Historia de nuestro cine. «Todas las canciones hablan de mí».

Cuatro
7.00 Love Shopping TV Cuatro.
7.30 ¡Toma salami!
7.45 Alerta Cobra. «Los ángeles de la muerte (I)».
9.20 First Dates.
10.30 En boca de todos.
14.00 Noticias Cuatro.
14.55 ElDesmarque Cuatro.
15.15 El tiempo.
15.30 Todo es mentira.
18.30 Lo sabe, no lo sabe.
20.00 Noticias Cuatro.
20.45 ElDesmarque Cuatro.
20.55 El tiempo.
21.00 First Dates.
21.20 First Dates. «San Valentín Week».
22.00 El blockbuster. «Guy Ritchie: El pacto». R.U. 2023. Director: Guy Ritchie.
0.35 Cine Cuatro. «El rehén».

La Sexta
6.45 Remescar, cosmética al instante.
7.00 Previo Aruser@s.
9.00 Aruser@s.
11.00 Al rojo vivo.
14.30 La Sexta noticias 1ª edición.
15.15 Jugones.
15.30 La Sexta meteo.
15.45 Zapeando.
17.15 Más vale tarde.
20.00 La Sexta noticias 2ª edición.
21.00 La Sexta Clave.
21.20 La Sexta meteo.
21.25 La Sexta deportes.
21.30 La Sexta Columna. «La España de las renovables: Placa, placa frente a Trump».
22.30 Equipo de investigación. «Crimen por amor».
3.15 Pokerstars.

TRECE
8.00 La tienda de Galería del Coleccionista.
11.00 Santa misa. Palabra de vida.
11.40 Adoración eucarística.
12.00 Ángelus.
12.05 Ecclesia al día.
13.40 Don Matteo. «Natalina enamorada».
14.30 Trece noticias 14:30.
14.50 Sesión doble. «Rebelión a bordo».
18.30 Western. «El último atardecer».
20.30 Trece noticias 20:30.
21.05 Trece al día.
21.55 Classics presentación.
22.00 Cine Classics. «Raíces profundas».
0.00 Classics tertulia.
0.30 Cine. «Hawaii».
3.30 Cine. «A vida o muerte».
5.15 Teletienda.

TEN
7.00 Nuestro propio pueblo.
7.45 Esta casa tiene arreglo.
8.30 Nuestro propio castillo. Emisión de tres episodios.
11.25 Los hermanos Torres en casa.
11.55 Caso cerrado.
20.00 Caso cerrado.
0.05 Parejas asesinas. Emisión de dos episodios.
1.55 Caso cerrado.
2.20 European Poker Tour.
2.45 Mujeres asesinas. Emisión de cuatro episodios.
5.35 Caso cerrado.

ETB 2
6.30 Eitb kultura.
7.00 Boulevard.
9.50 Asesinato en el norte. «Parcialidad» y «Dolor de corazón».
11.30 En Jake.
13.55 Atrápame si puedes.
14.58 Teleberri.
15.43 Gaur egun kirolak.
16.00 Eguraldia.
16.20 Esto no es normal.
17.30 Quédate.
20.05 A bocados.
21.00 Teleberri.
21.45 Gaur egun kirolak.
22.00 Eguraldia.
22.15 Habitación para dos. «Hoteles con encanto».
23.40 Rh+.
0.35 Todos los apellidos vascos. «Juan Martínez de Irujo».
1.50 Quédate.

Canal Sur
7.30 Buenos días.
8.30 Despierta Andalucía.
9.55 Hoy en día.
12.50 Hoy en día, mesa de análisis.
14.15 Informativos locales.
14.30 Canal Sur noticias I.
15.25 La tarde. Aquí y ahora. Presentado por Juan y Medio y Eva Ruiz.
18.00 Andalucía directo.
19.50 Cómetelo.
20.30 Canal Sur noticias 2. Presentado por Miguel Ángel Sánchez.
21.35 Atrápame si puedes. Presentado por Manolo Sarria.
22.45 El show de Bertín. Presentado por Bertín Osborne.
4.10 Lo flamenco. Presentado por Manuel Curao.

PARA NO PERDERSE

22.00 / Telecinco

Massiel reaparece en '¡De Viernes!'

Massiel estará este viernes en *¡De Viernes!* para hacer un canto a la vida y hablar de su enfermedad, un cáncer de pulmón. «Tú te puedes jubilar de cantar, pero no te jubilas nunca de la vida», asegura.

La semana pasada, la cantante dio su primera entrevista en mucho tiempo en la que se emocionó al hablar de

Massiel.

la enfermedad que padece.

La cantante confesó que comenzó a sentirse mal, que los dolores fueron en aumento hasta que, tras hacerse las pruebas médicas pertinentes, le dieron la fatal noticia: padece un cáncer de pulmón.

«Estoy viva de milagro, ha sido una batalla jodida», dijo. Contó que, en un primer momento, tuvo que ser intervenida a través de la espalda para extirparle casi un pulmón entero y, después, se sometió a quimioterapia: «Eso es lo peor, la quimio te deja hecha una mierda».

22.00 / La 2

Laura Ponte, en 'Plano General'

La ex modelo y diseñadora Laura Ponte es la invitada de esta semana en *Plano General*. Ponte muestra sus secretos mejor guardados y una actitud positiva ante la vida, porque «hay que calmar la mente y dar las gracias cuando te levantas». La diseñadora habla sobre «el odio en la pasarela política» y mantiene que «Dios y el universo son lo mismo».

Imagen del programa.

La modelo confesará haber sufrido un episodio de «acoso sexual con un fotógrafo».

A PUNT
7.00 Les notícies del matí.
10.00 Bon dia, Comunitat Valenciana.
14.00 À Punt Notícies. Migdia.
15.20 La cuina de Morera. «Arròs melós de rémol empetxinat».
15.45 Atrapa'm si pots.
16.50 En directe.
19.05 Alta tensió.
20.05 Grada 20:30.
21.00 À Punt Notícies. Nit.
21.45 A la saca.
22.45 Cine. «El diari de Bridget Jones». R.U. 2001. 100 min. Directora: Sharon Maguire.
0.15 Cine. «Bridget Jones: Sobreviuré». R.U. 2004. 108 min. Directora: Beeban Kidron.
2.05 Grada 20:30.

IB3 TELEVISIÓN
6.50 Balears des de l'aire. Extra.
6.55 Píndoles Cuina amb Santi Taura.
7.00 Cinc dies.
7.35 Tothom en forma.
8.00 Agafa'm si pots!
9.00 IB3 Notícies matí.
10.05 Al dia.
11.45 Ara anam.
13.58 IB3 Notícies migdia.
15.15 El temps migdia.
15.30 Cuina amb Santi Taura.
15.55 Agafa'm si pots!
17.00 Cinc dies.
20.30 IB3 Notícies vespre.
21.30 El temps vespre.
21.40 Jo en sé + que tu.
22.35 Cine. «Hotel Bombai».
0.30 Cine. «El venedor de tabac».
2.25 Cine. «Enveja sana».

Consulte la programación completa de 127 canales en www.elmundo.es/television

SUDOKU

FÁCIL 14-02-2025

	3	2	6	5	9			1
9		1		8				7
	5	8	3		1			9
		7	4					3
5	4	3		2				6
			7			1	5	
			5	4				8
8		4		3		7		5
					6	4		

© 2025 www.pasatiemposweb.com

DIFÍCIL 14-02-2025

		8						
	3		7		4			8
					6	9	4	
2			3					
		6	8			2		5
	4				7		9	
6					1			
	1					7		
		4		6				

© 2025 www.pasatiemposweb.com

CÓMO SE JUEGA AL SUDOKU

Complete los tableros (subdivididos en nueve cuadrados) de 81 casillas (dispuestas en nueve filas y columnas) rellenando las celdas vacías con números del 1 al 9, de modo que no se repita ninguna cifra en cada fila, ni en cada columna, ni en cada cuadrado.

SOLUCIÓN FÁCIL 13-02-2025

4	5	1	6	7	8	9	2	3
6	2	7	4	9	3	8	5	1
3	8	9	2	5	1	4	6	7
1	7	3	5	8	2	6	9	4
5	9	2	3	4	6	7	1	8
8	6	4	7	1	9	2	3	5
2	4	8	1	6	5	3	7	9
9	3	5	8	2	7	1	4	6
7	1	6	9	3	4	5	8	2

SOLUCIÓN DIFÍCIL 13-02-2025

2	9	8	1	3	6	4	7	5
1	6	4	8	7	5	3	2	9
7	3	5	4	2	9	1	8	6
5	7	6	9	4	1	2	3	8
3	1	9	5	8	2	6	4	7
4	8	2	3	6	7	9	5	1
6	4	3	7	1	8	5	9	2
9	2	7	6	5	4	8	1	3
8	5	1	2	9	3	7	6	4

Precio: 2 euros con 'La Lectura'.
Teléfono de atención al cliente: 91 050 16 29.

EL MUNDO

Este periódico se imprime diariamente en papel reciclado y procedente de bosques sostenibles.

MADRID: Avenida San Luis, 25. 28033. Madrid. Tel.: 91 443 50 00.
© Unidad Editorial Información General, Madrid 2025. Todos los derechos reservados. Esta publicación no puede ser -ni en todo ni en parte- reproducida, distribuida, comunicada públicamente, utilizada o registrada a través de ningún soporte o mecanismo, ni modificada o almacenada sin la previa autorización escrita de la sociedad editora. Conforme a lo dispuesto en el artículo 32 de la Ley de Propiedad Intelectual, queda expresamente prohibida la reproducción de los contenidos de esta publicación con fines comerciales a través de recopilaciones de artículos periodísticos.
Imprime: Bermont Impresión, avda. Portugal, 4 CTC Coslada, 28821 Coslada (Madrid). Dep. Legal: M-36233-1989

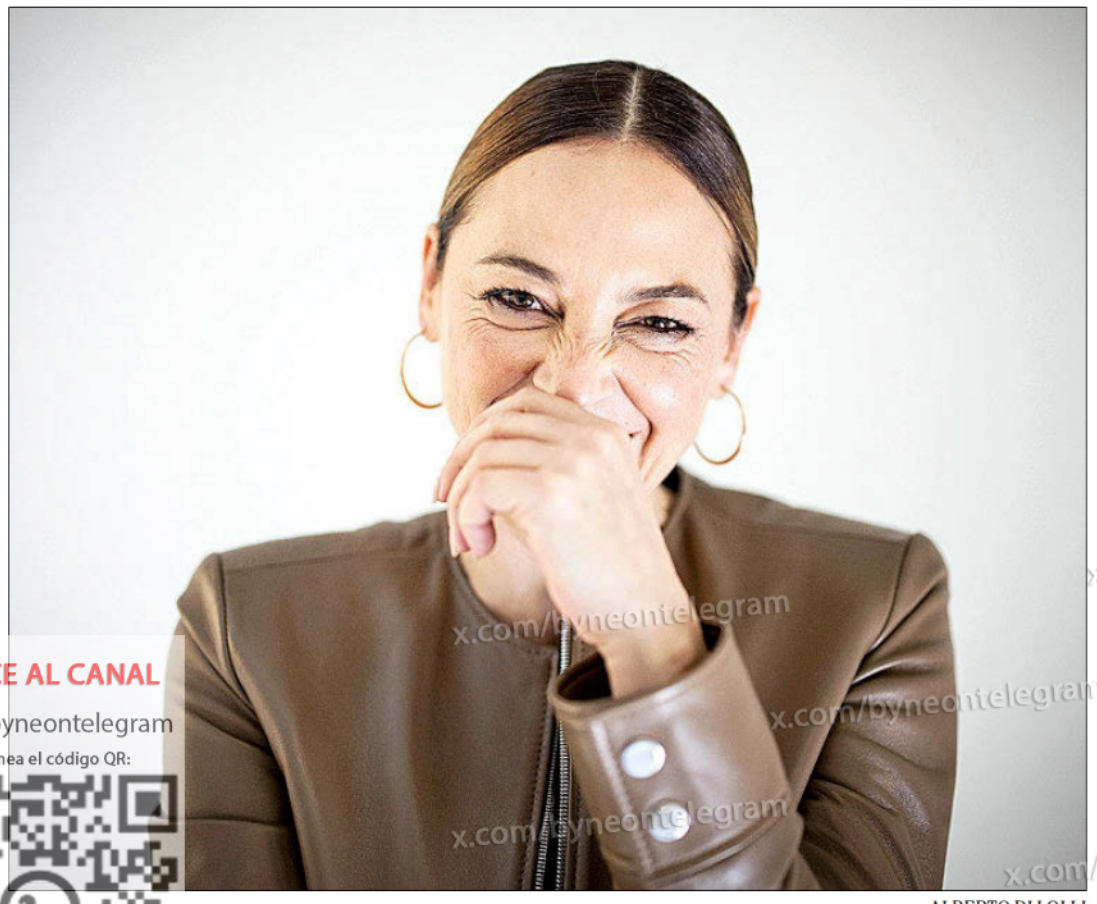

ALBERTO DI LOLLI

ENLACE AL CANAL
x.com/byneontelegram
O escanea el código QR:

ENTREVISTA NO VISTA

QUIÉN. Actriz, cantante y mezcla de británica y gaditana... pero nació en Madrid como la pequeña de cuatro hermanos **QUÉ.** Viene de presentar los Goya y solo unos días después se ha convertido en Isabel de Farnesio en 'La vida breve', de Movistar+

LEONOR WATLING

ACTRIZ Y CANTANTE

«Éticamente soy cero monárquica, creo que todos somos iguales»

PABLO R. ROCES
MADRID

Pregunta. Con Leonor Elizabeth Ceballos Watling por nombre como para no ofrecerle ser reina en 'La vida breve'. Respuesta. Si es que venía predestinada para este personaje.

P. Su carácter, según dice usted misma, es todo lo contrario a ese torrente que era Isabel de Farnesio. ¿Cómo ha llevado ese cambio?

R. Si el guion está bien escrito y te dirige Diego Núñez, es bastante fácil. Como actor tú ya trabajas con la imaginación que para eso te pagan, pero es que además en las series de época hay mucho hecho con esos vestidos de terciopelo bueno, las pelucas, los corpiños... Solo con no tropezarte ya está. No hay más que seguir el camino que te han escrito.

P. ¿Por qué le cuesta ser esa persona dominante?

R. Mi personalidad es esa, soy la pequeña de cuatro hermanos y todo me va bien, siempre he sido de no molestar mucho y no ser pesada. Tú eres de una manera por tus circunstancias, pero también hay una Farnesio, solo que está escondida y controlada. Todos tenemos un asesino y una Farnesio dentro.

P. ¿Cuánto de monárquica hay en el interior de Leonor Watling?

R. Políticamente no lo sé, éticamente cero. Entiendo el rol de la monarquía, pero el debate es mucho más complicado que ser republicano o monárquico a estas alturas. Éticamente lo soy cero. Mi creencia personal es que todos somos iguales y no me creo que alguien sea ni más ni menos que yo por la gracia de Dios.

P. Viendo las conversaciones de la serie, sobre la unidad de España y su estructura, no hemos cambiado tanto desde el siglo XVIII a hoy.

R. Pues por un lado hemos cambiado muy poco, si lees Historia de España estamos un poco en lo mismo, pero nos hemos movido también. Yo no soy una pesimista espantosa, pienso que en gran parte del planeta estamos mucho mejor que hace tres siglos. Soy optimista por datos, hay más justicia, menos asesinatos, menos muertes infantiles y tenemos derechos humanos.

P. Algunos de ellos hoy en cuestión.

R. Pues habrá que defenderlos. No tengo ni idea cómo, pero supongo que estando presentes y atentos a que no se diluyan.

P. Isabel de Farnesio, una mujer ejerciendo el poder desde segunda línea. ¿Otro paralelismo?

R. Depende de la parte del mundo, pero en eso cada vez estamos mejor y por lo menos ya se admite que la mujer puede tener una posición pública y ambición. El otro día me encantó una cosa que me dijeron, que la mujer siempre ha ido sola y el hombre siempre ha estado acompañado de gente con la que podía hablar y que le ayudaba. Las mujeres hemos sobrevivido una a una.

P. Ahora que ya ha pasado, confiese. ¿Qué tal es presentar los Goya?

R. En mi caso lo afronté con muchísima alegría y agradecimiento a la Academia por darme ese espacio tan bonito, compartido además con Maribel Verdú.

P. La crítica de este año fue que era una gala aburrida y poco política.

R. No creo que fuera poco política, fue una gala muy política. Igual desde las presentadoras no, pero es que no es nuestro papel. La Academia te da más o menos libertad y Maribel y yo teníamos claro que queríamos celebrar a los compañeros y que estuvieran cómodos.

P. En esa gala y en las últimas semanas hay una conversación ineludible: Karla Sofía Gascón.

R. No tengo nada que aportar la verdad, lo estoy reflexionando porque va todo muy rápido. Pero hay momentos que me recuerda mucho a Monty Python y el apredreamiento. De repente, hay mucha prisa para todo, para tener una opinión, para tirar abajo, para salvar...

P. En una entrevista hace dos años nos contó que había pasado por todas las crisis. ¿La de los 50 también le viene por delante?

R. Ya una vez en una entrevista me lo preguntaron dando por hecho que tenía 50. Pero si me queda mogollón para cumplirlos, ya hablaremos cuando llegue. Aunque seguramente sí estaré preparada para esa crisis, yo vivo muy bien en las crisis. Estoy cómoda en la duda y en la angustia.

> **«Lo de Karla Sofía Gascón me recuerda al apedreamiento de Monty Python»**

> **«Vivo muy bien en las crisis, estoy cómoda en la duda y en la angustia»**

P. Antes hablaba de que era la menor de cuatro hermanos, ¿cuánto le ha influido en lo que es hoy?

R. La posición entre hermanos marca muchísimo. No sé qué decía Freud, pero seguro que decía algo. A mí me ha llevado a ser bastante independiente, a sentirme cuidada. Se me permitían muchas cosas, he tenido libertad para hacer lo que quería, pero a la vez me han cuidado mucho.

P. ¿Era la niña mimada?

R. Sí, supongo que sí.

P. ¿Eso dificulta madurar?

R. A ver, madurar tienes que madurar, no hay otra. Pero yo voy a cumplir 50 y sigo siendo la pequeña de la familia. Las dinámicas en la familia funcionan así.

P. Tiene mala prensa ser adulto.

R. Yo creo que algo hemos hecho mal para que ahora los jóvenes no quieran crecer. Mi generación tiene buena parte de la culpa de que queramos ser eternos *peter panes*.

UNA PREGUNTA IMPERTINENTE...

¿Cuál es la pregunta más impertinente que le han hecho? ¿Y qué respondió?

Respuesta. Me han preguntado cómo me sentía al cumplir 50 años y me quedan casi ocho meses para cumplirlos. Eso me parece muy impertinente y no voy a contestar.

EL RUIDO DE LA CALLE
RAÚL DEL POZO

El 'trust' de la coliflor

No es necesario visitar a las sibilas o dejarse engañar por el juego demoscópico para saber de las conspiraciones y trajines de los partidos. Casi todo lo dejan claro en sus rencillas. **Pedro Sánchez**, superviviente de sí mismo, en la línea autoritaria que es tendencia en Europa, tratará de agotar la legislatura para intentar mantenerse en el poder endureciendo el discurso que enarbola el peligro de la extrema derecha o de la derecha intransigente, con duros ataques a la fachosfera, a la prensa y a los jueces.

Promete aguantar la legislatura y siete años más como la única fuerza socialdemócrata potente en Europa, cubriendo la derrota del SPD. Pero va de farol porque tiene a su izquierda rota, a Junts trastornado, a Podemos con afán de venganza y una mayoría rotunda formada por PP y Vox.

Vox crece en las encuestas y la campaña de Sánchez se basará en alentar el peligro de las derechas, infundiendo miedo ante la posibilidad de un Gobierno del PP y de Vox. La mayoría de las minorías de ayer está hoy rota. Y sus socios, cuanto más pequeños, más agresivos. Ahora ha estallado la guerra entre Podemos y Sumar. Los primeros amenazan con pactar con otros partidos y los segundos, según sus adversarios, son la otra marca del PSOE. Podemos quiere vengarse no solo de **Yolanda** sino de Pedro y, para ello, va a volar los puentes con el PSOE. Así espera triplicar sus votos.

En cuanto a la estrategia electoral del sanchismo contra **Trump** y contra la extrema derecha, tiene riesgos y tropiezos. Dicen los analistas cabeza de huevo que el fascismo y el neofascismo son significantes vacíos carentes de sentido y que lo que avanza son el autoritarismo y la autocracia que votan los ciudadanos. No creo que hayan vuelto los gánsteres de Chicago del *trust* de la coliflor, como se retrata en *La irresistible ascensión de Arturo Ui*, la parábola de **Bertolt Brecht** sobre la toma del poder de **Hitler**.

Ya saben: la segunda vez sería una farsa. No estamos viviendo un *revival* de los años 30 del pasado siglo, cuando millones de niños, mujeres y hombres fueron exterminados por ser judíos, gitanos o rojos. Los enemigos de hoy son otros. Tienen plataformas digitales e inteligencia artificial; terminan unas guerras para que empiecen otras.

GRAN MADRID

EL MUNDO VIERNES 14 DE FEBRERO DE 2025

GASTRO INNOVACIÓN

Panaderos 'indies'

Cinco locales 'sui géneris' que dinamizan el mundo de la panadería con una mimada oferta de alta calidad. Panes, bollería... y mucho más

MARTA FERNÁNDEZ GUADAÑO

Timi Árgyélán y Joaquín Escrivá, en Alma Nomad Fábrica. SERGIO GONZÁLEZ VALERO

POLÍTICA. Ayuso arrebata a Vox la bandera de la 'antiokupación': cuestiona los datos de delegación del Gobierno sobre usurpación y alerta de un auge con las llamadas al 112 disparadas / PÁG. 6

TENDENCIA

OBRADORES QUE REVOLUCIONAN EL NEGOCIO DEL PAN

No son panaderías al uso, sino conceptos innovadores como cafés con 'bakery', bistrós para desayunar y comer y hasta fábricas-restaurantes

POR **MARTA FERNÁNDEZ GUADAÑO**

Timi Árgyélán tiene un doctorado en Arquitectura paisajística; Joaquín Escrivá siempre se ha dedicado a la hostelería. Justo antes de mudarse a Madrid para abrir Alma Nomad Bakery junto a la Plaza de Olavide, habían tenido una panadería en Budapest y, previamente, habían trabajado en restaurantes en Viena. En Hungría, país de origen de Árgyélán, su local se les quedaba pequeño. Eso y que iba a nacer su primer hijo les animó a mudarse a la capital española, ciudad de Escrivá. Actualmente, ya regentan tres espacios en la ciudad.

Ambos representan un perfil de panaderos alternativos que están dinamizando la escena de las masas. ¿Qué define a estos *agitadores* del negocio del pan y la bollería en Madrid? Son profesionales un tanto atípicos que, a veces, proceden de otros oficios o sectores y que, al identificar el tirón actual de panes y bollos de calidad, decidieron emprender negocios tan sui géneris como sus dueños. Panadería y bollería –masa madre, harinas de calidad...– suelen convivir con conceptos como fábricas que son restaurantes, cafés de especialidad con *bakery* e, incluso, bistrós para desayunar y comer.

Y, aunque Madrid es Madrid y no es Copenhague o Berlín, innovan en un mercado hostelero en ebullición sobre una oferta que se aleja del lujo de alta pastelería y se centra en la demanda diaria de pan, bollería, desayunos o platos del día. A Alma Nomad se unen otros como Acid, Cuadra, Clan y Hermanas Arce que dan color a la hostelería local.

▶ALMA NOMAD, DEL BARRIO A LA FÁBRICA. Timi Árgyélán y Joaquín Escrivá empezaron –en marzo de 2021– con Alma Nomad Bakery, una pequeña panadería con obrador y un solo empleado, y hoy son dueños de dos negocios más con una plantilla total de 43 profesionales. En septiembre de 2023, abrieron Pizza Pronto en el número 4 de Santa Feliciana (su panadería está en el 10). «Nos surgió un local cercano. Pensamos que la pizzería era lo que más encajaba por el tema de masas: la pizza siempre nos ha gustado mucho. ¿A quién no? Una pizzería estilo Alma»; es decir, un local pequeño, sin vajilla, ni camareros ni servicio en mesa, centrado en *take away*.

Justo lo contrario a Alma Nomad Fábrica, tercer proyecto estrenado en diciembre, en el barrio de Quintana. De esta nave, antes taller de chapa y pintura, han aprovechado la gran chimenea que tenía para la extracción para hornear pan. Eso y una cocina eléctrica –no de gas–, junto con una zona no tan protegida como el centro de Madrid, facilitaron

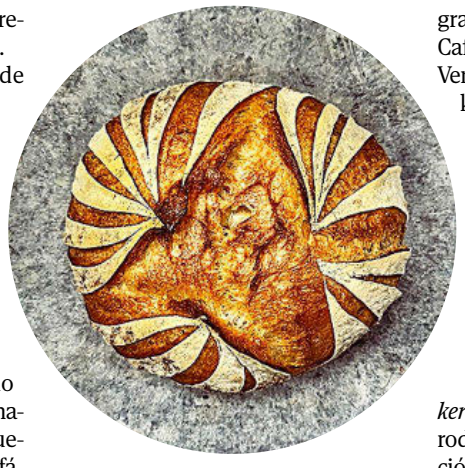

Hogaza de campaña con masa madre, en Clan Obrador. E. M.

los permisos para abrir la fábrica de pan. «No fue intencionado venir a Quintana, pero encontramos el local. Al estar fuera de la M-30, nos daba miedo que no viniera público, pero luego te das cuenta de que se convierte en una especie de destino».

Dedican la mitad del espacio a obrador de pan y bollería y la otra, a mesas para que el público se siente. Con horario de 9 a 15 horas, se puede desayunar, comer y comprar para llevar pan y bollería (desde 2,30 euros) expuestos en un mostrador: *pain au chocolat*, cruasán de pistacho y chocolate, caracolas... Además, acaban de empezar a abrir en horario de cenas. «Por la mañana, es Alma; por la tarde-noche, es pizzería con servicio en mesas, reservas y vino». Lo que suena medido no lo es tanto para estos panaderos indudablemente atípicos. «No solemos tener planes de negocio a largo plazo; todo va surgiendo».

¿Por qué Madrid? «Es una de las ciudades donde a la gente más le gusta salir a comer y gastar dinero en cafeterías, bares y restaurantes, más todavía comparado con otras como Budapest», argumentan.

Dónde: Alma Nomad Bakery, Santa Feliciana, 10. Alma Nomad Fábrica, Urquiza, 17.

▶ACID, DE MADRID A BERLÍN. De un café de especialidad a panadería y bar de vinos. Esa es la historia de Fede Graciano, emprendedor argentino-italiano que era director de fotografía hasta que abrió el primer Acid Café, en diciembre de 2017, en la calle Verónica. Tres años después, Acid Bakehouse, cafetería y obrador de pan y bollería, cerca del Mercado de Antón Martín, y en mayo de 2022, Gota, *wine bar* de vinos naturales y platos estilo bistró, en Prim, y Acid Shop, café y tienda de pan y bollería, en la cercana Barquillo. Su estrategia de diversificación añade la distribuidora Gota Wine Global.

Le acompaña como *executive baker* de Acid su pareja, Sasha Zavgorodniaia, ucraniana-rusa con formación como ingeniera de metales y experiencia como estilista. «Veníamos del mundo del cine», confirma Graciano, fundador y CEO, «con todo lo que eso implica: establecer filosofía, definir estrategias, supervisar desarrollo y expansión». En 2024, abrió Acid Mitte, en Berlín, donde diseña la segunda sede, mientras baraja «posibilidades de expansión en otras capitales europeas para finales de 2025».

A cargo de 65 personas, admite que «desgraciadamente» no le da tiempo de «servir cafés o estar en producción como cuando arranqué solo». El *bakery* es uno de los pilares clave de Acid. «Desde que decidimos darle más protagonismo, siempre quisimos crear un espacio donde estuviera a la misma altura que el café. Cada año aprendemos y mejoramos».

Su oferta de bollería es de corte internacional (desde 2,50-3 euros), como *kardemummabullar* –rollo de cardamomo– o ediciones especiales cada mes (en febrero, *semla*, brioche sueco relleno de crema batida). Además, panes en diferentes formatos. «El objetivo para 2025 es tener dos personas dedicadas exclusivamente a I+D para seguir elevando nuestras creaciones en *bakery*».

¿Y Madrid por qué? «La demanda es un poco menor que en Berlín; en Alemania, se consume mucho más pan. Pero, poco a poco, la gente aquí valora más el *bakery*».

Pan 'brioche' hojaldrado, en Cuadra Madrid. E. M.

Dónde: Acid Bakehouse: Magdalena, 27. Acid Shop: Barquillo, 18.

▶CUADRA MADRID, BISTRÓ-OBRADOR. De Argentina también proceden los dueños de este espacio inaugurado hace unos meses en Chamberí. Es la sucursal en Madrid de un concepto de restaurante y panadería nacido en Buenos Aires por iniciativa de los hermanos Rodrigo y Agustina Gutiérrez, hijos de panadero.

A la capital han llegado con un modelo que aúna obrador *in situ* y bistró para desayunar, comer o merendar –abren de 8.30 a 20 horas–. «Panadería y cafetería de barrio», tiene el pan como eje central: de baguettes por 1,20 euros a hogazas por cinco. De su obrador acristalado, sale una buena gama de bollería (desde 2,80 euros): *cruffin*, *croix*, danesa salada y dulce y, por supuesto, alfajor o lunas. Amplia oferta de cafés como aliado en sus mesas o para llevar. La carta de *cocina* añade huevos revueltos, *bikinis* y platos que rei-

El mostrador repleto de dulces de Acid Bakehouse, una cafetería con obrador de pan y bollería abierta en la calle Magdalena. SALVA LÓPEZ

vindican la argentinidad, como el sándwich de milanesa.

Dónde: Cardenal Cisneros, 40.

▶CLAN OBRADOR, LA PANADERÍA DE UN PASTELERO DE ALTA COCINA. Con experiencia como pastelero en restaurantes con estrella Michelin –estuvo nueve años en el sudeste asiático–, Nuño García regresó en 2018 a Madrid, su ciudad natal. Primero trabajó como asesor *freelance,* liderando varias aperturas «para otros» en la capital y en Barcelona y, a la vez, constatando que su *expertise* funcionaba. Así que apostó por abrir una panadería a un paso de Puerta de Toledo. «Decidí hacer para mí lo que hacía para otros, acompañado de mi hermano. Creo que dimos con la clave. Mi hermano es ingeniero; buscó las ayudas a las que nos podíamos acoger para emprender; él es quien lleva los números. Conseguimos el local y el capital; solo faltaba echarle coraje».

En la primavera de 2022, arrancó Clan, panadería con obrador propio. Perfectamente capacitado para haber montado un negocio de alta pastelería, optó por algo tan cotidiano y de primera necesidad como el pan. El madrileño domina las masas con una variedad de recetas y formas: de su espectacular hogaza (no llega a cuatro euros) a la barra de candeal o su baguette. Tienen entre su clientela a restaurantes como Lur y otros negocios *casual*. Pastelero desde los 19 años, firma deliciosas piezas de bollería (desde 2,95 euros) que nada tienen que envidiar a las mejores vitrinas dulces de París: cruasán, *kouign-amann* con diferentes rellenos como crema y chocolate, esponjosos *rolls*, magdalenas, bizcochos... Incluso recetas saladas como el *pain suisse* de jamón York y *emmental* o *focaccias*.

Tarta artesanal de manzana, en Hermanas Arce. E. M.

«Clan significa llevar adelante un negocio familiar. Sin mi hermano, sería complicado para mí hacerlo solo», dice. Por cierto, su plantilla ha crecido en apenas tres años de cuatro a 16 personas.

Dónde: Gasómetro, 11.

▶HERMANAS ARCE, EL COMEDOR FAMILIAR. El parentesco y el segundo apellido de una abogada y una ingeniera que como hobby publicaban un blog con recetas desembocó en la apertura de un acogedor local que casi parece su casa. Pastelería hecha con mimo y cocina casera se alían en Hermanas Arce, donde se puede desayunar, comer a mediodía y, algunas noches, cenar con vinos naturales.

De los platos elaborados desde su casa, Elena y Ana Arce pasaron a abrir su negocio, en enero de 2019, en Piamonte, una callecita en el barrio de Las Salesas. Para desayunar, café de especialidad con bizcochos, tartas y piezas de bollería horneados a diario por un precio medio entre seis y 12 euros.

A mediodía, este café-comedor muda a casi bistró con «cocina mediterránea, sin restringirnos a un país» y platos basados en legumbres y verduras, definen. Los lunes publican en su cuenta de Instagram la carta para cada día de la semana, con platos –el tícket se mueve entre seis y 14 euros– como crema de zanahoria, calabaza asada con yogur, ensalada de kale y aguacate, guiso de garbanzos con acelgas, puerros con ricota... Cuentan con catering, que pusieron en marcha antes que la sede física.

Dónde: Marqués de Monasterio, 6.

'Apple turnover' (hojaldre triangular de manzana), en Alma Nomad Bakery.

GRAN MADRID

CRÍTICA

UN DESLUMBRANTE VIAJE A LA PARTE DE ATRÁS DE LA GUERRA

POR **LUIS MARTÍNEZ**

VERMIGLIO
★★★★

DIR: MAURA DELPERO. **INT:** TOMMASO RAGNO, GIUSEPPE DE DOMENICO, ROBERTA ROVELLI, MARTINA SCRINZI. **DURACIÓN:** 119 MINUTOS. **NACIONALIDAD:** ITALIA.

Se cuenta la historia de los habitantes de un pueblo remoto. Hasta allí llega un soldado, quizá perdido, o quizá un simple desertor. Es un soldado que huye. Huye de sus miedos y de los de todos. Huye de la barbarie y hasta de sí mismo. La vida de la aldea vivirá una auténtica conmoción. De repente, la presencia del militar introduce a los habitantes de ese lugar él mismo perdido en un espacio que desconocían. El presente de un mundo en combustión hace acto de presencia en sus vidas. Es la idea misma del tiempo la que les asalta. Y en ese instante, *Vermiglio* (que es el nombre tanto del pueblo como de la película) es a la vez pasado, presente y, desde cada una de sus heridas nuevas, también futuro.

Toda la propuesta de Maura Delpero vive en la sombra que proyecta la pantalla, sobre la parte de atrás de la imagen que se ve y hasta de los mismos ojos del espectador. La guerra está ahí, pero no se oyen disparos ni el ruido de la batalla. También el miedo está ahí, pero no en la forma ritualizada del melodrama, sino en el terror insondable de una madre abandonada.

Vermiglio se hace fuerte ahí: en la parte de atrás. Y así hasta componer una obra finísima, inteligente y muy calculada que se mueve con igual destreza entre lo real y la fabulación, a un lado y otro de la pantalla. Lo que sigue es un retrato preciso y hondo de muchas cosas: la maternidad, la familia, las dudas, el deseo, el machismo y la huida. Pero más importante que todo ello, un retrato del mismo tiempo. Cada fotograma vive pendiente casi exclusivamente de lo que esconde la mirada. La historia de verdad, la que cuenta más allá de lo que se cuenta, discurre fuera de campo, en la conciencia del espectador, en un territorio no tanto mágico como esencialmente compartido. Y por ello tan perfectamente extraño como universalmente reconocible, de todos y sin tiempo, que es de lo que se trata.

Imagen de 'Vermiglio', de Maura Delpero.

+ Ganadora del Premio del Jurado en Venecia, apúntenla como una de las mejores del año.

- Incomprensible que no esté nominada a los Oscar como película internacional.

CINES

MADRID

ARTISTIC METROPOL Calle Cigarreras, 6. Tlfno: 915272792.
Venta de entradas: www.artisticmetropol.es.

Bodegón con fantasmas	22.00			
Cuando cae el otoño	16.00			
¿Es el enemigo?	16.00			
Here (aquí)	16.00			
Marco	16.00	22.00		
Parthenope	17.30 ˜	17.40 ˜		
Queer	17.40	22.00 ˜		
Salve Maria	16.00 ˜	22.00 ˜		

CINE CAPITOL Gran Vía, 41. Tlfno: 915222229.
Venta de entradas: capitolgranvia.com.

María Callas	16.00	19.00	22.00
Vivir el momento	16.00		

CINE DORÉ FILMOTECA ESPAÑOLA Santa Isabel 3. Tlfno: 913691125.
Venta de entradas: 913691125.

Hay que matar a B.	20.30
Yuli	19.30

CINE IBERIA Plaza Cibeles 2. Tlfno: 915954800.
Venta de entradas: 915954800.

Niños de Las Brisas	19.30

CINES CALLAO Pza. Callao 3. Tlfno: 902221622.
Venta de entradas: 902221622 y reservaentradas.com.

Capitán América: Brave...	15.50	18.10	20.30	22.50

CINES PRINCESA Princesa 3. Tlfno: 902221622.
Venta de entradas: 902221622 y pillalas.com.

A Real Pain	16.00 ˜	18.15 ˜	20.35 ˜	22.45 ˜
Anora	20.00 ˜			
Babygirl	16.00 ˜			
Bodegón con fantasmas	20.10			
Bridget Jones: Loca...	16.00 ˜	18.10 ˜	20.30 ˜	22.20 ˜
Cómo hacerse...	16.00 ˜	17.55 ˜		
Cónclave	16.00 ˜	17.50 ˜	20.10 ˜	22.25 ˜
Emilia Pérez	20.15			
Fin de fiesta	16.00			
La acompañante	18.10 ˜			
La red fantasma	22.40 ˜			
La tutoría	16.00 ˜	18.00 ˜	20.15 ˜	22.30 ˜
María Callas	16.00 ˜	18.15 ˜	20.00 ˜	22.20 ˜
Memorias de un caracol	20.15 ˜	22.45 ˜		
Miocardio	18.20			
Nosferatu	22.10 ˜			
Septiembre 5	16.00 ˜	18.20 ˜	22.10 ˜	
The Brutalist	16.00 ˜	17.00 ˜	19.50 ˜	20.50 ˜

CINES VERDI MADRID Bravo Murillo 28. Tlfno: 914473930.
Venta de entradas: 914473930 y cines-verdi.com.

Becoming Led Zeppelin	22.30 ˜				
Bridget Jones: Loca...	11.30 ˜	17.55 ˜	20.15 ˜	22.30 ˜	
Cónclave	22.35 ˜				
Descalzos	11.30	16.00	18.10	20.20	22.30
El 47	11.30 ˜	16.00 ˜	20.20 ˜		
Emilia Pérez	22.30				
Flow, un mundo que...	16.10				
La guitarra flamenca de...	20.40				
María Callas	11.30 ˜	16.00 ˜	18.20 ˜		
Parthenope	16.00 ˜				
The Brutalist	18.35 ˜				
Vermiglio	18.05 ˜				

CINESA LA GAVIA 3D Calle del Alto del Retiro s. n. Tlfno: 902333231.
Venta de entradas: 902333231 y cinesa.es.

Attack on Titan: The...	18.45 ˜	21.55 ˜			
Bridget Jones: Loca...	16.00	17.30	19.00	20.30 ˜	22.15
Capitán América: Brave...	16.20	17.20	18.20	19.10	20.10
Capitán América: Brave...	21.10	21.30 ˜	22.00	23.00	
El 47	15.45 ˜				
El chico y la garza	20.15 ˜				
Heretic (Hereje)	23.00				
La acompañante	16.15				
María Callas	16.25				
Mikaela	16.05	21.20			
Mufasa: El Rey León	18.30				
Policán	16.10	18.05			
Sonic 3: La película	17.00				
The Brutalist	19.30				

CINESA LAS ROSAS 3D Avda. Guadalajara 2. Tlfno: 902333231.
Venta de entradas: 902333231 y cinesa.es.

Attack on Titan: The...	15.45 ˜	18.45 ˜			
Bridget Jones: Loca...	16.00	17.30	19.00	20.30 ˜	22.15
Capitán América: Brave...	16.20	17.20	19.10	20.10	21.30 ˜
Capitán América: Brave...	22.00				
Heretic (Hereje)	18.40	21.50			
La acompañante	16.30				
Mikaela	16.20	21.20			
Mufasa: El Rey León	18.20				
Policán	16.10	18.10			
The Brutalist	20.20				

CINESA MANOTERAS Avenida de Manoteras, 40. Tlfno: 902100842.
Venta de entradas: 902100842 y cinesa.es.

A Real Pain	16.00	22.40 ˜			
Anora	15.50 ˜				
Attack on Titan: The...	18.45 ˜	21.55 ˜			
Bridget Jones: Loca...	16.00	17.00 ˜	17.25	18.00 ˜	19.00
Bridget Jones: Loca...	20.00 ˜	20.30	21.00 ˜	22.15	
Capitán América: Brave...	16.20	16.50 ˜	17.20 ˜	18.20	19.10
Capitán América: Brave...	20.10 ˜	20.40	21.10	22.00	
Cómo hacerse...	15.50 ˜				
Cónclave	15.45	18.40 ˜			
Descalzos	16.45	19.30	22.05		
El chico y la garza	20.15 ˜				
Emilia Pérez	15.55				
Flow, un mundo que...	19.45	22.30 ˜			
Fuera de la ley	15.45				
La acompañante	22.40				
La infiltrada	18.40	21.25	21.35 ˜		
Los exploradores	15.45	18.05			
María Callas	16.30 ˜	19.20	22.10		
Memorias de un caracol	16.55	19.40	21.40 ˜		
Mikaela	20.20	22.35			
Mufasa: El Rey León	17.45				
No hay amor perdido	16.00				
Policán	16.55	18.10	19.20	20.25	
Sonic 3: La película	18.15				
The Brutalist	16.30	20.50 ˜			

CINESA MÉNDEZ ÁLVARO 3D Acanto 2. Tlfno: 902100842.
Venta de entradas: 902100842 y cinesa.es.

Attack on Titan: The...	18.45 ˜	21.55 ˜			
Bridget Jones: Loca...	16.00	17.30	18.35 ˜	19.00	20.25
Bridget Jones: Loca...	22.15	22.50			
Capitán América: Brave...	16.20	17.20	17.45	18.20	19.10
Capitán América: Brave...	20.10	20.35	21.10	21.30 ˜	22.00
Capitán América: Brave...	23.00				
Cónclave	20.00	22.05			
Descalzos	19.30				
El chico y la garza	17.30 ˜	20.15 ˜			
Flow, un mundo que...	15.50	17.55			
Fuera de la ley	15.45	16.15	22.00		
La acompañante	15.45	22.30			
La infiltrada	21.35 ˜				
Los exploradores	16.00	17.30			
Mala influencia	23.00				
María Callas	15.50 ˜	19.20			
Mikaela	16.10	21.05			
Mufasa: El Rey León	16.30	18.25			
Policán	18.00	20.15			
The Brutalist	17.05 ˜	20.35			
Vaiana 2	18.15				

CINESA PRÍNCIPE PÍO 3D Paseo de la Florida s/n. Tlfno: 902333231.
Venta de entradas: 902333231 y cinesa.es.

Attack on Titan: The...	18.45 ˜				
Bridget Jones: Loca...	16.00	17.00	19.00	20.00 ˜	22.15
Bridget Jones: Loca...	23.00				
Capitán América: Brave...	16.20	17.20	18.20	19.10	20.10
Capitán América: Brave...	21.10	21.30 ˜	22.00	23.00	
La acompañante	15.55	20.15			
María Callas	15.55				
Mikaela	15.45	19.10			
Mufasa: El Rey León	17.45	21.50			
Nosferatu	22.35				
Policán	16.45	18.00			
The Brutalist	20.30				

CINESA PROYECCIONES 3D Fuencarral 136.
Venta de entradas: cinesa.es.

Attack on Titan: The...	18.45 ˜				
Bridget Jones: Loca...	16.00	19.00	21.55	22.15 ˜	
Capitán América: Brave...	16.20	18.20 ˜	19.10	21.10 ˜	22.00
La acompañante	22.40				
María Callas	16.35	19.30	22.30 ˜		
Mikaela	20.15				
Mufasa: El Rey León	15.45				
Policán	16.00	18.00			
Septiembre 5	16.20				
The Brutalist	16.45	20.55 ˜			

CINETECA Plaza de Legazpi, 8. Tlfno: 915170903.
Venta de entradas: www.entradas.com.

La fábula cinematográfica	19.00

CÍRCULO DE BELLAS ARTES Marqués de Casa Riera 4. Tlfno: 902488488.
Venta de entradas: 902488488 y reservaentradas.com.

La tutoría	17.00
Parthenope	22.00
Vermiglio	19.30

CONDE DUQUE AUDITORIO MORASOL Calle Pradillo, 4. Tlfno: 910524380.
Venta de entradas: 910524380 y reservaentradas.com.

Bridget Jones: Loca...	16.45	19.15	21.45 ˜		
Capitán América: Brave...	16.45	17.15	19.30	21.20 ˜	21.45 ˜
Cónclave	17.00	19.15	21.30 ˜		
La infiltrada	17.00	19.15	21.30		
María Callas	17.10	19.00	19.30	21.50 ˜	
Mikaela	16.45	22.20			
Policán	16.25	18.15			
The Brutalist	18.30	20.05 ˜			

GOLEM Martín de los Heros 14. Tlfno: 902221622.
Venta de entradas: 902221622 y golem.es.

A Real Pain	22.30 ˜		
Anora	19.00 ˜		
Cónclave	21.45 ˜		
La semilla de la higuera...	16.15 ˜		
La tutoría	16.30 ˜	19.00 ˜	21.30 ˜
Las vidas de Sing Sing	22.15 ˜		
María Callas	16.30 ˜	19.30 ˜	
The Brutalist	16.15 ˜	18.30 ˜	
Vermiglio	16.10 ˜	20.10 ˜	22.00 ˜

MK2 PALACIO DE HIELO CC Dreams Palacio de Hielo, Silvano 77. Tlfno: 914061785.
Venta de entradas: reservaentradas.com.

Attack on Titan: The...	21.00 ˜				
Bridget Jones: Loca...	17.00	18.00	19.35	22.15	
Capitán América: Brave...	16.30	17.30	19.00	19.30 ˜	20.00
Capitán América: Brave...	21.30	22.30			
Cónclave	19.00	21.30			
Descalzos	16.00	18.10	20.20	22.30	
Emilia Pérez	22.00				
Flow, un mundo que...	16.00	18.00			
La acompañante	22.00				
La infiltrada	20.40				
María Callas	15.45	18.10	20.00	22.30	
Mary Superchef	15.40	17.35			
Mikaela	20.35	22.30			
Mufasa: El Rey León	17.00	19.30			
Policán	16.15	17.00	18.15	19.00	
Septiembre 5	16.00	20.15	22.20		
Sonic 3: La película	15.45	17.50			
The Brutalist	16.15	20.15			
Vaiana 2	17.00				
Vermiglio	17.00	19.30	22.00		

ODEÓN MULTICINES ALCALÁ NORTE Centro Comercial Alcalá Norte, Calle de Alcalá, 414.

Bodegón con fantasmas	22.00				
Bridget Jones: Loca...	17.00	19.30	22.00		
Capitán América: Brave...	16.00	17.00	18.30	19.30	21.00
Capitán América: Brave...	22.00				
Cónclave	19.45				
El 47	18.00				
Finnick	16.00				
Flow, un mundo que...	16.00				
Fuera de la ley	22.00				
La acompañante	22.00				
La infiltrada	22.00				
Mikaela	16.00	18.00	20.00	22.00	
Mufasa: El Rey León	17.00	19.30			
Policán	16.00	18.00	20.00		
The Brutalist	18.00				

PALACIO DE LA PRENSA Pza. Callao 4. Tlfno: 902221622.
Venta de entradas: 902221622 y reservaentradas.com.

Bridget Jones: Loca...	16.30 ˜	19.00 ˜	22.00 ˜
La acompañante	16.00 ˜	18.00 ˜	22.00 ˜
La fiebre de los ricos	16.30		

PEQUEÑO CINE ESTUDIO Calle Magallanes, 1. Tlfno: 914472920.
Venta de entradas: 914472920.

Tierra baja	22.30

RENOIR PLAZA DE ESPAÑA Martín de los Heros 12. Tlfno: 902229122.
Venta de entradas: 902229122 y pillalas.com.

Algunos que vivieron	16.00	20.30	
El 47	16.00	18.15	22.45
Flow, un mundo que...	16.00	18.10	20.30
La infiltrada	22.40		
La luz que imaginamos	16.00 ˜		
La semilla de la higuera...	18.15 ˜	21.20 ˜	
Parthenope	17.50 ˜	20.00 ˜	22.15 ˜
Vermiglio	16.00 ˜	18.15 ˜	20.30 ˜ 22.45 ˜

RENOIR RETIRO Narváez 42. Tlfno: 902229122.
Venta de entradas: 902229122 y pillalas.com.

A Real Pain	16.00 ˜	22.45 ˜	
Cónclave	17.45 ˜	20.15 ˜	
Emilia Pérez	20.00 ˜		
Flow, un mundo que...	16.00		
La infiltrada	22.30		
María Callas	16.00 ˜	18.15 ˜	20.30 ˜
The Brutalist	16.00 ˜	20.00 ˜	
Vermiglio	17.45 ˜	22.30 ˜	

SALA BERLANGA Andrés Mellado, 53. Tlfno: 915036823.
Venta de entradas: www.entradas.com.

Calladita	19.00
El 47	21.00
Rock Bottom	17.00 ˜

YELMO CINES IDEAL Doctor Cortezo 6. Tlfno: 902220922.
Venta de entradas: 902220922 y www.entradas.com.

Attack on Titan: The...	19.00
Babygirl	22.50 ˜
Bridget Jones: Loca...	17.00 ˜ 19.40 ˜ 22.20 ˜
Capitán América: Brave...	16.10 ˜ 17.30 ˜ 18.45 ˜ 20.00 ˜ 21.15 ˜
Capitán América: Brave...	22.30 ˜
Cónclave	20.20 ˜
Emilia Pérez	16.15
Flow, un mundo que...	15.45 18.30
La acompañante	22.45 ˜
La infiltrada	22.00
La tutoría	20.10
María Callas	16.45 ˜ 19.15 ˜ 21.45 ˜
Mariposas negras	15.45
Mufasa: El Rey León	16.00 ˜
Nosferatu	19.30 ˜ 22.15 ˜
Policán	17.15
The Brutalist	16.40 ˜ 20.45 ˜
Vermiglio	17.40

YELMO CINES ISLAZUL 3D CC Islazul, Avda. Calderillas 1.
Venta de entradas: 902220922 y www.entradas.com.

Attack on Titan: The...	19.00				
Bridget Jones: Loca...	17.00	19.40	22.20		
Capitán América: Brave...	17.30	19.00	20.00	21.30	22.30
Cónclave	22.05				
Descalzos	19.45				
El 47	22.35				
Flow, un mundo que...	17.40				
La acompañante	22.30				
La infiltrada	11.00	21.55			
María Callas	20.00				
Mikaela	17.00				
Mufasa: El Rey León	11.00	17.05	19.35		
Policán	17.15	18.00	20.15		
Sonic 3: La película	17.35				
The Brutalist	20.10				

YELMO CINES LA VAGUADA CC Madrid 2 La Vaguada, Santiago de Compostela s/n.
Venta de entradas: reservaentradas.com.

Attack on Titan: The...	19.00				
Bridget Jones: Loca...	17.00	19.40	22.20		
Capitán América: Brave...	17.30	18.00	19.00	20.00	20.30
Capitán América: Brave...	21.30	22.30			
Cónclave	17.40				
El 47	22.25				
Flow, un mundo que...	17.00				
La acompañante	22.30				
La infiltrada	21.55				
María Callas	18.00	20.05			
Mikaela	17.05	20.30			
Mufasa: El Rey León	17.15	19.45	22.10		
Policán	18.15				
The Brutalist	20.15				

YELMO CINES PLENILUNIO 3D CC Plenilunio, Pl. Las Mercedes. Tlfno: 902220922.
Venta de entradas: 902220922 y www.entradas.com.

Attack on Titan: The...	19.05	21.55			
Bridget Jones: Loca...	17.00	18.15	19.40	20.45	22.20
Bridget Jones: Loca...	23.15				
Capitán América: Brave...	17.05	17.30	18.05	19.00	19.30
Capitán América: Brave...	20.00	20.30	21.30	22.00	22.30
Capitán América: Brave...	23.00				
Cónclave	18.25				
El 47	22.40				
Flow, un mundo que...	17.10				
La acompañante	17.05	20.55	22.55		
La infiltrada	22.10				
María Callas	20.10				
Mikaela	18.20	20.15			
Mufasa: El Rey León	16.55	19.25	21.55		
Policán	17.15	18.30	19.55		
Sonic 3: La película	17.55				
The Brutalist	20.40				

˜: V.O.S.E. *: 3D

Dos modelos en la plaza de la Villa, ayer, en la pasarela del desfile inaugural de la Semana de la Moda. FOTOS: SERGIO GONZÁLEZ

MODA LA PASARELA EN LA CALLE

Y 'La violetera' regresó a la plaza de la Villa

La Semana de la Moda rinde homenaje en su desfile inaugural a este personaje castizo y a los orígenes y tradiciones de la ciudad

VIRGINIA GÓMEZ MADRID

Quisieron hacer un guiño a los orígenes de Madrid y sus tradiciones, y el marco no podía ser otro. La plaza más antigua de la capital, la de la Villa, se convirtió ayer en una pasarela para acoger el desfile inaugural de la Semana de la Moda. Recuperando a uno de los personajes más castizos, la violetera, cerca de medio centenar de modelos recorrieron la plaza para acercar a la calle la moda de autor de 25 creadores españoles.

Las aulas de formación de la Casa de la Villa se convirtieron por unas horas en un improvisado *backstage*, una pequeña *locura* donde diseñadores, modelos, estilistas, peluqueros o maquilladores lidiaban con el reloj y las idas y venidas a la gran sala que aguardaba las prendas de la colección primavera-verano. En esta edición de Madrid es Moda [la iniciativa de la Asociación de Creadores de Moda de España, apoyada por el área económica del Ayuntamiento, liderada por Engracia Hidalgo, que compone la Semana de la Moda junto a la Mercedes-Benz Fashion Week] se quiso poner de relieve el valor de los comercios centenarios de Madrid.

«Hemos puesto en el foco a estos establecimientos, que hoy gestionan cuartas generaciones, para que se sigan conservando», detallaba antes del desfile la directora creativa de Madrid es Moda, Natalia Bengoechea, antes de citar lugares emblemáticos como el Almacén de Pontejos, la sombrerería La Favorita, la tienda de tejidos Lucio J&M o la alpargatería Casa Hernanz, cuyos accesorios esperaban colocados y debidamente clasificados junto a las prendas de Adlib Ibiza, Carmen Farala, Dolores Promesas, Guillermo Décimo, Javier Delafuente, Juan Vidal, Juana Martín, Juanjo Oliva, Maison Mesa, María Lafuente, Pertegaz, Roberto Torretta, Roberto Verino o Teresa Helbig.

«Hacer estas piezas no sería posible sin esos comercios, que nos proveen de materiales que nos permiten crear prendas exclusivas y con una identidad. Este desfile es un impulso hacia ellos, pero también es una reflexión hacia nosotros, sobre lo que la moda de autor puede hacer por el entorno», subrayaba entre bambalinas Modesto Lomba, que a la pasarela llevó dos piezas opuestas en color rosa suave: una de corte simple, característico de su firma, y otra con volúmenes de seda en forma de flor. Porque si hubo un protagonista en el desfile de ayer fue precisamente ese elemento. Con el *claim Florece la Moda de Autor* apuntando a esa primavera que se acerca, no faltó un detalle florido en ninguna de las colecciones, tocadas todas por piezas realizadas a mano por la artesana del tocado Mariana Barturen o la firma de calzado a medida Franjul.

Antes de que las delicadas prendas vieran la luz, los vecinos más madrugadores del Madrid de los Austrias pudieron ver cómo modelos de lo más variopintos ensayaban alrededor del monumento a Álvaro de Bazán. «Hemos realizado una coreografía bordeando el cuadrado de la plaza para poner en valor la fachada de la Casa de la Villa. Y el cásting es multicultural, muy diverso e inclusivo», detallaba David Cabaleiro, regidor del desfile, al referirse a los modelos, chicos y chicas de diversas edades (había quien vestía canas) y diversas tallas, modelos *curvy* incluidas.

«Es mi primera vez desfilando. Es un sueño. Siempre lo creí un imposible por los cánones de belleza», contaba algo nerviosa Alejandra Sojo, una de esas modelos, justo antes de vestirse uno de los diseños de Johanna Calderón, una chaqueta de tejido 3D con medias a modo de pantalón. «Queremos mostrar el cuerpo de la mujer y no esconderlo», contaba la propia diseñadora, quien por primera vez en España realizará, durante esta edición de Madrid es Moda, un desfile *curvy* que contará con uno de los ángeles de Victoria's Secret, Lorena Durán.

Junto a sus diseños, en ese armario improvisado de la Casa de la Villa, lucían los de Daniel Chong, que ha creado una colección unisex inspirada en la fragilidad del proceso creativo, con materiales sostenibles y reciclados, y toques de intenso naranja. También los de García Madrid, quien en esta ocasión ha adaptado su sastrería contemporánea para hombre al mundo femenino. «He creado un traje de tejido gofrado color blanco y otro con destellos dorados y pantalón *print* que lleva la noche al día», señaló antes del desfile el diseñador, quien ensalzó la botonadura de Pontejos o las alpargatas de esparto de Hernanz que acompañaban a sus modelos.

Aunque no sólo quiso este desfile realzar el trabajo de estos artesanos y comerciantes centenarios. Con el secador en la mano, Yos Baute, director de peluquería de Madrid es Moda, señalaba, mientras retocaba a una de las modelos, que los moños retro que lucían «reivindican la peluquería de oficio».

Cerca de él, no perdía detalle del trabajo de su equipo Goyo Acevedo, director de maquillaje aquí y un clásico en Cibeles (23 años allí). «Los chicos llevan un ojo ahumado muy macarrilla, con ojeras; y las chicas, unas con máscara de pestañas con efecto muñeca y labio natural y otras con máscara normal y labio subido», contaba a GRAN MADRID minutos antes de que estudiantes de protocolo de diferentes escuelas de Madrid ayudasen a las modelos a vestirse y Natalia Bengoechea diese un *speech* que terminó al grito de: «Viva Madrid y las violeteras».

A las 12.30 de la mañana, en la plaza de la Villa, sonó precisamente *La violetera*, de Nathy Peluso, y una Sara Montiel contemporánea, con sus volantes y su cesta de flores en la mano, abrió la pasarela ante la mirada de cientos de curiosos y personalidades del mundo de la moda y de la política municipal. Vestidos feminísimos, de seda, de tul, con bordados, lisos, estampados, coloridos y en tonos crudos, en un guiño constante y marcado a la mujer de antes y a la de ahora, desfilaron adornados por *canotiers* de fibras naturales, flores artesanales y alpargatas.

Pero esto sólo fue un aperitivo. Galerías de arte, centros culturales, museos, *ateliers*, tiendas y hoteles de la ciudad acogerán desde hoy el resto de la programación de Madrid es Moda, con desfiles, presentaciones y exposiciones que, desde una perspectiva cercana al público, al comprador final, desvelarán las colecciones de los diseñadores españoles antes de la Fashion Week.

La diseñadora Johanna Calderón junto a Alejandra Sojo y, a la derecha, el 'backstage'.

POLÍTICA
ASAMBLEA DE MADRID

Ayuso rebate al Gobierno los datos sobre okupación

Eleva al Defensor del Pueblo la denuncia tras constatar que se han «duplicado» las llamadas al 112 y quita a Vox su gran bandera

VICENTE COLL MADRID

Mientras la vivienda se sitúa como una de las principales preocupaciones para los españoles y se consolida como el asunto sobre el que oscila buena parte de la política nacional, Isabel Díaz Ayuso entra de lleno en una de las grandes derivadas de esta cuestión: la okupación. La presidenta regional ha dado pasos en los últimos días para visibilizar el auge de este fenómeno y la preocupación que existe en el Gobierno de la Comunidad de Madrid por un problema que, defienden, se ha disparado en la región, justo al contrario de lo que sostiene Moncloa.

La presidenta ha ido cargando su agenda de guiños en los últimos días para poner el foco sobre esta cuestión: el 4 de febrero se reunió en la Real Casa de Correos con representantes de la Plataforma de Afectados por la Okupación, y este lunes recibió a Teresa Mateos, la vecina de Fuenlabrada de 82 años víctima de inquiokupación cuya historia contó GRAN MADRID el pasado 23 de febrero. Ahora, el caso de esta mujer se ha convertido en el símbolo de la cruzada de Ayuso ya no sólo contra los okupas en Madrid, sino contra quienes minimicen el problema.

De hecho, Ayuso ha abierto este *melón* apenas unos días después de que el delegado del Gobierno, Francisco Martín, deslizara que las okupaciones en la Comunidad de Madrid se redujeron en un 52% en 2024, con un total de 1.300 frente a las 2.500 que se registraron en 2023. Una cifra que inmediatamente fue tachada como «sesgada» por parte de las asociaciones de afectados por la okupación y que ayer rebatió la presidenta madrileña al anunciar que llevará varios casos ante el Defensor del Pueblo después de que se hayan disparado las consultas al número de teléfono que pone la Administración regional a disposición de las víctimas de este fenómeno.

En concreto, la Comunidad denuncia que el 112 Ocupación ha recibido en la primera semana de febrero 56 consultas, frente a las 32 contabilizadas durante el mismo periodo de enero. En total son 3.826 llamadas las registradas en los dos años y medio de servicio, y se ha atendido a 219 ciudadanos. En concreto, Madrid calcula que ha evitado 42 okupaciones de propiedades privadas, pero se incide en que cada vez son más las peticiones de asistencia y ayuda, en contraposición a los argumentos defendidos por la izquierda, que minimiza el número de casos y acusa a la derecha de «inventarse» términos como el de inquiokupación, que hace referencia a aquellos inquilinos que, teniendo un contrato de alquiler firmado, dejan de pagar el arrendamiento y se transforman en okupas de una vivienda a la que habían accedido legalmente.

Así, la Comunidad emplea los datos de las llamadas para justificar el crecimiento del fenómeno y contradecir así los datos oficiales que defiende el Ejecutivo de Pedro Sánchez. No obstante, el cálculo madrileño no aclara cuántas okupaciones se han producido en los últimos tiempos. Por su parte, el delegado del Gobierno mantiene sus afirmaciones y va un paso más allá, ya que acusa públicamente a la presidenta regional de «engañar» a la ciudadanía y obviar la «responsabilidad» necesaria para informar sobre este fenómeno. «La okupación se redujo a la mitad en 2024 respecto a 2023; la tasa de recuperación de viviendas mejoró un 5% en 2024», remarcó ayer Francisco Martín para desmentir a Isabel Díaz Ayuso. El líder del PSOE-M, el ministro Óscar López, también desacreditó las tesis de Sol y aseveró que la okupación sólo afecta «0,00000005%» de la población madrileña.

De hecho Ayuso, que hasta ahora había puesto el foco en materia social en las adicciones, las pantallas en menores y el aumento de las enfermedades de transmisión sexual, prevé ahora desplegar su argumentario contra el discurso de Más Madrid y el PSOE, que acusan a la presidenta regional de asfixiar a los madrileños, especialmente a los jóvenes, al no aplicar la ley de Vivienda para paliar los elevados precios del alquiler. Ayer Ayuso respondió a estas acusaciones señalando la escasa implantación de las ayudas estatales en la Comunidad y la caída en la «seguridad jurídica» en nuestro país, que espanta la inversión extranjera para la proyección de un mayor parque de vivienda. Y que una de cada cuatro nuevas viviendas públicas se levantan sobre suelo madrileño.

La dirigente *popular* cargó contra la «inhumanidad» de la izquierda y anticipa una guerra por las cifras relacionadas con la okupación y la inquiokupación en la Comunidad. Una contienda no sólo encarada contra las formaciones progresistas, sino también contra Vox, que hasta ahora ha hecho de la okupación su principal caballo de batalla en la región, junto a la inmigración ilegal y la inseguridad en las calles. Tres elementos sobre los que, en suma, pivota el argumentario de la formación para sacar perfil propio frente al Partido Popular. Ayuso, que viene denunciando el criterio de Vox en materia migratoria –«la persona que nace en España es tan español como Abascal», dijo la semana pasada y reiteró ayer–, incide en que es el PP «quien ha llevado el debate» sobre la okupación hasta el centro de la opinión pública.

Una posición que en Vox irrita, donde creen que Ayuso es quien busca diferenciarse precisamente de la dirección de su propio partido. De hecho, en Vox recuerdan que hace escasos días fue Alberto Núñez Feijóo quien votó «junto a la izquierda» en el Congreso de los Diputados para «blindar» a los okupas, en referencia a la aprobación del decreto ómnibus que incluía, además de la revalorización de las pensiones y la ayuda al transporte público, mayor protección a los okupas ante los casos de desahucio.

DARDOS A DÍAZ Y BUSTINDUY

La Comunidad de Madrid ha pedido formalmente al Gobierno que elimine el IVA en los alimentos básicos adquiridos con las tarjetas monedero para personas vulnerables, ya que el 31 de diciembre finalizó la reducción temporal de este impuesto en este tipo de productos. En una carta enviada por la consejera de Asuntos Sociales, Ana Dávila, a la vicepresidenta Yolanda Díaz y al ministro Pablo Bustinduy, el Ejecutivo regional de Isabel Díaz Ayuso recuerda que desde que el ministerio diseñó estas tarjetas monedero en 2021 –y que ahora son competencia de las regiones– los precios se han incrementado un 30%.

La portavoz de Vox, Isabel Pérez Moñino, ayer. JAVIER LIZÓN / EFE

Mar Espinar, nueva portavoz del PSOE, con Juan Lobato detrás. J. L. / EFE

La presidenta regional, Isabel Díaz Ayuso, en su réplica al PSOE. J. L. / EFE

La líder de la oposición, Manuela Bergerot, de Más Madrid, ayer. J. L. / EFE

Bienvenida a la exposición de Vasconcelos

El alcalde de Madrid, José Luis Martínez-Almeida, acompañó ayer al Rey Felipe VI, en la inauguración de la exposición *Flamboyant*, de la artista Joana Vasconcelos. Se podrá visitar desde hoy en el Palacio de Liria. FOTO: AYT.O. MADRID

COMUNIDAD FUNDACIÓN 'LA CAIXA'

Más de 4,5 millones para impulsar 155 proyectos sociales en la región

Permitirán atender a 45.143 personas que se encuentran en situación de vulnerabilidad

EL MUNDO MADRID

La Convocatoria de Proyectos Sociales de la Fundación 'La Caixa' Comunidad de Madrid 2024 ha seleccionado 155 proyectos de entidades sociales en la comunidad, que permitirán atender a 45.143 personas en situación de vulnerabilidad con una dotación de 4.510.329 euros.

Esta convocatoria tiene como finalidad colaborar con entidades sociales que desarrollan sus proyectos en la Comunidad de Madrid para impulsar iniciativas dirigidas, especialmente, a personas que se encuentran en situación de vulnerabilidad social con el objetivo de mejorar su calidad de vida y fomentar la igualdad de oportunidades.

Las iniciativas seleccionadas se llevarán a cabo en 28 municipios madrileños de la mano de 1.063 profesionales y 2.785 voluntarios. Del total de proyectos escogidos, el 56,8 % están dirigidos a actuar contra la pobreza y a fomentar la inclusión social; el 38 % se dirigen a personas con discapacidad, trastorno mental o enfermedad, y el 5,2 % restante, a personas mayores.

«Con estas ayudas al tercer sector mantenemos nuestro compromiso de avanzar juntos hacia una sociedad más justa, inclusiva, equitativa y solidaria, fomentando la cohesión social», subrayaba ayer el subdirector general de la Fundación 'La Caixa', Marc Simón.

A la convocatoria se presentaron 654 iniciativas, un 26% más que en 2023, de todo tipo de entidades, tanto por su tamaño como por el número de trabajadores o por el presupuesto de cada una de ellas. Así, el 37% de las entidades seleccionadas cuentan con un presupuesto anual inferior a 300.000 euros. Además, el 12% no se había presentado a ninguna de las ediciones de los últimos cinco años.

En este sentido, los 155 proyectos que se han presentado responden tanto a planes de continuidad como nuevas iniciativas. Por ello, el 16% de los proyectos seleccionados en la Comunidad de Madrid son de reciente creación en el marco de la entidad.

En la Comunidad se han impulsado 2.887 proyectos desde 1999, a través de los cuales se ha atendido a casi dos millones de personas en 78 municipios con una aportación acumulada de casi 65 millones de euros.

Tras la resolución de esta convocatoria, ya se ha abierto la de 2025. Las entidades podrán presentarse hasta el próximo 20 de febrero.

SUCESOS HAY OCHO DETENIDOS, UNO DE ELLOS MENOR DE EDAD

Cae el coro trinitario que 'mandaba' en Madrid

Utilizaba un piso okupa en Torrejón de Ardoz como centro de operaciones; se incautaron desde bolomachetes a armas de fuego

DANIEL SOMOLINOS MADRID

La Policía Nacional anunció ayer que había desarticulado un peligroso Coro de los Trinitarios que, aunque estaba asentado –en régimen de okupación– en Torrejón de Ardoz, operaba por toda la Comunidad. Calificado como un grupo extremadamente violento y sanguinario, fue una de sus ejecuciones (fallida) la que les supuso el principio de su fin.

Para eso hay que remontarse a la madrugada del 13 de mayo de 2024. A eso de las 5.15 horas, frente a la discoteca Agora –en la vallecana calle de Martín Álvarez–, dos *soldados* de este coro dispararon a sangre fría a un varón dominicano, de 29 años, que salía del citado garito. Una bala fue a parar a su brazo. Otra, a su muslo. Los atacantes huyeron a toda prisa del lugar en un vehículo. La víctima lograría sobrevivir tras ser atendido en un hospital de Fuenlabrada.

A partir de ahí, la Policía inició sus investigaciones. Determinó que la acción había sido protagonizada por dos Trinitarios y que se trataba de «un ajuste de cuentas» por «deudas relacionadas con el tráfico de drogas». Tiraron del hilo y las pistas les llevaron hasta Torrejón de Ardoz, donde encontraron un piso okupa utilizado como centro de operaciones por esta banda latina. Aquí encontraron a Stanley, el Corona Suprema, que lideraba la organización a nivel regional.

Las investigaciones desembocaron en la entrada y registro del citado inmueble, donde se intervinieron cinco armas de fuego, con sus respectivas municiones, 10 kilos de metanfetamina, otros tres de hachís, dos kilos de marihuana, cerca de 200 gramos de MDMA, 35 gramos de cocaína, cinco bolomachetes (similares a los machetes, pero con el extremo de su hoja es más ancho y redondeado) y 2.000 euros en efectivo. También documentación muy importante sobre la estructura de la organización y su jerarquía.

Los cinco bolomachetes incautados en Torrejón. P. N.

Durante la redada, dos varones trataron de huir lanzándose por una ventana, siendo interceptados en la misma calle. Finalmente resultaron detenidos ocho personas entre los que se encuentran el *Corona Suprema,* la *tercera cabeza* o *jefe de guerra*, encargado de la planificación de las acciones violentas, y otros seis altos cargos de la cúpula de la organización a nivel nacional (todos españoles de origen dominicano), a los que se les imputan los delitos de asesinato, pertenencia a organización criminal, tenencia ilícita de armas y tráfico de drogas.

En la actualidad, seis de los arrestados permanecen en prisión preventiva y otro se encuentra interno en régimen cerrado en un Centro de Menores ya que en el momento en el que se cometieron los delitos no llegaba a los 18 años. La Policía asegura haber desarticulado este clan, acabando con su actividad de financiación ilegal, aunque aclaran que otros coros siguen operativos.

Buscamos chófer de alta dirección con plena disponibilidad horaria y para desplazamientos.

Experiencia demostrable.

Carnet de conducir mínimo C.
Alta remuneración (**60.000€**).
Interesados enviar CV a:
seleccionmadridcapital@gmail.com

JUZMAR, SA

Conforme a lo dispuesto en el artículo 171 de la Ley de Sociedades de Capital se convoca junta de accionistas a petición de doña Leonor Yúfera Recuenco a quien se le encomienda expresamente que lleve a cabo lo dispuesto por el registrador mercantil de Madrid.

Sociedad: "**Juzmar** SA".

Lugar: Despacho profesional de Dikei Abogados SLP, calle Villanueva, 24-1° de Madrid.

Día: 3 de abril de 2025 a las 10:00 horas, en primera convocatoria y al día siguiente a la misma hora en segunda convocatoria.

Orden del día:

1º- Nombramiento de administrador.
2º- Lectura y aprobación del acta.

Actuará como presidente de la junta doña Leonor Yúfera Recuenco y como secretario el designado al comienzo de la reunión por los socios concurrentes (artículo 191 Ley de sociedades de Capital).

Contra esta resolución no cabe recurso (artículo 170.3 Ley de Sociedades de Capital).

Madrid, 30 de enero de 2025

El registrador mercantil XXII de Madrid;
- D. Antonio Holgado Cristeto.

DISA COMBUSTIBLES DE AVIACIÓN, S.L.U. (EN LIQUIDACIÓN)
ANUNCIO DE DISOLUCIÓN Y LIQUIDACIÓN

En cumplimiento de lo dispuesto en el artículo 369 de la Ley de Sociedades de Capital y 247.2.1º del Reglamento del Registro Mercantil, se hace público que, en fecha 31 de diciembre de 2024, el Socio Único de "DISA COMBUSTIBLES DE AVIACIÓN, S.L.U.", en liquidación, ha decidido proceder a la disolución y liquidación de la Sociedad, nombrando Liquidador Único a Don Bernabé Rodríguez-Pastrana Malagón mayor de edad, casado, de nacionalidad española, con domicilio a estos efectos en Madrid, Calle Río Bullaque nº 2, y provisto de D.N.I./N.I.F. 41.981.982-J, no existiendo a dicha fecha deuda pública, ni acreedores, ni dividendos pasivos pendientes, ni en su contra deudas u obligaciones exigibles, ni operaciones pendientes en el momento de disolverse, siendo coincidentes el inventario y el Balance Final de la Liquidación, que ha sido aprobado por su Socio Único y ha quedado de la siguiente manera:

Balance final de liquidación a fecha 31 de diciembre de 2024

Disa Combustibles de Aviación, S.L. (Sociedad Unipersonal)
BALANCE DE LIQUIDACIÓN AL 31 DE DICIEMBRE DE 2024
(Miles de Euros)

ACTIVO	Saldo al 31.12.2024	PATRIMONIO Y PASIVO	Saldo al 31.12.2024
		PATRIMONIO NETO	-
		FONDOS PROPIOS	-
		Capital	**3.000**
		Reservas	**746**
		Reserva Legal	385
		Otras reservas	361
		Resultados de ejercicios anteriores	**(3.746)**
		Resultado del ejercicio	-
ACTIVO CORRIENTE	-	**PASIVO CORRIENTE**	-
Deudores comerciales y otras cuentas a cobrar	-	**Acreedores comerciales y otras cuentas a pagar**	-
Clientes por ventas y prestaciones de servicios	-	Proveedores	-
Otros créditos con las Administraciones Públicas	-	Proveedores, empresas del grupo y asociadas	-
Inversiones en empresas del grupo y asociadas a corto plazo	-	Acreedores varios	-
Efectivo y otros activos líquidos equivalentes	-	Otras deudas con las Administraciones Públicas	-
Tesorería	-		
TOTAL ACTIVO	-	**TOTAL PATRIMONIO NETO Y PASIVO**	-

Madrid, a 31 de diciembre de 2024
El Liquidador Único de "DISA COMBUSTIBLES DE AVIACIÓN, S.L.U. (en Liquidación)",
D. Bernabé Rodríguez-Pastrana Malagón

GRAN MADRID

granmadrid@elmundo.es

ENTRE GATAS Y GATOS

La letrada Sofía Bienes rodeada de los perros que acuden a su spa de lujo, ubicado en la calle O' Donnell. E. M.

SOFÍA BIENES Su hotel de lujo para canes permite dejarlos los siete días de la semana y tiene servicios de peluquería y masajes

La abogada que ha creado el primer spa urbano para perros

ESTEFANÍA RUILOPE MADRID

Acaba de abrir, hace apenas dos meses, el primer hotel spa en el centro de Madrid, concretamente en la calle O' Donnell número 7, con una excelente acogida. Su fundadora, Sofia Bienes, estudió Derecho y AD y se inició en empresas de consultoría como El Corte Inglés o Mahou. Vivió una temporada en Marbella, donde incorporó como nuevo miembro de la familia a su perra Oliva, un teckel que hoy protagoniza el logotipo de su empresa, porque fue él quien hizo que se replanteara ciertos aspectos de su vida.

«Conecté con ella desde el primer día, tanto y a todos los niveles que, de alguna manera, algo cambió en mi vida. Me acompañaba a todas partes». Cuando regresó a Madrid surgió el problema de qué hacer con ella cuanto no podía llevarla con ella a sus viajes, y siempre andaba buscando el mejor lugar donde dejarla. «Las mejores opciones suelen estar a las afueras de Madrid, y son espacios dirigidos sobre todo a perros grandes, ya que necesitan mucho campo», explica. Así se percató de que no había un lugar en el centro para poder dejar a perros pequeños, porque, además, su grupo de amigos le dejaban a sus perros, porque su casa tiene un pequeño jardín, y a ella no le importaba cuidarles.

Sofía está en contra de que las mascotas pasen mucho tiempo solas en casa, «en Suecia, por ejemplo, han puesto una ley que no puedes dejarles solo en casa más de seis horas; de lo contrario te multan». Así que un buen día decidió lanzarse a la aventura, y dedicarse a ellas las 24 horas del día, al principio compaginando con su trabajo, pero en cuanto adquirió el local se centró al cien por cien en su empresa, que ya cuenta con seis empleados. «Durante dos años, mientras hacía el plan de negocio y buscaba local, compaginé ambos trabajos, pero al nacer el primer hotel urbano para perros de España, no sólo de Madrid, lo dejé todo», puntualiza. Y así, tras cuatro meses de reformas, vio la luz The Dog Hotel Spa. A sus 27 años confiesa no le da miedo ser empresaria porque, como ella misma dice, nunca se ha parado a pensar que fuera a salir mal: «He hecho un estudio de mercado y hoy hay muchos más perros en las ciudades, por eso es casi un servicio social». Por ahora desempeña todas las funciones de la empresa, pero reconoce que ha aprendido a delegar. El centro está ubicado en el barrio de Salamanca con vistas al parque de El Retiro, y su principal servicio es hotel 24 horas, que cuenta con 30 suites privadas donde los perros «pueden tener sus objetos personales, comer, tener su camita y hasta la medicación».

Además cuenta con un zona de spa donde se ofrecen servicios de peluquería y masajes, «incluso otros muy especializados como tinte de pelo o esmaltado de uñas». Ofrece también un servicio de guardería de día «disponible los siete días de la semana». Es partidaria de que los perros socialicen por salud y tengan actividad física mientras los dueños trabajan, por lo que «es una perfecta alternativa para que estén en forma y se desfoguen. Para ello, hacemos todo tipo de juegos».

Sofía reconoce que la alimentación ha sido el aspecto más complicado, porque tras varias reuniones y charlas con veterinarios para asesorarse bien, se ha dado cuenta que cambiar la alimentación a un perro no es recomendable, por eso ofrece que los dueños lleven la comida, o que digan la marca y ella la compra, pero siempre siguiendo su pauta alimenticia. También cuenta con un servicio de adiestramiento, para lo que dispone de un entrenador personal y un etólogo canino, «que es una especie de psicólogo». No hay un segundo que su espacio no esté vigilado por cámaras, y que los perros no encuentren acompañados por un profesional las 24 horas del día. El peso máximo que admite es de 13 kilos, porque perros con mayor tamaño podrían saltar las vallas de seguridad. Cierra las puertas a los humanos a las 20.00 horas para que los huéspedes se queden tranquilos y disfruten de su cena y paseo nocturno, y siempre realiza una prueba de adaptación, «porque es la manera de ver cómo se comporta y si es sociable».

ADN. EL HORARIO DE CHECK IN ES DE 8 A 20 HORAS ● ORGANIZA FIESTAS DE CUMPLEAÑOS ● ABRE LOS 365 DÍAS DEL AÑO Y EL PRECIO POR NOCHE ES DE 48 EUROS

EL CUBIL
ZABALA DE LA SERNA

Escriben con la luz

Aquel Madrid es un libro, o un librazo, de inmejorable título. Dentro se apila la nostalgia que su nombre sugiere. **José Antonio Escudero**, mi ilustre suegro, me lo ha puesto en suerte. Un préstamo de lujo. Viene vía **Miguel Ángel Aguilar**, presidente de la Fundación Diario Madrid. Prometo devolución, convirtiéndome así en el único idiota que devuelva un libro prestado. Hipnotizan las inmensas fotografías en blanco y negro que lo componen y a la vez concentran 50 años de Madrid (1921-1971), *Aquel Madrid*, sí. Se publicó en 2022 con motivo de la exposición que conmemoraba el medio siglo del cierre del Diario Madrid. Llevo un par de días recreándome en las imágenes retro de mi pueblo, parándome en los textos de **Andrés Trapiello**, **Carmen Martín Gaite**, **Javier Marías** o **Jesús Picatoste**.

Gastaba *el Pica* un aire de **Robert Mitchum** con su gabardina de detective privado, viejo lobo del periodismo. Firmó hace más de 20 años en collera con **José Vicente-de Juan** el epílogo de la obra , homenaje a los «fotógrafos del Madrid». O sea, del Diario Madrid, que jugaba en inferioridad de condiciones con el todopoderoso Pueblo, el vespertino de la Organización Sindical. Repasaba y elogiaba Picatoste aquella nómina de periodistas gráficos –**Manolo Urech**, **Fernando Wagner**, **Alejandro Barahona**...– bajo el título *Nuestros fotógrafos escribían con la luz*. Y pienso en los nuestros, en los de EL MUNDO, en el talentoso batallón de *maese* **García Pozo**; en los viajes con mi hermano **Pepe Aymá** en el aula del Volvo que horneó *Ya nadie dice la verdad* (El Paseíllo, tercera edición ya); en la bonhomía de **Antonio Heredia** –dueño del don para captar el momento exacto en que brota el toreo–; en el magistral último retrato de **Sergio Enríquez-Nistal** a **Albert Serra**; en aquella madrugada de sustos y risas en las cocheras del Metro con **Barbancho**; en las tardes de toros con **Ángel Navarrete** o **Javi Martínez** y algún arranque mío improcedente en la afilada hora del cierre. Nuestros fotógrafos también escriben con la luz. Y el pulso y el enfoque del periodista. Y cuando no disparan, olfatean desde la mesa la fotografía del día con **Concha** como zahorí imbatible.

Explicaba hace unas semanas en el IV Foro Internacional de Tauromaquia de Azores la importancia de la fotografía en la crónica, esa clave de bóveda que refuerza y sostiene el titular. Y contaba al auditorio la inmensa suerte que tengo de poder elegir la verónica, el natural, el trincherazo que han atrapado mis compañeros con su objetivo para hacerlo monumento, la viga maestra que sostiene el edificio de la crónica.

Aquel Madrid merecía pieza exclusiva, pero me perdí por el camino en este homenaje a nuestros fotógrafos, también imprescindible.

LA POSADA

LA VOZ DEL VINO EN KABUKI Tiene un don especial hacia el mundo del vino. Silvia Ortúñez (Olmedo, Valladolid) es la Head somelier del Kabuki, uno de los restaurantes japoneses más prestigiosos del país. Esta vallisoletana de 40 años se ha convertido en una de las figuras más reputadas del panorama nacional gracias a su sensibilidad por la vid, una niña despierta que ha trabajado duro para cumplir sus sueños

EL MUNDO
EL CORREO DE BURGOS
25 AÑOS 1999-2024
Viernes 14 de Febrero de 2025. Número: 9.155. Este periódico se distribuye conjunta e inseparablemente con EL MUNDO DE BURGOS

El parche temporal para recargar el bonobús no admite el pago en efectivo

El ITCL, vía contrato menor por 15.000 euros, resuelve en pocos días la alternativa que Movilidad dilataba por su «complejidad» ● Habrá 10 puntos físicos en los centros cívicos y otros espacios municipales y una web ● El PSOE sigue presionando al edil de Movilidad Pág. 2

ECB

LA PRIMERA IA PARA LIGAR EN LOS PUEBLOS Y CONTRA LA SOLEDAD

El aislamiento en los entornos rurales es una realidad cada vez más presente, máxime cuando se estima que un 20% de la población sufre soledad no deseada. Para hacer frente a esta situación, la plataforma 'Vente a Vivir a un Pueblo' ha lanzado CORA, una innovadora solución de Inteligencia Artificial diseñada para conectar a quienes se sienten solos y también para ayudar a los solteros a encontrar pareja sin tener que abandonar su hogar en el pueblo. Pág. 4

La plaza de Hortelanos se cierra al tráfico el lunes por la demolición del Mercado Norte

BURGOS

La plaza Hortelanos se cerrará al tráfico a partir del lunes 17 de febrero. El motivo es el inicio de las obras de demolición del Mercado Norte. Si bien aunque durante el primer mes de la actuación no se verán máquinas en el exterior del edificio, sí se realizará un vallado provisional en el área. Pág. 3

«Cuando nace sorda tu hija necesitas que alguien te diga que todo va a ir bien»

Pág. 8

CASTILLA Y LEÓN

Una orden de la Junta frena los macrocentros de refugiados que proyecta el Gobierno en la Comunidad

La nueva normativa de Familia paraliza el macrocentro de 448 plazas que se está construyendo en Salamanca e impide que los de Soria y Villablino en León tengan más de 120 y 60 plazas, respectivamente Pág. 11

PROVINCIA

El Cronicón de Oña sube a las tablas a residentes geriátricos de San Salvador

Pág. 4

El sistema temporal para recargar el bonobús no permite pago en efectivo

● El ITCL, vía contrato menor por 15.000 euros, resuelve en días la alternativa que Movilidad dilataba por su «complejidad» ● Habrá 10 puntos físicos en los centros cívicos y otros espacios municipales y una web

L. BRIONES BURGOS

El Instituto Tecnológico de Castilla y León (ITCL) brindará en apenas tres días la alternativa al actual sistema de recargas de tarjetas de bus urbano, una solución que el edil de Movilidad, José Antonio López, siempre ha calificado de «muy compleja» para justificar el retraso en su puesta en marcha y, en consecuencia, el mantenimiento del contrato con Prepay, la empresa encargada de tal labor que entraba en concurso de acreedores el pasado verano y acumula una deuda con el Ayuntamiento que -lejos de contenerse tras la quiebra- roza el millón de euros.

Así, un año después de detectar los primeros retrasos en los pagos, la compañía dejará de prestar el servicio y para brindar una «fórmula transitoria» que permita a los burgaleses recargar su bonobús hasta que se ponga en marcha un nuevo sistema definitivo se contrataban el pasado 12 de febrero -sí, este mismo miércoles- al ITCL por 15.000 euros.

En concreto, esta adjudicación permitirá que desde mañana sábado esta operación pueda realizarse en los siete centros cívicos de la ciudad y en la biblioteca Miguel de Cervantes en horario de mañana y tarde, de 9 a 14 y de 17.30 a 19.30 horas; en las dependencias actuales del Servicio de Movilidad y Transporte, en el antiguo edificio de Relaciones Laborales, de 8 a 15 horas; y en la sede central del Ayuntamiento, en la Plaza Mayor, tanto entre semana en idénticos tramos que los cívicos, como los sábados de 9 a 14 y de 17.30 a 19.30 horas. Además, «los burgaleses podrán seguir adquiriendo tarjetas nuevas también en los lugares citados y el sistema de compra será mediante carta de pago», precisaba el responsable político del área.

A estos puntos físicos se sumará la página, creada a tal fin, www.bonobur.aytoburgos.es. En ninguno de los casos mencionados la gestión podrá abonarse en efectivo. Solo se admitirá tarjeta de débito o crédito en los espacios presenciales y a través de la web también se permitirá pago por Bizum.

NUEVO CONTRATO, EN ABRIL

La puesta en marcha de la nueva red de recarga exigirá reforzar el personal en los centros municipales implicados. Una decena de auxiliares administrativos -vinculados al refuerzo general de la plantilla de Servicios Sociales- se encargarán de atender las demandas de los usuarios del transporte urbano.

Las quince máquinas instaladas en la ciudad que hasta ahora permitían introducir dinero en el bonobús dejarán de prestar servicio y se retirarán de la vía pública y del vestíbulo del Ayuntamiento. Tampoco se podrá recargar ya en comercios y estancos.

Este sistema provisional se mantendrá «como mucho» los dos próximos meses, estimaba López, tiempo que calcula podría tardar en funcionar el nuevo contrato de BonoBur cuyo expediente precisamente se aprobaba en la Junta de Gobierno Local. El concejal auguraba que la próxima semana podrían conocerse las empresas que aspiren a asumir la gestión de la red comercial de las tarjetas de transporte urbano, su distribución, venta, recarga, así como la información al usuario y la resolución de incidencias durante el próximo año.

Pese a su elevado importe, 137.422 euros, se ha optado por un procedimiento negociado sin publicidad (es decir, sin concurso público) al contemplar la ley en vigor este supuesto para trámites de urgencia y en los que la oferta sea limitada, para garantizar la máxima concurrencia. Este caso cumple ambos requisitos a juicio de los técnicos municipales que avalaban la modalidad indicada, pues el contrato está vinculado a la resolución del suscrito con Prepay.

Las quince máquinas de recarga repartidas por la ciudad dejarán de prestar servicio mañana. TOMÁS ALONSO

El nuevo acuerdo, con el que López pretende disponer de la nueva red comercial en abril, tendrá una vigencia de un año, no incluirá máquinas desatendidas al no poder amortizarse la inversión que requiere su compra en un periodo tan corto y exigirá al adjudicatario un aval bancario por importe de 1.500.000 euros, con el fin de garantizar las cantidades recaudadas a los usuarios.

En este caso, al igual que en el sistema temporal, la recaudación irá a parar directamente a las arcas municipales, según explicaba el responsable del Servicio de Movilidad y Transporte, para añadir que, además, la página web que entrará en funcionamiento desde mañana «nace con vocación de pervivencia».

Respecto a la recarga masiva de tarjetas en los últimos días, fruto de la incertidumbre sobre el mantenimiento del servicio, López quiso quitar hierro y negó que esta oleada implique un incremento de la deuda de Prepay -que es quien hasta el sábado recibe el dinero-, pues «a pesar de los dimes y diretes» la acreedora concursal que gestiona los activos y débitos de la empresa quebrada ha venido reintegrando al Ayuntamiento distintas cuantías por la realización de este trabajo de recaudación».

Temiño a López: «Baje en la siguiente parada de autobús y que suba un compañero más capaz»

El PSOE estima que la deuda roza el millón por la «incapacidad» del edil: «Reaccionan tarde y muy mal, porque no han hecho nada hasta que Prepay les ha dicho nos vamos»

M. CASADO BURGOS

No estaba previsto pero, tras la comisión de urgencia del servicio de Movilidad y Transportes del Ayuntamiento de Burgos, el representante del PSOE en la misma, Josué Temiño, ha estallado ante la «incompetente gestión del equipo de Gobierno» sobre el caso Prepay. El principal problema es que, ante la incertidumbre generada en la población usuaria del transporte urbano que se ha lanzado a recargar sus tarjetas, la deuda se ha ido incrementando. «De 850.000 euros ha subido ya a 928.000 euros e iremos viendo porque si en estos días hay mucha recarga subirá».

Para el PSOE es «incomprensible» que mientras otros ayuntamientos afectados como Tenerife o Córdoba, que buscó una alternativa un mes después de la entrada en concurso de Prepay, en Burgos no se haya hecho nada en cinco meses. «Mientras otros ayuntamientos han reaccionado con una velocidad vertiginosa, nosotros estamos a verlas venir hasta hoy, han reaccionado tarde y muy mal y no han hecho nada hasta que Prepay les ha dicho nos vamos», explicó.

La alternativa planteada por el concejal José Antonio López es improvisada y con muchas lagunas para el edil socialista. Por eso considera que es momento de que «el señor López baje en la siguiente parada de autobús y deje que se monte otro compañero más capacitado». Asegura que esta inacción «ha costado a la ciudad un millón de euros y ¿no hay nadie responsable?». A este respecto quiso aclarar que en la comisión de investigación ha quedado «contrastado que los socialistas en agosto de 2023 liquidamos la deuda del contrato anterior, así que esos 540.000 euros de gestión compartida, nada».

Sobre la alternativa de recarga que ha planteado el concejal de movilidad, José Antonio López, a partir del sábado consideran que es improvisada y limitada y cuestionan que pueda estar activa el sábado. «En cinco días se han sacado una plataforma para recargar la tarjeta del autobús y se ha negado a decidir el nombre de la empresa adjudicataria». El proceso no permitirá el pago en metálico algo que no gusta a la oposición por cerrar el paso a quienes sólo optan por esta vía.

Hortelanos se cierra al tráfico el lunes por la demolición del Mercado Norte

Se instalará un vallado provisional que irá variando / El tráfico rodado del pasaje de Radio Popular y de Plaza España no se verá afectado, pero sí el tránsito de peatones

V. MARTÍN BURGOS

La plaza Hortelanos se cerrará al tráfico a partir del lunes 17 de febrero. El motivo es el inicio de las obras de demolición del Mercado Norte. Si bien durante el primer mes de la actuación no se verán máquinas en el exterior del edificio, sí se realizará un vallado provisional en el área.

Así y una vez aprobado el estudio de seguridad y salud de la obra, el mismo lunes 17 se firmará el acta de replanteo. «Se trata del último trámite imprescindible para arrancar con la obra de demolición», señaló el vicealcalde Burgos, Manuel Manso, quien recordó que «la obra está financiada cien por cien por la Junta de Castilla y León».

El vallado provisional «será alterado en diversos momentos de la obra», pero no afectará a la circulación de los vehículos por el pasaje de Radio Popular ni por Plaza España. Sí que lo hará a nivel peatonal y es que «llegado el momento la zona de los soportales se cerrará al tránsito de personas», que deberán circular por la acera de Plaza España.

Será una vez finalice la demolición cuando «se instale el vallado definitivo» para arrancar con la obra del nuevo Mercado Norte. Cuando esto ocurra, la Plaza Hortelanos recuperará una pequeña parte de sus plazas de aparcamiento. «Serán muy pocas», señaló Manso.

Durante el primer mes del proceso de demolición, la empresa se encargará de desmontar el espacio por dentro. «Se recuperarán las máquinas de acondicionamiento técnico», explicó Manso, quien avanzó que «se instalarán en el jardín en altura de Plaza España para que den servicio al mercado provisional».

Exterior del Mercado Norte cuya última remodelación fue en 1999. SANTI OTERO

La empresa encargada de la demolición será la navarra Erri-Berri, que llevará a cabo los trabajos por 435.600 euros. La Junta de Gobierno aprobó la adjudicación del contrato en su reunión del 27 de diciembre. Diez licitadores se presentaron al concurso, que partía de un precio de 740.242, por lo que la baja ha sido del 41,15%.

El plazo de ejecución de los trabajos es de 4 meses, por lo que a mitad del presente año el emblemático edificio podría desaparecer por completo.

VELÓDROMO

Por otra parte, la junta de Gobierno también dio luz verde al proyecto de demolición del velódromo José Manuel Sedano.

La obra está supeditada a la aprobación del presupuesto de 2025, tal y como señaló la portavoz del equipo de Gobierno, Andrea Ballesteros, quien recordó que «por delante aún quedaría pendiente la aprobación de los pliegos y la licitación de la intervención para hablar de plazos de actuación».

El bar Orfeón abrirá sus puertas tras casi tres años de cierre

V. MARTÍN BURGOS

El bar Orfeón volverá a abrir sus puertas tras casi tres años cerrado. Ubicado en la calle San Lorenzo, una de las vías con más actividad hostelera del centro de Burgos, el local abrió sus puertas por última vez en septiembre de 2022. Ahora de la gestión se encargará la empresa HosteBurgos S.L., tal y como apuntó la portavoz del equipo de Gobierno, Andrea Ballesteros. Los nuevos propietarios pagarán al Ayuntamiento 1.600 euros al mes por un periodo de diez años.

Antes de abrir sus puertas será necesario acometer un acondicionamiento a fondo de las instalaciones, que carecen de maquinaria propia para hostelería y otros elementos necesarios para el negocio. Este era uno de los requisitos del pliego de condiciones.

El equipo de Gobierno ha impulsado esta licitación de los locales de hostelería que concesiona el Ayuntamiento de Burgos, igual que se ha hecho con la cafetería del Fórum o en el mandato pasado con el antiguo Polisón, reabierto como Riviera, al inicio del paseo de El Espolón.

Y es que la Administración local quiere lograr reactivar la media docena de locales con los que cuenta en la ciudad y que actualmente no cuentan con actividad. Así, tal y como avanzó Ballesteros los próximos objetivos serán el ubicado en el barrio de San Cristóbal y el bar de Fuentes Blancas.

El arreglo de la filtración de aguas en Villatoro arrancará en agosto

La CHD ha enviado la resolución favorable del proyecto, pero ha reducido el espacio de intervención a la mitad

V. MARTÍN BURGOS

El arreglo de las filtraciones de agua en el barrio de Villatoro ya tiene fecha de inicio. Será el 1 de agosto. Esa es al menos la previsión del concejal de Urbanismo, Manuel Manso. El también vicealcalde de la ciudad afirmaba que el Ayuntamiento de Burgos acaba de recibir el visto bueno de la Confederación Hidrográfica del Duero (CHD) al proyecto de canalización.

El informe que «llegó miércoles» lo hace con «algunas condiciones» y es que, tal y como señaló Manso, la resolución es «aún inicial» porque «debe someterse al trámite de audiencia, que tiene un plazo de quince días».

En este sentido, el 'popular' avanzó que «el Ayuntamiento de Burgos no tiene pensado realizar ninguna alegación a la propuesta de resolución» a pesar de que el documento limita el espacio de actuación marcado inicialmente en el proyecto.

Y es que aunque en un principio el objetivo de la Administración local pasaba por actuar en un espacio cercano al kilómetro de longitud, finalmente «las obras se llevarán a cabo en algo menos de 500 metros», señaló.

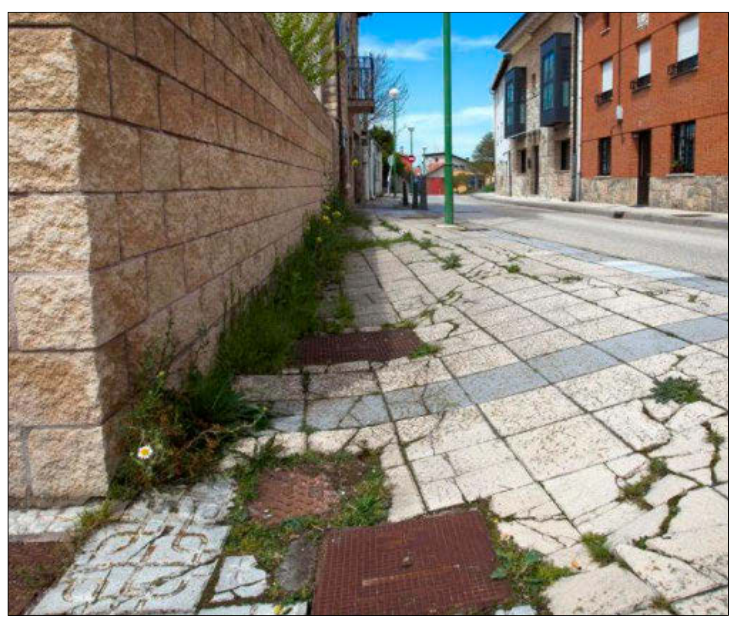

Estado de las calles del barrio. TOMÁS ALONSO

A pesar de la reducción del área de intervención, el proyecto mantiene la creación de dos pozos de captación y bombeo de agua, necesarios para poner solución a los problemas de las filtraciones de agua que viene sufriendo el barrio burgalés desde hace años.

De esta manera, una vez finalice el periodo de alegaciones, Manso prevé que la autorización definitiva llegue unas semanas después, lo que supondría contar con menos de un mes efectivo de desarrollo de obras antes de que inicie la «ventana» de tiempo en la que la CHD permite desarrollar este tipo de actuaciones y que va del 1 de agosto al 31 de marzo.

INFORME ANUAL

Así y una vez arranquen las obras, el Ayuntamientode Burgos deberá finalizarlas en seis meses. Posteriormente, la CHD ha exigido al Consistorio burgalés que «desarrollemos un informe anual que recoja el comportamiento de las aguas tras las obras», algo que «entendemos» porque «si hacemos algo es para saber que funciona» y que «da solución al problema», tal y como aseveró el responsable de Urbanismo.

La iniciativa se presentó oficialmente ayer en la localidad burgalesa de Castrojeriz. ECB

ENLACE AL CANAL
x.com/byneontelegram
O escanea el código QR.

La primera IA para ligar en los pueblos y contra la soledad

CORA ES LA PRIMERA INTELIGENCIA ARTIFICIAL CREADA CONECTAR A QUIENES VIVEN EN SOLEDAD EN LOS PUEBLOS

Permite conversar con otras personas sobre temas cotidianos y también facilitar el contacto entre solteros del mundo rural que buscan pareja sin renunciar a su estilo de vida

BURGOS

El aislamiento en los entornos rurales es una realidad cada vez más presente, máxime cuando se estima que un 20% de la población sufre soledad no deseada y en los pueblos este problema se agrava por la falta de oportunidades para socializar por la despoblación. Para hacer frente a esta situación, la plataforma 'Vente a Vivir a un Pueblo' ha lanzado CORA, una innovadora solución de Inteligencia Artificial diseñada para conectar a quienes se sienten solos y también para ayudar a los solteros a encontrar pareja sin tener que abandonar su hogar en el pueblo.

El proyecto se presentó ayer en la Plaza Mayor de la localidad burgalesa de Castrojeriz en un acto que contó con la presencia de su impulsor, Ramón Pradera, la presentadora de televisión Luján Argüelles y la diputada provincial responsable del área de Reto Demográfico, Susana Díez Martínez.

Ramón Pradera, creador de CORA, explicó que la idea surgió tras años recorriendo la España rural. «Este es un proyecto que va a conseguir revitalizar los entornos rurales a través de la energía del amor», aseguró. Pradera destacó que fueron los propios vecinos de los pueblos quienes le hicieron ver la necesidad de una iniciativa como esta y recuerda que «cuando me marchaba de un pueblo, muchos vecinos me decían que a ver si creaba algo para la gente que estaba sola en los pueblos, que eran muchos los que sentían la soledad». «Les hemos escuchado y hemos creado CORA» que, pronostica, podría «revolucionar la vida en los pueblos».

La conocida presentadora Luján Argüelles también quiso respaldar el proyecto, destacando su impacto social ya que, a su juicio, «hay que empezar a preocuparse más por las personas. Vivimos en una sociedad que habla mucho de sostenibilidad pero que no cuida la sostenibilidad emocional de las personas. CORA es un proyecto que estoy convencida ayudará tanto a las personas que se sienten solas como a las que quieren encontrar pareja sin tener que irse del pueblo». Además, recordó su experiencia en el programa «Granjero busca esposa» y señaló que «la gente de los pueblos es pura, tiene una mirada limpia. Eso hizo que aquel programa triunfara y seguro que va a ser un elemento de éxito para CORA».

Por su parte, la Diputada de Reto Demográfico, Susana Díez, subrayó la importancia de este tipo de iniciativas en un territorio como Burgos, que con 371 es la provincia con más municipios de España. «Hay mucha gente que en los pueblos está muy sola. Se han perdido muchos bares en pueblos pequeños que eran un lugar vital para socializar. Por eso un proyecto como CORA es fundamental en estos tiempos».

En la mesa redonda también participó Cristina Izquierdo, una de las primeras personas en registrarse en CORA. Izquierdo, organizadora del Festival Internacional de Mujeres Creadoras en Covarrubias, destacó la necesidad de fomentar la interacción entre los habitantes de los pueblos. «Es más necesario que nunca fomentar las relaciones entre personas para dar vida a los pueblos. Hay mucha gente que está muy sola cuando cierra la puerta de su casa y no tiene con quién hablar. Esta app seguro que les va a ser de gran ayuda», pronosticó

ASÍ FUNCIONA CORA

A través de la plataforma 'Vente a Vivir a un Pueblo', cualquier persona puede registrarse pulsando sobre el corazón verde en la web. La IA tiene dos objetivos. Por un lado, conectar a quienes viven en soledad en los pueblos para que puedan conversar con otras personas sobre temas cotidianos y por otro, facilitar el contacto entre solteros del mundo rural que buscan pareja sin renunciar a su estilo de vida.

Además, CORA no solo está dirigida a los habitantes de los pueblos. También pretende atraer a urbanitas interesados en interactuar con personas que viven en el medio rural, ya sea para compartir charlas o encontrar pareja en un ambiente distino a la ciudad.

Actualmente, el proyecto se encuentra en fase de inscripción y se espera que esté operativo a pleno rendimiento en un mes. Para darlo a conocer, se ha puesto en marcha la CORAVAN, una furgoneta que recorrerá España durante 2025 promoviendo la iniciativa en distintas localidades. En su primera semana de ruta, ha pasado por pueblos de Segovia y Burgos como Sebúlcor, Cantalejo, Covarrubias, Lerma, Pedrosa de Río Úrbel y Castrojeriz y ha logrado ya más de 1.500 registros en pocos días. Los responsables del proyecto esperan alcanzar los 10.000 inscritos a finales de febrero.

El Cronicón de Oña sube a las tablas a residentes geriátricos de San Salvador

La preparación durará diez días antes de la recreación el 27 de febrero en la residencia

JORGE ÁLVAREZ BURGOS

La asociación cultural de recreaciones históricas 'Cronicón de Oña', con la colaboración de al menos 15 usuarios de la residencia 'San Salvador', convocan una edición de 'La historia que nos une' que se celebrará entre los días 17 y 27 de febrero.

Las representaciones tendrán que ver con la historia de Castilla y de Oña, con la presencia de el rey Sancho II de Castilla, la Reina Munia, el rey Sancho III de Castilla, condes, soldados y monjes benedictinos.

Berta Tricio, miembro de la Junta Directiva de la Asociación 'El Cronicón de Oña' ha afirmado que muchos de los participantes son asistentes a la edición que se celebra en agosto, residentes del antiguo hospital geriátrico que hoy es la residencia, gestionada por la Diputación de Burgos.

Se elaborarán talleres creativos dirigidos por el departamento de Terapia Ocupacional entre los días 17 y 21, donde conocerán el contexto de la historia de Castilla, qué se va a representar y el material que se utilizará entre escudos, coronas y estandartes castellanos. La próxima semana, entre el lunes 24 y el martes 25, los participantes conocerán el texto, que les permitirá trabajar la memoria para una realizar una pequeña representación. El miércoles ensayarán la puesta en escena, presentarán sus personajes y el trabajo desarrollado en los talleres.

Se clausurarán las jornadas el jueves 27, junto a actores y actrices de 'El Cronicón' harán una pequeña recreación, realizarán una pequeña danza y compartirán sus experiencias y recuerdos de la historia de la localidad. Posteriormente se celebrará una merienda medieval.

Inmaculada Sierra, diputada y responsable del Área de Acción Social de la Diputación de Burgos, ha felicitado el trabajo de la asociación «para que tenga más visibilidad a lo largo del año» y del proyecto «para que las residencias sean un lugar de vida, de interacción social y de acompañamiento» y que «los residentes recuperen parte de la memoria»

La próxima edición de 'El Cronicón', que narra la historia del pueblo de Oña, se celebrará entre 13 y 17 de agosto en el monasterio de San Salvador.

Sierra y Tricio, del 'Cronicón de Oña', con su traje medieval. SANTI OTERO

x.com/byneontelegram

Crece la demanda del servicio de salud mental joven que tiene lista de espera

Ansiedad y problemas de gestión emocional están entre los casos más comunes

MARTA CASADO BURGOS

El servicio de salud joven de la concejalía de Medio Ambiente y Sanidad y el área de Juventud ha visto incrementada su demanda en los últimos años. Especialmente desde 2020 tras la adhesión a este servicio de la Universidad de Burgos a través de la Facultad de Ciencias de la Salud.

Entre octubre de 2023 y octubre de 2024, llegaron un total de 229 solicitudes de ayuda psicológica de jóvenes entre los 14 y los 30 años. De ellas se han atendido, en un programa pautado de siete sesiones de una hora de duración cada una, a 123 usuarios. Y hay una lista de espera que el pasado mes de enero se situó en 22 personas.

Este servicio, en marcha desde hace 28 años, cuenta con los actuales gestores desde octubre de 2023 y constatan un aumento de la demanda. «Hay una tendencia al alza en el número de peticiones que nos llegan pero también la labor de difusión tiene mucho que ver», señala Iván Santamaría. Se mantiene el convenio entre la entidad que presta el servicio, el Ayuntamiento y la Facultad de Ciencias de la Salud por un importe de 145.000 euros, a 45.000 euros por contrato. Lo que el concejal de Medio Ambiente quiso dejar claro es que «vistos los datos y ante el incremento de demanda y la existencia de lista de espera, se estudiara incrementarlo», señaló Carlos Niño.

La ansiedad es la principal causa por la que los usuarios reclaman apoyo psicológico del servicio. Se da en el 37% de los usuarios mientras que el 36% presentan problemas de gestión emocional en la manera en la que tienen de relacionarse con lo que piensan o siente que afecta a su vida.

También se abordan situaciones más complejas como trastorno de conducta alimentaria, depresión, pensamientos suicidas, problemas de estudio, de pareja o casos puntuales de violencia de género. «Este recurso no es un sustituto para casos terapéuticos que se ven en terapia privada o pública, sabemos que muchos requieren más sesiones pero este es un primer acceso fácil a estas terapias, es un primer contacto», señala Santamaría.

Carlos Niño, María Ángeles Martínez, Mila del Campo, Beatriz Martínez e Iván Santamaría. ECB

De los casos tratados entre octubre de 2023 y octubre de 2024 destacan que el 8% tiene problemas en el entorno familiar y otro tanto tiene problemas de adaptación. En éste último caso esta relacionado con «los problemas de jóvenes que acaban de instalarse en Burgos o empiezan una carrera nueva», explicó al respecto la psicóloga del servicio de salud joven, Beatriz Martínez.

Y es que precisamente esa cercanía con la Universidad desde 2020 permite una visibilidad entre la población universitaria, que supone gran parte de las personas atendidas. El 77% son mujeres y el 41% son usuarios entre los 18 y los 21 años que son los años en los que se inician en el grado universitario. Sólo el 10% son menores de edad, es decir, tienen entre 14 y 17 años.

«Desde la Universidad nos preocupaba el trabajo en el bienestar emocional y con este convenio pudimos impulsar este servicio en el que uno de los pilares principales es la atención psicológica invidualizada que no habría sido factible si no es por esta colaboración», señaló al respecto la decana de la Facultad de Ciencias de la Salud María Ángeles Martínez. El servicio de salud mental joven del Ayuntamiento presta consulta en las instalaciones universitarias del Hospital Militar en horario de mañana y en el Cívico de San Juan, la sede de la concejalía de Juventud, en horario de tarde.

El servicio plantea, tras una primera toma de contacto con el usuario, una terapia de siete sesiones de una hora de duración cada una y se convocan con una periodicidad de 15 días entre sesión y sesión. «Sólo atendemos con cita previa y lo primero que hacemos es una entrevista inicial para recogida de información y establecer un vínculo terapéutico y una batería de cinco test que en la última sesión volvemos a pasar lo que nos permite evaluar el proceso».

Para lograr esa cita previa los usuarios deben ponerse en contacto con los psicólogos que gestionan el servicio a través del correo electrónico *serviciosaludjoven@aytoburgos.es*.

Romo propone un Plan de Salud municipal para coordinar actuaciones

M. CASADO BURGOS

El concejal del PSOE, José Maria Romo, ha propuesto la necesidad de poner en marcha un Plan de Salud Municipal para coordinar acciones en una materia donde «el PP debe trabajar con rigor y criterio, no basta con que parezca que hacen cosas, hay que hacerlas». En este sentido recordó que la concejalía de Sanidad «es mucho más que cementerio, control de colonias felinas o la perrera».

En ese sentido recordó que el Ayuntamiento tiene competencias en Sanidad que no son «proyectos faraónicos» pero Romo reivindicó su importancia. En concreto abordó las solicitudes de los centros de salud en las reuniones de los consejos de salud de zona. «Hemos logrado que menos de la mitad de estos consejos puedan reunirse con una frecuencia mínima, por debajo de la normativa, y se han derivado peticiones de los centros de salud al Ayuntamiento que llegan a las concejalías pero ahí mueren, de ahí no pasan, y no se hace nada».

Entre las solicitudes, desde recortar la maleza en el García Lorca, la cesión de una parcela municipal para ampliar el Centro de Salud de Los Cubos o la limpieza de hojas en el acceso al de Santa Clara. También recomiendan acciones saludables para su población de atención como parques biosaludables y de calistenia en Las Torres, un mejor acceso a la ayuda a domicilio que detectan que no llegan en López Sáiz o actuar contra la soledad no deseada así como tarjetas para aparcar en las visitas que los profesionales sanitarios realizan a domicilio. «La alcaldesa quiere dejar su huella con una placa a la entrada o salida del túnel, cree que esta propuesta faraónica puede tapar el vacío absoluto en las competencias municipales como la de salud».

La Fundación Síndrome de West organiza un encuentro en el CREER

BURGOS

El Centro de Referencia Estatal de Atención a Personas con Enfermedades Raras y sus Familias (Creer), del Imserso, acoge este fin de semana el Encuentro de familias de la Fundación Síndrome de West. La Fundación Síndrome de West ha organizado, en colaboración con el CREER, una reunión de familias en un espacio común de convivencia para poder conocerse mejor y compartir experiencias de ayuda mutua, en charlas y actividades adaptadas, con el objetivo de mejorar la calidad de vida de los afectados, detalla a través de un comunicado. Durante el encuentro, se llevarán a cabo talleres específicos dirigidos a padres y cuidadores, en los que se abordarán estrategias para afrontar el día a día con niños afectados por esta patología. Además, profesionales médicos y terapeutas especializados impartirán sesiones informativas sobre los últimos avances en el tratamiento y manejo del Síndrome de West, con especial énfasis en el papel de la fisioterapia, la terapia ocupacional y las intervenciones farmacológicas.

El Síndrome de West es una epilepsia que se presenta en 1 de cada 4.000 niños, a la edad de entre los 4 y 10 meses de vida, que se acompaña de espasmos, junto con un característico trazado en el electroencefalograma (hipsarritmia) y de retraso o detención en el desarrollo psicomotor.

Presentación del Vehículo Integral de Documentación (VIDOC) en Lerma. ECB

Sacarse el DNI y el pasaporte en 10 minutos en los pueblos

La Policía Nacional presenta en Lerma su nuevo Vehículo Integral de Documentación para realizar trámites en un único desplazamiento

BURGOS

La Policía Nacional de Burgos ha presentado este jueves en la Plaza Mayor de Lerma su nuevo Vehículo Integral de Documentación (VIDOC). Se trata de un recurso que supone una mejora del servicio a la ciudadanía al garantizar un ahorro de tiempo y recursos. Está dotado de tecnología de última generación, que permite una mayor eficiencia en la producción de documentos oficiales, cuya expedición es compleja al estar dotados de certificados digitales, imprescindibles ya en todos los ámbitos.

Hasta la fecha, eran necesarios al menos dos viajes para efectuar el trámite de obtención o renovación del DNI en zonas rurales. Con este nuevo servicio, se reduce a un único desplazamiento, ya que este vehículo permite emitir un documento en apenas diez minutos, por lo que los ciudadanos no necesitarán pasar por los tres trámites habituales hasta ahora en las unidades móviles (un día para la huella, un día para la impresión en una comisaría y un día para la entrega).

Las VIDOC también tienen la capacidad de expedir pasaportes, trámite que hasta la fecha sólo se podía realizar en la comisarías y unidades de Documentación, igualando en posibilidades a los núcleos poblacionales que no disponen de infraestructura de Policía Nacional.

Las VIDOC prestarán servicio de lunes a viernes de manera ordinaria. La Comisaría Provincial fijará con la antelación necesaria los lugares y fechas del desplazamiento en coordinación con los ayuntamientos, que confeccionarán la relación de ciudadanos con cita para la obtención de los documentos que precisen.

El servicio a enfermos y personas con movilidad reducida se seguirá prestando con normalidad con el sistema de atención anterior, en el que el personal policial se desplaza al lugar del ciudadano para confeccionarle el DNI. Este nuevo sistema ofrece un servicio más rápido, más eficiente y más amplio al ciudadano. La presentación de este vehículo en Lerma ha contado con la presencia, entre otros, del subdelegado del Gobierno, Pedro Luis de la Fuente, el comisario jefe provincial, Jesús Nogales y la alcaldesa de la villa ducal, María del Carmen Castrillo.

El PSOE acusa al PP de abandonar las torres de vigilancia de incendios

BURGOS

El portavoz socialista de Medio Ambiente en las Cortes de Castilla y León, José Luis Vázquez, acusó en Burgos al presidente autonómico, Alfonso Fernández Mañueco, de abandonar las torres de vigilancia de incendios forestales con el objetivo de privatizar el servicio. Según explicó, 14 de las 29 torres en la provincia carecen de personal, lo que supondría la supresión de 30 plazas de agentes forestales. Entre ellas, se encuentra la de Santo Domingo de Silos, a pesar del grave incendio forestal que afectó a la comarca del Arlanza en 2022.

Vázquez desmintió al consejero de Medio Ambiente, Juan Carlos Suárez-Quiñones, y aseguró que «se están cayendo las torres», insistiendo en que la Junta busca sustituirlas por una red de cámaras operadas a distancia. Criticó que mientras otras comunidades refuerzan sus sistemas de vigilancia, en Castilla y León se desmantela el servicio público. Además, denunció la falta de profesionalización de los parques de bomberos en la comunidad y apeló a las diputaciones provinciales y la Junta. Concluyó que la emergencia climática exigirá cada vez más bomberos profesionales y que no se puede seguir retrasando su implantación. En ese sentido, la portavoz socialista en la Diputación, Nuria Barrio, lamentó que Burgos esté a la cola en cuanto a la profesionalización de los parques de bomberos, con 19 integrados por voluntarios, pese a las reiteradas promesas del equipo de gobierno del Partido Popular.

AYTO. DE VILLASANDINO

Información pública relativa al expediente de autorización de uso excepcional en suelo rústico y licencia urbanística respecto al proyecto para instalación de infraestructura para Estación Base de Telefonía móvil, en la parcela 21249 polígono 518 del término municipal de Villasandino, formulada por American Tower España SAU.

En este Ayuntamiento se está tramitando expediente de autorización de uso excepcional en suelo rústico y licencia urbanística a favor de D. José María Torronteras Pascua, en representación de la empresa AMERICAN TOWER ESPAÑA SLU respecto del proyecto para instalación de infraestructura para Estación Base de Telefonía móvil en la parcela 21249 polígono 518, referencia catastral 09477A518212490000OB de Villasandino (Burgos)

En cumplimiento de lo dispuesto en el artículo 25 de la Ley 5/1999, de 8 de abril, de Urbanismo de Castilla y León y artículo 307.3 del Decreto 22/2004, de 29 de enero, por el que se aprueba el Reglamento de la Ley de Urbanismo de Castilla y León, se procede a abrir un periodo de información pública por plazo de veinte días hábiles a fin de que cualquier interesado pueda formular las alegaciones que considere oportunas.

1.- Órgano que acuerda la información pública: Alcaldía.

2.- Expediente sometido a información pública: Instalación de infraestructura para Estación Base de Telefonía móvil en parcela 21249 polígono 518 de Villasandino.

3.- Promotor: American Tower España SAU.

4.- Localización de las obras: Parcela 21249 polígono 518 de Villasandino.

5.- Duración del periodo de información pública: veinte días hábiles, a contar desde el siguiente al de la publicación del último de los anuncios en el Tablón de Anuncios del Ayuntamiento, Boletín Oficial de Castilla y León y diario "El Correo de Burgos".

6.- Lugar, horarios y página web de consulta de expediente: Secretaria del Ayuntamiento de Villasandino sito en Plaza Mayor nº 1, martes y jueves de 10:00 a 14:00 horas y portal de transparencia del Ayuntamiento ubicado en la sede electrónica del Ayuntamiento (https://villasandino.sedelectronica.es)

7.- Lugar y horario de presentación de alegaciones: Registro General del Ayuntamiento de Villasandino en el horario previsto en el punto anterior y en la sede electrónica del Ayuntamiento.

En Villasandino, a 23 de enero de 2025.
El Alcalde
Fdo. Ángel Mesón Miguel

SANTI OTERO

EXCELENTE ACOGIDA DE 'CRUCE DE DAMAS'

A punto de alcanzar la tercera edición de su primera novela en menos de un mes, la fiscal delegada de violencia de género en Castilla y León, María Boado, presentó ayer *Cruce de damas* en la librería Hijos de Santiago Rodríguez. Arropada por el también fiscal y escritor Fernando López Recio, Boado compartió su incipiente y exitosa experiencia literaria mientras desgranaba los entresijos de un intenso thriller judicial que arranca en la localidad burgalesa de Oña, a principios de la década de los 90, con una terrible agresión sexual.

El 7% de las viviendas a la venta se apalabraron en menos de una semana

En Burgos las ventas son de por sí más lentas que en el resto del país y en el último trimestre se evidencia mayor moderación en la compraventa

BURGOS

El mercado inmobiliario en la provincia de Burgos ha experimentado una ligera desaceleración en las ventas exprés, que son aquellas operaciones en las que un alojamiento ofrecido en el mercado inmobiliario se vende en menos de una semana. Según un estudio del portal Idealista, el 7% de las viviendas vendidas en la provincia durante el cuarto trimestre de 2024 encontraron comprador en menos de siete días, lo que supone un descenso respecto al 8% registrado en el mismo periodo de 2023.

En la capital burgalesa, la tendencia ha sido similar, con un 9% de ventas exprés en 2024, frente al 11% del año anterior. Aunque la variación no es drástica, estos datos si reflejan que el mercado inmobiliario se está comportando de forma algo más pausada en comparación con el ejercicio anterior.

Los datos del estudio realizado por Idealista muestran que la provincia de Burgos se mantiene por debajo de la media nacional del 12% en cuanto a operaciones cerradas en menos de una semana. En otras zonas del país, el fenómeno de las ventas exprés sigue siendo más pronunciado, especialmente en capitales como Granada (21%) y Valencia (19%), o en grandes mercados como Madrid (17%) y Barcelona (15%).

En el conjunto de las provincias, Granada (20%) y Madrid (17%) encabezan el ranking de ventas exprés, mientras que en otras zonas como Ciudad Real y Cáceres el porcentaje apenas alcanza el 4% y 5% respectivamente. El estudio de idealista ofrece una visión detallada del comportamiento del mercado inmobiliario en España y destaca cómo la rapidez en la venta de viviendas varía significativamente según la zona, reflejando las particularidades de cada mercado local.

MÁS TIEMPO PARA VENDER

El informe de idealista detalla que la mayoría de las viviendas vendidas en Burgos durante el cuarto trimestre de 2024 permanecieron en el mercado durante periodos más largos. Un 15% de las transacciones se cerraron entre una semana y un mes, mientras que el 25% tardó entre uno y tres meses.

32%

Espera. En el mercado burgalés, la mayoría de las viviendas, un 32%, tardan en venderse entre los tres meses y un año

La mayor parte de las viviendas, un 32%, se vendieron entre los tres meses y el año, y el 21% permaneció en venta más de un año antes de concretar la operación.

Este comportamiento sugiere un mercado donde las operaciones requieren más tiempo, ya sea por una menor presión compradora o por precios que necesitan ajustes para cerrar la venta con rapidez.

Una tendencia de estabilización

A pesar de la reducción de las ventas exprés en Burgos, el informe de idealista indica que, a nivel nacional, este fenómeno se ha mantenido estable en los últimos años, con una media del 12% en 2023 y 2024. Sin embargo, en Burgos, la caída del 8% al 7% marca una tendencia a la moderación en la velocidad de compraventa.

DISPARIDAD EN LA REGIÓN

En Castilla y León, la incidencia de las ventas exprés presenta diferencias significativas entre provincias, reflejo de un mercado inmobiliario con distintos ritmos. Soria encabeza la lista con un 15% de viviendas vendidas en menos de una semana, por encima de la media nacional del 12%. Ávila y Zamora, con un 13% y 10% respectivamente, han experimentado un aumento en este tipo de operaciones en el último año. En el otro extremo, Burgos (7%) y Palencia (6%) registran una menor rapidez en la compraventa, lo que indica un mercado más pausado. En León, Salamanca y Segovia, el porcentaje se sitúa entre el 6% y el 9%, mientras que Valladolid alcanza el 9%, en una posición intermedia. Estas diferencias muestran que, mientras en algunas provincias las viviendas encuentran comprador en pocos días, en otras la venta sigue un proceso más prolongado.

Cruz Roja celebra su 150 aniversario en la provincia con una gala el 20 de febrero

Se reconocerá la labor de quienes han formado parte de su historia y se entregarán premios basados en los principios de la organización

BURGOS

Cruz Roja en Burgos celebrará el próximo jueves, 20 de febrero, la Gala de su 150 aniversario de fundación en la provincia con una ceremonia que tendrá lugar en el Auditorio del Fórum Evolución y que será un homenaje a todo el voluntariado, a la ciudad y su provincia, a la sociedad burgalesa y a todos los que han formado parte de la historia de la ONG.

Durante la Gala se hará un repaso a estos 150 años de historia y se reconocerá a voluntarios, socios, empresas, entidades que forman parte, directa o indirectamente de Cruz Roja en Burgos. También habrá un espacio para hablar del recorrido y experiencias de algunos de los voluntarios que han estado recientemente en la zona afectada por la DANA.

En esta línea, para reconocer el trabajo y la constancia de los que forman parte de Cruz Roja en Burgos se va hacer entrega de siete premios que corresponden a cada principio de la entidad: Humanidad, Unidad, Carácter Voluntario, Imparcialidad, Neutralidad, Independencia y Universalidad.

En la actualidad, la organización da respuesta a desempleados o en precariedad laboral, infancia, jóvenes, mujeres en dificulta social, personas con discapacidad, personas con problemas de salud, personas en situación de extrema vulnerabilidad, inmigrantes, mayores y cuidadores, personas reclusas y exreclusas, población en general y solicitantes de asilo y refugio, además de actividades de sensibilización para todas las personas y las emergencias.

En datos, esto se traduce con unos resultados en el año 2024 de casi 128.000 respuestas, un total de 10.757 usuarios y más de 91.000 intervenciones. Destacan la operativa de Cruz Roja en toda la provincia con once asambleas comarcales en Miranda de Ebro, Aranda de Duero, Briviesca, Belorado, Lerma, Roa de Duero, Villarcayo, Villasana de Mena, Salas de los Infantes y Melgar de Fernamental.

SALAS DE LOS INFANTES

LA JUNTA ADJUDICA LAS OBRAS DE LA VARIANTE POR 9,8 MILLONES

La Consejería de Movilidad y Transformación Digital ha adjudicado las obras de la variante de Salas de los Infantes, en Burgos, por valor de 9.873.240,27 euros, un contrato que se firmará en marzo y, si no hay recursos, los trabajos comenzarán en este segundo trimestre del año. Esta intervención tiene un plazo de ejecución de 36 meses y culminará conectando directamente la carretera autonómica CL-117 con la N-234. El objetivo es reducir el tráfico que atraviesa la localidad de Salas de los Infantes -que actualmente supera los 2.000 vehículos/día, con un porcentaje elevado de pesados-, por lo que esta intervención mejorará la seguridad vial. / **EUROPA PRESS**

Colegiados burgaleses en la protesta en Madrid. ECB

PROTESTA

RECHAZO MÉDICO EN MADRID AL BORRADOR DEL ESTATUTO MARCO

La profesión médica burgalesa mostró u rechazo al borrador del Estatuto Marco presentado por el Ministerio de Sanidad. Una representación de médicos de Burgos participó en la protesta frente al Ministerio en Madrid, con miles de profesionales de toda España. El Colegio de Médicos de Burgos apoya la negociación de un Estatuto Marco propio que reconozca el liderazgo del médico en la asistencia sanitaria y cree que el borrador ignora a los médicos y aplica métodos coercitivos que dificultan la gestión del talento. Los médicos advierten que sin diálogo, el clima laboral y la calidad asistencial podrían deteriorarse.

Un momento de la protesta ante la Subdelegación. ECB

REIVINDICACIÓN

CSIF 'CONFÍA' EN QUE EL ACUERDO DE MUFACE SEA UNA REALIDAD

CSIF reunió ayer a un grupo de funcionarios ante la Subdelegación del Gobierno en Castilla y León para exigir la materialización del acuerdo de Muface, cuya tercera licitación concluye el 4 de marzo. El sindicato destacó que su presión ha logrado que el Gobierno abandone su inmovilismo, aunque mantiene la alerta hasta que el acuerdo sea definitivo. Además, denuncia a las aseguradoras por deficiencias en la atención a los mutualistas. En la protesta también se ha reclamado el abono inmediato del 0,5% de subida salarial pendiente de 2024 y la negociación de mejoras para 2025, como la oferta de empleo público y la jubilación parcial.

«Cuando nace sorda tu hija necesitas que alguien te diga que todo va a ir bien»

Patricia es socia de Aransbur, la asociación especializada en niños, que acaba de abrir delegación en Aranda de Duero

Patricia, en el centro, posa en Aranda con las responsables de Aransbur. ECB

LORETO VELÁZQUEZ ARANDA

Cuando nació su hija hace cuatro años, el diagnóstico llegó a los pocos minutos. El bebé presentaba hipoacusia neurosensorial severa bilateral. En palabras más llanas, era sorda. «Cuando nace tu hija y es sorda, necesitas que alguien te diga 'todo va a ir bien', 'tranquila', porque te quedas en shock, no sabes dónde ir, qué hacer», explica la madre, Patricia Esteban.

Su primer contacto fue con la asociación de personas sordas de Aranda de Duero y la Ribera, APSAR. «Como es de personas adultas, me derivaron a Burgos, a Aransbur, la Asociación de Familias de Personas Sordas, y fue una salvación. Nos dieron toda la información y, desde entonces, no nos han soltado la mano», agradece.

El camino, hasta ahora, ha sido largo, difícil e intenso, pero, afortunadamente, su hija fue operada en Salamanca por la Seguridad Social y ahora cuenta con unos implantes cocleares que le han cambiado la vida. «La audición no llega de forma inmediata, necesita de mucho trabajo logopédico y de una exhaustiva rehabilitación auditiva. Te van cambiando la programación poco a poco y empiezas a ver los cambios al año», afirma, a sabiendas de que, si todo va normal, ya no tendrán que operarla más. «A los 7 años le cambiarán los aparatos, pero ya es solo en la parte externa».

El primer implante se lo pusieron a los 2 años y el segundo, a los 3. Patricia recuerda con nitidez el momento en el que su pequeña dijo 'mamá' por primera vez. «Lloré de felicidad». Hoy la menor puede «oír», a su manera, gracias a la tecnología, y ha comenzado a hablar. «Estos niños van con un poco de retraso en este sentido porque su memoria auditiva es más baja, pero está bien, está feliz y vamos avanzando», celebra, agradecida también al apoyo que está recibiendo en el colegio Fernán González. «Al principio teníamos dudas por el hecho de ser un colegio ordinario, pero Fernán González tiene un equipazo y se está volcando».

Aunque la asociación llevaba años queriendo expandirse a la Ribera, Patricia ha jugado un papel clave para lograr, por fin, abrir la ansiada delegación arandina de la Asociación de Familias de Personas Sordas de Burgos. «Cuando nosotros empezamos, íbamos a Burgos dos tardes a la semana. Por suerte, yo trabajo en Pascual, que es una empresa familiarmente responsable y me ha dado todo tipo de facilidades, pero el hecho de tener que ir a Burgos todas las semanas no está al alcance de todas las familias, tanto por trabajo como por dinero, medios y por los propios niños y hermanos. Hacía falta una delegación aquí», defiende.

«HAY SALIDA»

Por ello, anima a todos los padres de niños con problemas de sordera a unirse a la asociación Aransbur. «Somos muchos, pero no estamos unidos y eso tiene que cambiar por el bien de nuestros hijos. Aquí recibirán mucha más ayuda y, sobre todo, asesoramiento y cercanía. Yo, cuando nació, estábamos súper perdidos y, gracias a Aransbur, pudimos dar los pasos que necesitábamos, como, por ejemplo, la operación. A mí me dijeron: 'si te hablan de Salamanca, no lo pienses y firma'. Y así lo hice, firmé casi sin saber qué conllevaba, pero tenían razón, acortamos plazos y nos han salvado».

En la puesta en marcha de la delegación, Patricia contó con un aliado indispensable: el concejal de Servicios Sociales y Barrios, Andrés Gonzalo. «Coincidimos normalmente en el parque y, un día, me acerqué y le conté lo que nos pasaba. Sin pensarlo, se vino con nosotros a Burgos, en mi coche, con mis niños y mi marido, para conocer la asociación, y cuando volvimos, me dijo: 'esto tiene que estar en Aranda'. Le estaremos siempre agradecidos porque, hasta ese momento, nadie nos había escuchado».

Aunque la asociación brinda servicios indispensables para el desarrollo del menor, como logopedia o terapias, Patricia insiste en la importancia de la conexión entre las familias afectadas por esta discapacidad. «Cuando te pasa algo así, necesitas estar con otros padres que también lo están viviendo, necesitas ver que hay salida, y la hay», anima emocionada.

ACTIVIDADES ESTE FIN DE SEMANA PARA TODOS

La nueva delegación estará operativa en Aranda de forma presencial todos los martes, de 16:00 a 19:00 horas, en un espacio cedido por el Ayuntamiento de Aranda en el edificio de Las Francesas. Para celebrar la inauguración y darse a conocer, Aransbur celebrará este fin de semana un programa abierto a todas las familias que quieran participar.

El viernes habrá cuentacuentos y juegos en familia, y se inaugurará la exposición 'Accesibilidad frente al silencio', que estará durante dos semanas. El sábado, a las 12:00 horas, habrá una visita guiada que, aseguran, merece la pena. Además, habrá juegos para niños y, para los mayores, una interesante charla sobre la deficiencia auditiva con una advertencia clara: "Cada vez hay más personas con problemas de audición por malos hábitos, como un uso excesivo de cascos o música muy alta".

Arranca la investigación por el caso Ortuño en Aranda

Presidirá el proceso la concejala de Obras

LORETO VELÁZQUEZ ARANDA

Aranda ha constituido la comisión especial que investigará si en la renuncia de la concejala de Sentir Aranda, María de las Viñas Ortuño, hubo, como ella denuncia, situaciones de acoso, persecución, faltas de respeto e irregularidades en la gestión.

Como primer paso, tras conformar de la comisión especial, se ha procedido a la elección de la presidenta, mediante votación en la que ha resultado elegida la concejala de Obras, Ana María Hervás.

En el Pleno, tanto Sentir Aranda como Podemos-Izquierda Unida y Ciudadanos optaron por la abstención.

La marcha de María de las Viñas Ortuño pilló a todos por sorpresa. Era la portavoz del equipo de gobierno y uno de los pilares de Sentir Aranda en el Ayuntamiento. Sin embargo, el 14 de enero dijo 'basta'. En un rotundo escrito que registró en el Ayuntamiento lamentaba «los gritos, las faltas de respeto y las desautorizaciones ante funcionarios públicos». La concejala culpaba expresamente al alcalde, Antonio Linaje, asegurando que había vivido alguna «situación de miedo», pero también dejaba críticas visibles para sus ya ex compañeros, Guillermo Leal y Belén Esteban, a la que responsabilizaba de irregularidades en la gestión. Según explicaba, tuvo un desagradable enfrentamiento con la concejala de Deportes, hoy responsable de Personal, cuando Belén Esteban insistió en la importancia de seguir contando con una trabajadora que no había aprobado el proceso para alcanzar la categoría de auxiliar administrativo, asegurando que «no la quería perder».

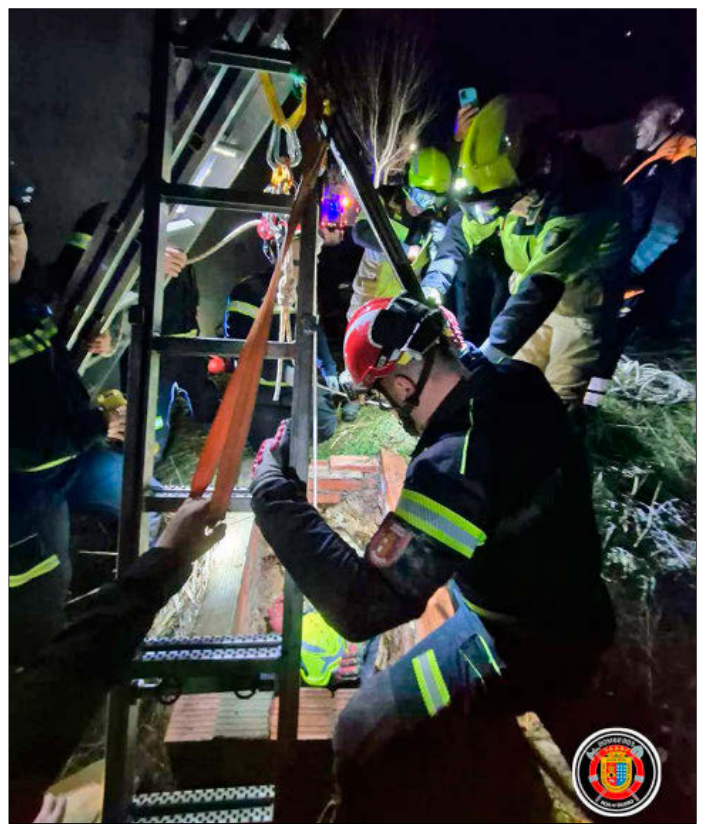

ECB

RESCATADA TRAS CAER A UNA BODEGA SUBTERRÁNEA

Tremendo susto el que vivió ayer por la noche una mujer en Olmedillo de Roa. Tras merendar con unos amigos fue a dar un paseo. La sorpresa llegó cuando al querer hacer una foto se situó encima de una loseta fina de hormigón que tapaba una zarcera. La placa se partió y la vecina cayó sin remedio en un agujero de más de 8 metros. Como consecuencia del impacto se rompió el fémur y el tobillo y ha tenido que ser operada. Por suerte, los amigos fueron en su búsqueda y se encontraron el móvil tirado en el suelo junto al agujero. "Le ha salvado que no se quedó inconsciente", asegura un bombero de Roa que participó en el rescate. Ellos fueron los que junto a los bomberos de Aranda montaron un complicado dispositivo de poleas para un rescate que fue todo un éxito.

Los extranjeros remontan la población y superan por primera vez los 200.000

● La llegada de 16.000 personas de otros países amortigua la caída y permite a Castilla y León crecer un 0,3% ● La cifra de españoles se apea de los 2,2 millones ● La sangría es imparable en León y Zamora, con nuevos mínimos

ESTHER NEILA VALLADOLID

Castilla y León remonta su población y lo hace en exclusiva gracias a la llegada de migrantes, que por primera vez superan los 200.000. Su entrada amortigua la caída de residentes españoles en la Comunidad, que se apea del listón de los 2,2 millones de personas con esta nacionalidad.

Los últimos datos del INE, que ayer publicó su Estadística Continua de Población con datos a enero de 2025, certifican un ascenso global de los residentes en Castilla y León. La subida no es tan intensa como en el resto del país, pero es un ascenso al fin y al cabo en una tierra acostumbrada al declive demográfico. La nueva cifra aúpa la población hasta las 2.397.889 personas, tres décimas más que hace un año. En el conjunto del España el incremento se triplica (un 0,9%) para alcanzar un balance de récord, por primera vez por encima de los 49 millones de personas.

En el último año todas las autonomías aumentaron su población excepto Extremadura (junto a Aragón, las únicas con peor comportamiento que Castilla y León). En la otra punta de la tabla, Comunidad Valenciana, Madrid y Cataluña lideran los incrementos de residentes, tanto en valores absolutos como en porcentaje, con subidas del 1,8%, 1,7% y 1,3%, respectivamente.

En términos absolutos, Castilla y León ha ganado 6.207 vecinos en los últimos doce meses. Se aleja así de su suelo histórico (registrado en 2022, año que arrancó con 2,375 millones) y se queda a las puertas de recuperar el nivel previo a la pandemia. Falta un millar de personas para volver a la cifra registrada en enero de 2020, cuando la población se situó por primera vez por debajo de los 2,4 millones de 'paisanos'.

Por provincias, la población sube en todas las de Castilla y León excepto en León y Zamora, que vuelven a registrar sus mínimos históricos. Se mantiene así el patrón de una sangría continuada por el Oeste. Ambas integran el grupo de las siete provincias del país que mermaron su cifra de población, donde figuran Córdoba, Badajoz, León, Zaragoza, Jaén, Zamora y Cáceres.

Por el contrario, las que más aportan al incremento de población en esta Comunidad son Valladolid (3.137 nuevos residentes en el último año) y Burgos (otros 2.273 más). El incremento porcentual en ambas es de seis décimas, sólo superado por Segovia (la única que crece al ritmo nacional, con el 0,9% de subida).

Bajando al detalle por nacionalidades, ¿de dónde sale ese saldo positivo de más de seis mil personas en Castilla y León? De la migración. Hay 16.000 nuevos residentes de nacionalidad extranjera. Y su entrada compensa con creces la pérdida de españoles (10.126 menos en un año), corrigiendo el signo del balance demográfico.

En total, la cifra de personas llegadas de otras nacionalidades alcanza las 200.468. El crecimiento anual es del 8%, superior a la media española (con el 5%, hasta los 6,85 millones de extranjeros en todo el país).

Sobre el total de la población, los procedentes de otros países ganan peso en Castilla y León y copan ya el 8% de todos los residentes en la Comunidad. Esa variación acerca un poco la proporción a la media nacional, donde la cuota es notablemente más elevada: el 14% de la población residente en el país tiene un 'pasaporte' distinto al español.

Ese porcentaje sólo es alcanzado aquí en Segovia (el 15% de sus residentes tienen nacionalidad extranjera) y rozado por Soria (el 13%). Las siguientes con mayor peso de extranjeros son Burgos (el 11% de su población), Ávila (el 10%), Valladolid (8%), Palencia (7%) y Salamanca (7%). Cierran la lista León (6%) y Zamora (6%). Es decir, las que tienen más dificultades para sostener sus cifras de población son aquellas donde la migración tiene un peso más reducido.

La autonomía con mayor tasa de extranjeros es Baleares (el 21%), seguida de Valencia y Cataluña (ambas con el 19%) y Madrid (con el 17%).

En el conjunto de España, las principales nacionalidades de entrada en el país en el último trimestre fueron la colombiana, la venezolana y la marroquí, por ese orden. En Castilla y León se mantienen las dos primeras, con Colombia y Venezuela como los dos principales países de origen pero es Perú el que completa el podio.

▶ÁVILA. Ávila registra 160.615 residentes, al ganar 152 en un año (0,1%). Descienden los de nacionalidad española hasta los 145.311 (-859, un -0,6%) mientras suben los extranjeros, con 15.304 (1.011 nuevos, un 7%)

▶BURGOS. Burgos es, junto a Valladolid, la que más residentes aporta al incremento autonómico, con 2.273 nuevos en el último años. La subida es del 0,6% hasta una población total de 362.013 personas.

En concreto, son 322.934 españoles (-683, caen dos décimas) y 39.079 de con otras nacionalidades (2.956 más, un 8%).

▶LEÓN. León mantiene su declive de población. Junto a Zamora, es la única que pierde residentes. Tiene 446.857, una cifra que vuelve a batir su propio mínimo provincial. La pérdida es de 945 personas (-0,2%) en

PASA A **PÁGINA SIGUIENTE**

EVOLUCIÓN DE LA POBLACIÓN POR COMUNIDADES

	2024			2025 (Datos provisionales)			VARIACIÓN	
Comunidad	Española	Extranjera	Total	Española	Extranjera	Total	Absoluta	Porcentual
Com. Valenciana	4.349.683	969.602	**5.319.285**	4.368.492	1.045.804	**5.414.296**	95.011	*1,79%*
Com. de Madrid	5.885.537	1.123.731	**7.009.268**	5.934.589	1.190.994	**7.125.583**	116.315	*1,66%*
Cataluña	6.568.039	1.444.192	**8.012.231**	6.600.783	1.518.767	**8.119.550**	107.319	*1,34%*
Murcia, Región de	1.326.998	241.494	**1.568.492**	1.334.056	250.745	**1.584.801**	16.309	*1,04%*
Baleares	971.041	260.727	**1.231.768**	979.484	264.910	**1.244.394**	12.626	*1,03%*
Total nacional	42.117.413	6.502.282	**48.619.695**	42.225.636	6.852.348	**49.077.984**	458.289	*0,94%*
La Rioja	277.450	46.734	**324.184**	278.459	48.656	**327.115**	2.931	*0,90%*
Canarias	1.909.402	329.352	**2.238.754**	1.919.514	338.705	**2.258.219**	19.465	*0,87%*
Com. F. de Navarra	592.442	85.891	**678.333**	593.747	89.778	**683.525**	5.192	*0,77%*
Castilla - La Mancha	1.866.529	237.904	**2.104.433**	1.868.034	252.227	**2.120.261**	15.828	*0,75%*
País Vasco	2.013.099	214.585	**2.227.684**	2.014.648	225.465	**2.240.113**	12.429	*0,56%*
Princ. de Asturias	949.269	60.330	**1.009.599**	946.492	67.620	**1.014.112**	4.513	*0,45%*
Cantabria	546.091	44.760	**590.851**	545.272	48.114	**593.386**	2.535	*0,43%*
Andalucía	7.779.071	852.791	**8.631.862**	7.779.706	883.469	**8.663.175**	31.313	*0,36%*
Galicia	2.550.552	155.281	**2.705.833**	2.542.901	172.523	**2.715.424**	9.591	*0,35%*
Castilla y León	**2.207.547**	**184.135**	**2.391.682**	**2.197.421**	**200.468**	**2.397.889**	**6.207**	*0,26%*
Ávila	146.170	14.293	**160.463**	145.311	15.304	**160.615**	152	*0,09%*
Burgos	323.617	36.123	**359.740**	322.934	39.079	**362.013**	2.273	*0,63%*
León	422.751	25.051	**447.802**	419.085	27.772	**446.857**	-945	*-0,21%*
Palencia	148.369	9.694	**158.063**	147.278	11.087	**158.365**	302	*0,19%*
Salamanca	307.034	20.518	**327.552**	305.509	22.551	**328.060**	508	*0,16%*
Segovia	135.050	21.570	**156.620**	135.029	22.955	**157.984**	1.364	*0,87%*
Soria	78.922	11.151	**90.073**	78.427	11.772	**90.199**	126	*0,14%*
Valladolid	487.950	37.166	**525.116**	487.833	40.420	**528.253**	3.137	*0,60%*
Zamora	157.684	8.569	**166.253**	156.015	9.528	**165.543**	-710	*-0,43%*
Aragón	1.160.156	191.435	**1.351.591**	1.161.868	190.762	**1.352.630**	1.039	*0,08%*
Extremadura	1.011.453	43.228	**1.054.681**	1.006.897	46.101	**1.052.998**	-1.683	*-0,16%*

FUENTE: INE

EL MUNDO

VIENE DE **PÁGINA ANTERIOR**
2024.

Bajan los nacionalizados españoles, hasta los 419.085 (-3.666, pierde el -0,9%) sin que la entrada de extranjeros pueda compensarlo (27.772 residentes de otros países, 2.721 nuevos, el 10%).

▶PALENCIA. Palencia araña dos décimas para situarse con 158.365 residentes, que son 302 más que hace un año.

La cifra de españoles cae hasta los 147.278 (-1.091, un -0,7%) y la de extranjeros sube hasta los 11.087 (gana 1.393, el 13%).

▶SALAMANCA. Salamanca registra 328.060 personas, al ganar 508 en un año, que representan una subida mínima de dos décimas.

Esta provincia computa 305.509 de nacionalidad española (resta 1.525 en un año, -0,5%) y 22.551 de otras procedencias (suma 2.033 en un año, el 9%).

▶SEGOVIA. Segovia es la que en términos relativos se anota el mayor incremento de población: sus 157.984 residentes representan una subida comparable a la media española, también del 0,9%. Incorpora en un año a 1.364 nuevos residentes.

Segovia se queda prácticamente con la misma cifra de españoles, 135.029 (una mínima variación, con 21 personas menos) y eleva sus vecinos de otros países hasta un total de 22.955 (1.385 nuevos, el 6% en un año).

▶SORIA. La cifra de población repunta por la mínima en Soria : sube una décima, al acoger a 126 nuevos residentes, que elevan su dato hasta las 90.199 personas.

Soria retrocede hasta los 78.427españoles (-495 menos, el -0,6%) pero avanza en extranjeros hasta un total de 11.772 (entran 621 en un año, el 5%).

▶VALLADOLID. Valladolid acoge a 3.137 nuevos residentes en el último año y registra 528.253 personas, que suponen un incremento del 0,6% en un año.

La provincia vallisoletana resiste con una cifra de españoles muy similar a la del año pasado, un total de 487.833 (pierde sólo 117 en doce meses) y acoge a un total de 40.420 extranjeros (acoge a 3.254nuevos en un año, el 8%).

▶ZAMORA. Zamora, en números rojos junto a León, se queda con 165.543 residentes, que es la menor cifra de su serie histórica. Pierde 710 personas en el último año, que representan un descenso del 0,4%.

Los españoles residentes en Zamora son 156.015 (resta 1.669, el -1,1%) mientras la población procedente de otros países aumenta hasta las 9.528 (añade 959, el 10%, una ganancia insuficiente para compensar la pérdida de nacionales en esta provincia).

Pablo Lago, Carmen González y Miguel Ángel Cortés, ayer, en el Salón de Grados de la Facultad de Derecho. PHOTOGENIC

«El sistema político no ha sido capaz de diseñar políticas activas de inmigración»

La catedrática Carmen González afirma que es «clave» un diagnóstico y el exsecretario de Estado Miguel Ángel Cortés pide «una gestión ordenada»

E. LERA VALLADOLID

«El sistema político español no ha sido capaz de diseñar políticas activas de inmigración que se basen en un diagnóstico previo sobre qué necesita el país y sobre cómo integrar esa inmigración ». Así se expresó ayer Carmen González Enríquez, catedrática de ciencia política en la Universidad Nacional de Educación a Distancia (UNED) e investigadora principal del Real Instituto Elcano, minutos antes de participar en un nuevo encuentro del Foro Sociedad Civil y Política titulado *Inmigración: problema y oportunidad* en la Universidad de Valladolid.

En esta línea, aseguró que es «clave» que el régimen político hubiera realizado una evaluación sobre qué tipo de inmigración se busca y cómo asegurar que su acogida e integración en España no cause, como está ocurriendo ahora, la aparición de grandes bolsas de pobreza y de mayor desigualdad en la sociedad.

En el acto, moderado por el director de EL MUNDO DE CASTILLA Y LEÓN, Pablo Lago, también participó Miguel Ángel Cortés, director de la Fundación Iberoamericana Empresarial y exsecretario de Estado para la Cooperación Internacional y para Iberoamericana, quien señaló que «el problema de la inmigración es actual, pero no es nuevo y siempre ha sido problemático». No obstante, sostuvo que España se encuentra en una posición ventajosa: «Si la comparamos con otros países europeos u occidentales, tiene una situación muchísimo mejor gracias a su pertenencia a la comunidad iberoamericana».

Cortés puntualizó que la facilidad para la doble nacionalidad de los hispanoamericanos facilita una integración más fluida. «Es una migración que se integra muy bien y no percibo que haya problemas especiales», apostilló.

El exsecretario de Estado reconoció que la inmigración requiere «una gestión ordenada», dado el alto nivel de bienestar social en los países europeos. «Cualquier persona que viene aquí tiene unos derechos que suponen un gasto grande en sanidad, en educación, acceso a la vivienda, etcétera. Y , por lo tanto, no puede ser algo sin límite».

De igual forma, aprovechó su participación en este foro para realizar una reflexión histórica: «Hace 50 años lo que había era casi tres millones de españoles que estaban fuera; habían tenido que emigrar, principalmente, a países europeos más prósperos y apenas había 200.000 extranjeros en España». Contrastó esta situación con la actual, donde «hay más de dos millones de españoles que están viviendo fuera porque encuentran mejores condiciones de trabajo. También hay muchísimos que viven en el extranjero, pero que tienen la nacionalidad española, sobre todo, en Hispanoamérica».

En este contexto complejo, abogó por «un debate sosegado y reflexivo», lejos de «soluciones simplistas» que proponen «los populistas de un lado y de otro». «Es un tema muy complejo –continuó– donde hay que tener en cuenta muchas cosas, como las consideraciones demográficas, económicas, servicios sociales y públicos».

Miguel Ángel Cortés señaló el papel positivo de la inmigración ante el envejecimiento de la población española y la necesidad de mano de obra. «Es una solución porque los españoles nacidos en España están disminuyendo. Necesitamos personas que trabajen, que coticen a la seguridad social, que paguen impuestos...». Por este motivo, celebró el aumento de la población hasta superar los 49 millones. «Está claro que es un sitio atractivo para mucha gente».

En el cierre de su exposición insistió en la importancia de la integración y la adaptación a los valores y normas de la sociedad española, poniendo ejemplos de problemas surgidos en otros países europeos. «En una sociedad hay que vivir de acuerdo con las reglas de esa sociedad. Nosotros hemos prosperado porque somos una sociedad democrática con un Estado de Derecho, con una separación de poderes, con libertad de expresión, con separación de la religión de la política, con igualdad entre hombres y mujeres, y sin discriminaciones de ningún tipo».

Creada una cátedra para difundir León como cuna del parlamentarismo

LEÓN

El presidente de la Fundación Castilla y León y de las Cortes Autonómicas, Carlos Pollán, y la rectora de la Universidad leonesa, Nuria González, firmaron ayer el convenio para la creación de la Cátedra Extraordinaria de Parlamentarismo que busca el desarrollo de actividades de formación, docencia, análisis, investigación y transferencia para consolidar a la ciudad de León como referente en la materia.

«Es una manera más de concederle la importancia que merece el hecho histórico de que fuese aquí, en León, donde se celebraron las primeras Cortes», subrayó Pollán sobre una iniciativa que se materializa como el fruto de dos años de trabajo previo y que pretende «dar continuidad a otros proyectos que ya se han llevado a cabo relacionados con León como cuna del parlamentarismo, como la creación de un espacio museístico en San Isidoro o la grabación del podcast *La Contrahistoria*, que acumula más de 60.000 descargas, con León y el parlamentarismo como tema central», informa Ical.

La rectora incidió en que la puesta en marcha de la cátedra contribuirá a "profundizar en el conocimiento del parlamentarismo desde todos los ángulos posibles, combinando el rigor académico con la vocación de servicio».

IDENTIDAD

La Fundación para la Promoción de los Valores y la Identidad de Castilla y León, adscrita a la Consejería de la Presidencia, ha recibido una cuantía de 1,3 millones de euros para asumir el gasto de funcionamiento ordinario de la entidad que ya organiza 12 conciertos en la noche del 22 de abril con motivo del Día de la Comunidad –23 de abril–.

El consejero de Economía y Hacienda y portavoz de la Junta de Castilla y León, Carlos Fernández Carriedo, defendió ayer que las actividades que se organizan desde esta entidad no se solapan con las impulsadas desde la Fundación Castilla y León de las Cortes y garantizó que ambas direcciónes están en contacto para trabajar de forma paralela, informa Europa Press.

En concreto, según la orden aprobada en el Consejo de Gobierno de este jueves, los actos previstos por esta Fundación se desarrollarán en todas las capitales de provincia, además de Aranda de Duero, Miranda de Ebro y Ponferrada, con motivo del Día de la Comunidad.

Una orden de la Junta frena el macrocentro de refugiados con 448 plazas de Salamanca

Familia publica una normativa para centros de personas vulnerables que impide que los de Soria y Villablino, con 200 plazas previstas, superen las 120 y las 60, respectivamente

RICARDO GARCÍA VALLADOLID

Los planes del Gobierno de España de establecer un centro de acogida en las instalaciones de la antigua residencia propiedad de la Junta de Castilla y León San Juan de Sahagún de Salamanca se han visto truncados por, precisamente, una orden del Ejecutivo autonómico que tumba la creación de estas instalaciones o, más bien, el uso que se les pretende dar.

Así lo dio a conocer ayer la consejera de Familia e Igualdad de Oportunidad, Isabel Blanco, durante la rueda de prensa posterior al Consejo de Gobierno. Preguntada acerca de este macrocentro de refugiados, con una previsión de 448 plazas, Blanco desveló que desde el pasado mes de noviembre hay en vigor una orden, de la cual no había constancia, que impide un centro de estas características.

En concreto, la consejera señaló que el Boletín Oficial de Castilla y León publicó el pasado 7 de noviembre una orden de su departamento, de 28 de octubre, por la que se establecen los requisitos mínimos y específicos de autorización de los centros para personas en situación de vulnerabilidad y entre los que se incluye el previsto por el Gobierno en Salamanca.

En este sentido el propio documento, consultado por este periódico, recoge que «la orden se aplicará a todos los centros para personas en situación del vulnerabilidad ubicados en Castilla y León», a lo que añade que «se entenderá por personas en situación de vulnerabilidad las personas que necesitan un recurso de alojamiento temporal, entre otras, las personas sin hogar y las personas y familias con origen migrante que tienen dificultades para el acceso normalizado a las ayudas y/o están en el sistema de acogida de protección internacional y temporal».

Por lo tanto, las 448 plazas previstas para este macrocentro de Salamanca exceden las 120 que la Consejería de Familia establece como tope máximo en los municipios de más de 20.000 habitantes. «En Castilla y León se atiende a todas las personas con dignidad, con una atención de calidad, y eso es lo que se pretende con esa orden», aseguró Blanco durante su intervención.

Además, en este sentido, la consejera afeó que el Ejecutivo central, en este caso el Ministerio de Inclusión, Seguridad Social y Migraciones, no haya informado ni tengan conocimiento oficial y se hayan enterado por los medios de comunicación. «Ya estamos acostumbrados a las imposiciones», apostilló.

Tras darse a conocer la existencia de esta orden de Familia que limita las características que deben tener los centros destinados a la atención de las personas vulnerables, surgen algunas dudas acerca de si afecta o no a aquellos que ya existen o cuya construcción está en proceso, como el centro para 203 refugiados que actualmente se está construyendo en Soria u otro con 200 plazas en la localidad leonesa de Villablino.

Isabel Blanco, Julio López Revuelta y Carlos Fernández Carriedo, a su llegada a la rueda de prensa. ICAL

En este caso, y atendiendo a la orden publicada en el Bocyl, el centro de la capital soriana estará limitado, al igual que el de Salamanca, a un máximo de 120 plazas por estar ubicado en un municipio de más de 20.000 habitantes. El documento, no obstante, es más restricitivo con el de Villablino, municipio de menos de 10.000 habitantes que marca un tope de 60 plazas.

Desde la Consejería de Familia e Igualdad de Oportunidades confirman que, como la orden afecta al servicio y no a las instalaciones, cuando las obras concluyan los centros de Soria y Villablino deberá pedir autorización y, para conseguirla, deberán cumplir con los requisitos establecidos, entre ellos un máximo de 120 plazas para el soriano y de 60 para el leonés.

La orden también aclara que con estos requisitos «se trata de pasar de grandes centros y albergues a centors más reducidos y a viviendas integradas en la comunidad», ya que «los grandes centros favorecen la despersonalización, el trato grupal y uniforme, la distancia, la segregación y el aislamiento social».

CARRIEDO PIDE QUE EL SMI Y LAS RENTAS BAJAS NO TRIBUTEN

El portavoz de la Junta y consejero de Economía y Hacienda, Carlos Fernández Carriedo, defendió ayer que los trabajadores que cobren el Salario Mínimo Interprofesional (SMI), fijado en 1.184 euros brutos al mes, y las rentas más bajas no tributen, y evitó «hurgar» en la «herida» abierta a su juicio en el seno del Gobierno en torno a que por primera vez las personas que lo cobre tengan que pagar el Impuesto sobre la Renta de las Personas Físicas (IRPF).

En la comparecencia posterior al Consejo de Gobierno, Fernández Carriedo no desaprovechó la ocasión para desde la ironía asegurar que no iba a hacer un «ejercicio de discutir» con la vicepresidenta, Isabel Blanco, sentada a su lado este jueves, pese a ser lo «habitual» en el Consejo de Ministros, tras el cruce de declaraciones entre la vicepresidenta y ministra de Trabajo, Yolanda Díaz, y la portavoz del Ejecutivo central, Pilar Alegría.

Al respecto, Fernández Carriedo aseguró que existen «varias alternativas» para evitar que las personas que cobren el SMI, que aumenta este año un 4,4%, tengan que tributar en el IRPF por primera vez. De esta forma, planteó la posibilidad de elevar el mínimo exento, pero también aumentar los tramos más bajos del impuestos o reducir los tipos de gravámenes en cada uno, entre otras posibilidades, informa Ical.

Blanco pide consenso en las Cortes con la ley de violencia de género

VALLADOLID

La vicepresidenta de la Junta y consejera de Familia e Igualdad de Oportunidades, Isabel Blanco, pidió ayer al Grupo Socialista, en especial, consenso en las Cortes para aprobar el proyecto de ley de atención integral a las víctimas de violencia de género en Castilla y León, una vez que se remitió a la Cámara con el acuerdo social.

De esa manera se pronunció, en la rueda de prensa posterior al Consejo de Gobierno, ante el acuerdo que para aprobar esta ley ha ofrecido el nuevo secretario general electo del PSOE en Castilla y León Carlos Martínez, al que recordó que ya en un pleno del pasado mes de diciembre el presidente de la Junta llamó al acuerdo de los grupos, en especial al socialista, informa Ical.

«El objetivo y el deseo de la Junta es que se apruebe por unanimidad, con el apoyo de todos», expresó Blanco, que resaltó como el proyecto de ley cuenta con el consenso social surgido de las entidades y asociaciones del tercer sector y con los preceptivos informes del Consejo Consultivo.

No obstante, afeó que después de la apelación del presidente al consenso el Grupo Socialista registrara en las Cortes una proposición de ley contra la violencia de género en Castilla y León, si bien apuntó al trabajo de los grupos para que la norma, sobre la base del texto de la Junta, se apruebe con el máximo acuerdo.

Aunque no se pronunció expresamente sobre si el Grupo Socialista debe retirar su propuesta, sí indicó que hay un texto para la negociación, a la vez que defendió el carácter «pionero» de una norma que amplía el concepto de violencia de género a la vicaria, digital o allegados a la víctima.

También, la proposición de ley socialista, que presentó a los medios de comunicación su portavoz, Luis Tudanca, extiende el concepto de violencia hacia las mujeres y en todos los ámbitos en los que puedan ser agredidas o acosadas.

SIN NUEVAS LEYES

Por otra parte, la Junta descarta remitir a las Cortes un proyecto de ley de derechos y garantías de las personas al final de la vida por entender que no da tiempo a su aprobación dado que se está en el último año de la legislatura y la Cámara se tendría que disolver a primeros de 2026, en caso de celebrar los comicios cuando corresponden, como manifiesta Alfonso Fernández Mañueco.

El consejero de Economía y Hacienda y portavoz del Ejecutivo, Carlos Fernández Carriedo, alegó «el escenario temporal» para no aprobar en este momento una ley de garantías para los enfermos temporales, después de que el miércoles los grupos de PP y VOX rechazaran en las Cortes la toma en consideración de la proposición de ley socialista.

Fernández Carriedo, a preguntas de los periodistas, argumentó que están de acuerdo en garantizar la mejor atención sanitaria y social a los pacientes pero apuntó a que se está en la recta final de la legislatura e incluso recordó que en este día de hace tres años los castellanos y leoneses estaban votando, informa Ical.

Por ello, estimó que se tienen que centrar en los proyectos que tienen más avanzados en la tramitación interna, como son los diferentes informes preceptivos a los órganos de control antes e que una normativa llegue al Consejo de Gobierno.

Familia movilizará 1.800M€ contra la soledad no deseada de los mayores

La Junta aprueba la 'Estrategia de Mayores' para garantizar un envejecimiento activo y saludable y combatir el aislamiento social en los castellanos y leoneses de más de 65 años

R. G. VALLADOLID

El Consejo de Gobierno de la Junta celebrado ayer aprobó la nueva 'Estrategia de Mayores' de Castilla y León, un plan que se desarrollará entre 2025 y 2027 y que movilizará unos 1.800 millones de euros para garantizar un envejecimiento activo y saludable y combatir la soledad no deseada y el aislamiento sociales en las personas mayores de 65 años y que en la Comunidad representan el 27% de la población con 643.000.

El texto aprobado a propuesta de la Consejería de Familia e Igualdad de Oportunidades que encabeza Isabel Blanco apuesta por facilitar que los mayores disfruten de una etapa vital dinámica, por la inversión en innovación social, la participación activa de sus destinatarios en el desarrollo de productos tecnológicos de apoyo y el impulso definitivo de los cuidados de estas personas en su propio hogar.

El texto se articula en cuatro ejes prioritarios: derechos, autonomía y proyecto de vida; prevención de la dependencia a través de la promoción del envejecimiento activo y saludable y lucha contra la soledad; desinstitucionalización de los servicios y enfoque comunitario, e innovación y fortalecimiento de la participación.

En la estrategia se potencia de manera decisiva el envejecimiento activo y la lucha contra la soledad no deseada y el aislamiento social, al tiempo que se aborda la gran transformación del sistema de cuidados de la Comunidad, en lo que se ha denominado 'proceso de desinstitucionalización'.

La prevención de las situaciones de dependencia se debe abordar de manera temprana para así retrasar o evitar unas consecuencias que, en muchos casos, reducen la movilidad de las personas mayores. Por ello, y en coherencia con el 'Programa Integral de Envejecimiento Activo', la Junta reserva un eje estratégico al desarrollo de acciones para mejorar la calidad de vida de este colectivo, tanto desde el punto de vista físico como psíquico.

En este sentido, la Junta asume el concepto de 'envejecimiento saludable' acuñado por la Organización Mundial de la Salud (OMS), encaminado a implementar medidas que faciliten el desarrollo personal para que las personas mayores puedan mantener, en la medida de lo posible, sus máximas capacidades y continuar con su proyecto de vida.

A través de las actividades de envejecimiento activo del 'Club de los 60' –cuyo nuevo carné con más ventajas se ha presentado recientemente–, los mayores pueden ampliar sus conocimientos y mejorar sus habilidades, con programas ya consolidados pero en constante crecimiento como el 'Programa Interuniversitario de la Experiencia', los viajes o las actuaciones que se llevan a cabo en los centros de día de la Consejería de Familia e Igualdad de Oportunidades, o de las ayudas para el fomento de las asociaciones de mayores, entidades que promueven múltiples actividades en los municipios.

La Junta apuesta por la innovación tecnológica y la inversión en el desarrollo de productos y soluciones de apoyo que faciliten la vida de los colectivos más vulnerables, como son las personas mayores y en situación de dependencia. Es, además, crucial para consolidar el nuevo modelo de atención centrada en la persona, especialmente en lo que se refiere a los cuidados en el hogar, si bien estas herramientas pueden ser útiles en todos los ámbitos, también en el del envejecimiento activo y la lucha contra la soledad no deseada.

La estrategia viene a reforzar de manera decidida el modelo 'de 'Atención en red' para que las personas mayores y en situación de dependencia puedan seguir recibiendo los servicios que requieran en su propio domicilio si así lo desean.

El sistema de cuidados de Castilla y León se desarrolla bajo el modelo de atención centrada en la persona y una de las claves es que los usuarios puedan seguir viviendo en comunidad, realizando sus actividades cotidianas y desarrollando su proyecto de vida. En este sentido, a través de 33 actuaciones concretas, se continúa impulsando ese proceso de desinstitucionalización que la Consejería de Familia e Igualdad de Oportunidades inició hace años y en el que se coloca a la cabeza del país, especialmente a través de la consolidación de programas ya esenciales como 'A gusto en casa', 'INTecum' y 'Viviendas en red' y el refuerzo de la ayuda a domicilio, la asistencia personal o la teleasistencia.

La Junta hace hincapié tanto en la ayuda y mejora de la vertiente profesional –optimizando la coordinación y participación de los equipos de acción social de los Ceas– como de los cuidadores informales. En este caso, se fomentará la conciliación de su vida personal con el cuidado de sus familiares ofreciéndoles apoyos como servicios de respiro.

Condiciones de vida en Castilla y León 2024

Tasa de riesgo de pobreza o esculsión social (Arope)	Arope 2024 %	Variación 2023-2024
Andalucía	35,6	-1,9
Castilla-La Mancha	34,2	2,5
Extremadura	32,4	-0,4
Murcia	32,4	1,9
Canarias	31,2	-2,6
Comunidad Valenciana	29,9	0,3
Castilla y León	24	1,6
La Rioja	22,6	0,8
Cantabria	22,2	0,2
Aragón	21	0,6
Asturias	20,9	-4,1
Madrid	20,9	1,5
Cataluña	20,5	-0,7
Galicia	18,8	-6,7
Navarra	18,3	1,1
Baleares	16,2	-4,4
País Vasco	14,8	-0,7
Ceuta	42,2	0,4
Melilla	44,5	7,8
Total	**25,8**	**-0,7**

Componentes AROPE	Castilla y León %	España %
En riesgo de pobreza (renta 2023)	18,5	19,7
Con carencia material y social severa	6,5	8,3
Viviendo en hogares con baja intensidad en el trabajo (0 a 64 años)	7	8

Renta media	Por hogar (€/año)	Por persona (€/año)
Castilla y León	33.615	14.940
España	36.996	14.807

Hogares que no pueden permitirse ciertos gastos	% hogares CyL
Ir de vacaciones al menos una semana al año	27,4
Comer carne, pollo o pescado cada dos días	3,7
Mantener la vivienda a temperatura adecuada	14,7
No puede afrontar gastos imprevistos	27,0
No puede permitirse un automóvil	3,0
No puede permitirse un ordenador personal	5,8
No puede sustituir los muebles	21,4

FUENTE: Instituto Nacional de Estadística

ICAL

La población en riesgo de pobreza o exclusión aumenta hasta el 24%

VALLADOLID

El porcentaje de población en riesgo de pobreza o exclusión social, medido a través de la tasa Arope (por sus siglas en inglés, At Risk of Poverty or Social Exclusion), se incrementó 1,6 puntos durante 2024 hasta situarse en el 24% en Castilla y León, frente al 22,4% de 2023 y el 22,1% de 2022, según se desprende de la Encuesta de Condiciones de Vida de 2023, publicada ayer por el Instituto Nacional de Estadística y recogida por Ical.

De esta forma, la tasa Arope mantiene a Castilla y León como la octava comunidad con más porcentaje de población en riesgo de pobreza o exclusión social, pero por debajo de la media nacional que fue del 25,8%, frente al 26,5% de 2023.

A este respecto, la vicepresidenta de la Junta y consejera de Familia e Igualdad de Oportunidades, Isabel Blanco, atribuyó a la subida de los precios, en especial la de los alimentos más básicos, y a la pérdida del poder adquisitivo de los hogares, el aumento de la tasa Arope.

Además Blanco, que señaló los datos de Castilla y León como mejores que los del conjunto nacional, expresó el compromiso de la Junta de seguir trabajando para reducir más esta tasa, informa Ical. «Este Gobierno piensa en las personas más vulnerables, que más lo puedan necesitar, y en esas clases medias que pueden pasar por problemas en un momento determinado», insistió la vicepresidenta.

El TSJ tumba a las Cortes el acuerdo que nombra a la vicesecretaria

VALLADOLID

La Sala de lo Contencioso Administrativo del Tribunal Superior de Justicia de Castilla y León (TSJCyL), con sede en Valladolid, ha anulado el acuerdo de la Mesa de las Cortes de Castilla y León de 5 de mayo de 2022 por el que se modifica la Relación de Puestos de Trabajo de las Cortes de Castilla y León.

Además, y al estimar el recurso presentado por varios letrados del Parlamento Autonómico, también se anula el acuerdo de la Mesa de 19 de mayo de 2022 por el que se nombra a la letrada Patricia Navarro como vicesecretaria general, su posterior adscripción provisional al cargo con efectos económicos y administrativos y el siguiente nombramiento con fecha de 28 de diciembre de 2022.

Según los demandantes, el Estatuto del Personal de las Cortes de Castilla y León considera que la creación de cualquier puesto que suponga la alteración de la estructura orgánica de las Cortes requiere la modificación previa o simultanea del Estatuto de Personal, lo que no se ha hecho con la creación del puesto de vicesecretaria general.

Además, también se planteó que existe una contradicción entre la definición de las funciones del puesto de Vicesecretaria General en la Relación de Puestos de Trabajo y las que se recogen en el acuerdo de 19 de mayo de 2022 de nombramiento, destacando, que si se crea un nuevo puesto es para que tenga unas funciones distintas de las propias de los letrados de la Cámara y, que el propio acuerdo de nombramiento no es el instrumento adecuado para especificar las funciones del puesto.

El acto recurrido, según la sentencia a la que tuvo acceso Ical, recoge que la modificación de la Relación de Puestos de Trabajo consistió en crear un puesto nuevo, sin código, denominado «Vicesecretaría General» del Grupo A, nivel 30, dependiente del Secretario General-Letrado Mayor, para su cobertura entre los Letrados de las Cortes y por el procedimiento de libre designación.

En concreto, se adscribían al nuevo puesto los asuntos administrativos, desempeñados bajo la dirección del Secretario General, la coordinación de los servicios correspondientes a las unidades de contratación, obras, mantenimiento y servicios que fueran necesarios para la realización de las funciones de gestión administrativa y las que el Secretario General le encomiende.

«No puede ser que de la noche a la mañana se quiera inundar la región de plantas de biogás»

El presidente de Asaja en Castilla y León reclama consenso y exige a la Junta un «plan acordado por todas las partes» para la colocación de este tipo de instalaciones

JOSÉ JAVIER ÁLAMO VALLADOLID

El presidente de Asaja Castilla y León, Donaciano Dujo, se muestra contundente con los planes de la Junta para autorizar la instalación de plantas de biogás en la Comunidad en la zona de la Ribera del Duero. «No puede ser que de la noche a la mañana no tengamos ninguna y se quiera inundar Castilla y León con 90. Hay que buscar dónde se instalan y qué es lo que esas plantas van a transformar. Lo mismo que exigimos en las fotovoltaicas lo exigimos con las plantas de biogás. Tiene que haber un plan acordado por todos los agentes, Cortes, Gobierno y agentes implicados para que no perjudiquen a nadie. Qué sepamos qué van a transformar y dónde no perjudican a nadie, porque no es lo mismo transformar purines en abono orgánico que es tan necesario para nuestras tierras que transformar lodos o materias industriales que puedan contaminar el territorio en el que estamos», señaló.

Dujo añadió que los ayuntamientos son los primeros que tienen que dar un paso adelante en este sentido. «Empezando por los ayuntamientos, que no dejen que maniobras políticas permitan esta instalación sin certezas de lo que se va a transformar». Así lo indicó el presidente de Asaja en Castilla y León en el programa La Quinta Esquina de La8 Valladolid, Diario de Castilla y León-El Mundo y esRadio.

Dujo puso en valor las reivindicaciones de las organizaciones agrarias, defendió las protestas de otras organizaciones independientes y mostró su desencanto por la forma de actuar de la Unión Europea. «Las organizaciones agrarias llevamos casi 50 años defendiendo y representando al sector agrícola y ganadero con muchas pretensiones y reivindicaciones. Respeto cualquier reivindicación que defienda al sector si se quieren manifestar de manera libre, pero también pido que nos respeten a nosotros».

Los organizadores de algunas de las últimas tractoradas critican a las opas de Castilla y León por su forma de actuar y Dujo pone el dedo en la llega. «No hay nada que estos grupos estén pidiendo que nosotros lo hayamos hecho mil veces. En los grandes temas que se hablan hay que tener interlocución y esquema europeo. El culpable es Europa. Hay una baja rentabilidad. El precio de los cereales está por los suelos. Importamos cereal de Ucrania para que ellos tengan dinero para comprar armamento. Hay especulaciones, quieren engañar a la sociedad. La Unión Europea y muchos gobiernos nos están dando la espalda, no defienden al campo como se merece. En pandemia hubo mucho miedo pero el campo siguió con su rutina y no faltaron los alimentos. Hemos sido moneda de cambio».

Donaciano Dujo, presidente de Asaja Castilla y León. E.M.

El máximo responsable de Asaja en Castilla y León insistió en la tarea que llevan a cabo los agricultores y ganaderos de la Comunidad y se quejó de «abandono» por parte de las autoridades. «Nunca conseguimos todas las pretensiones que queremos, la PAC se ha ido empeorando desde que comenzó. El comisario presentará en julio la estrategia y el presupuesto y ya estamos presionando para que sea mejor. Lo vamos a defender hasta la extenuación, una PAC con más presupuesto que sirva para producir alimentos».

«La UE y muchos gobiernos nos dan la espalda, no se defiende al campo»

«La PAC va a peor, defenderemos su mejora hasta la extenuación»

Dujo también mostró su opinión sobre la subida del salario mínimo interprofesional. «En Castilla y León hay unas 60.000 personas cotizantes entre agricultores y ganaderos, 37.500 son autónomos y 23.000 trabajadores por cuenta ajena. El campo necesita mano de obra cualificada. Cuando se incorporan aprenden y se van a otro sector, nos afecta de forma negativa. Cuando se incorporan pasan a ser un miembro más de la explotación», añadió el presidente de Asaja en Castilla y León.

Dujo defendió a los agricultores y ganaderos cuando en La Quinta Esquina trataron actuaciones de empresarios que pagan muy poco a los empleados del campo y los tienen como esclavos trabajando muchísimas horas. «Eso lo hacen empresas de trabajo temporal en recogidas de patatas, cebollas y la uva. Que no se culpe al agricultor».

Dujo también dio su opinión sobre la polémica entre la DO Bierzo y DO Rueda por la godello. «Asaja Valladolid apoya Rueda y Asaja León el godello. Pedimos a la Junta que no enrede, que los agentes se pongan de acuerdo. El godello y el verdejo son excelentes vinos que producen nuestros viticultores y transforman nuestras bodegas», concluyó.

Acor cierra la campaña con más riqueza pero con caída del rendimiento

VALLADOLID

La cooperativa Acor cerró la campaña remolachera 2024/2025 con un incremento de la polarización en más de medio punto, pero con una caída de los rendimientos que se situaron de media en las 87,25 toneladas por hectárea. Además, el descuento medio fue del 7,2%. En total, la cooperativa tiene previsto molturar más de un millón de toneladas, informa Ical.

El presidente de Acor, Jesús Posadas, calificó de «difícil» la campaña por los bajos rendimientos logrados por hectárea. «Seguro que se suman varios factores, pero desde la eliminación de los neonicotinoides en las semillas, el nivel de polarización no ha vuelto a subir. Necesitamos nuevas herramientas, protectores del cultivo que hagan frente a las plagas para volver a los rendimientos de hace unos años», argumentó.

Los arranques de remolacha de la campaña empezaron el 30 de septiembre, y aunque las precipitaciones hicieron que se retrasara la apertura de la recepción hasta el viernes 11 de octubre, la meteorología posterior fue estable y permitió trabajar de manera continua. A finales de noviembre incluso se tuvieron que frenar los arranques en las zonas que ya habían arrancado las parcelas más complicadas con el fin de no dilatar demasiado el periodo comprendido entre el arranque y la carga.

La Policía Nacional incorpora a 19 inspectores en Castilla y León

VALLADOLID

La Policía Nacional de Castilla y León incorporó a 19 funcionarios en prácticas de la escala ejecutiva, procedentes de la Escuela Nacional de Policía de Ávila, que completarán su etapa formativa en la Comunidad.

Los nuevos inspectores en prácticas fueron recibidos por el delegado del Gobierno en Castilla y León, Nicanor Sen, acompañado por el jefe superior de Policía, el jefe regional de Operaciones y el jefe provincial de la Jefatura Superior de Policía, informa Ical.

De los 19 alumnos de esta promoción, cuatro comenzaron a prestar su servicio en la Comisaría Provincial de Valladolid.

Nicanor Sen, delegado del Gobierno en Castilla y León, junto a varios agentes de la Policía Nacional. ICAL

ESQUELAS

EL SEÑOR

DON ANTONIO ROMERO MAGARIÑO

(VDO. DE DOÑA FREDESWINDA BUENO LÓPEZ DE CASTRO)

Falleció el día 13 de febrero a los 93 años de edad,
después de recibir los Santos Sacramentos y la Bendición de Su Santidad.

Q. E. P. D.

Sus hijos: Fredeswinda, Antonio (†), Eva y Lola.
Hijos políticos: Beatriz, José Ignacio y Enrique.
Nietos: María, Raquel, Alejandro, Ignacio, Laura, Miryam, Patricia, Juan y Ana.
Nieto político: Emmanuel. Biznieto: Bruno.
Hermana política: María del Carmen. Sobrinos y demás familia.

Ruegan una oración por el eterno descanso de su alma

Las honras fúnebres y funeral se celebrarán **hoy viernes a las 12h, en la iglesia parroquial de La Sagrada Familia.**
Efectuándose acto seguido la conducción del finado al cementerio de San José.

Vivía: C/ Federico Olmeda, 27.
Capilla ardiente: Tanatorio de Funeraria 'San José'.

Burgos, 14 de febrero de 2025

SI NECESITAS PROFESIONALES

para empleo en el hogar, acompañamientos en hospital y domicilio, atención y cuidado de familiares...

PONTE EN CONTACTO CON burgos acoge

C/ Padre Aramburu, 2 (junto al parque Baden Powell) · Burgos
Teléfono: 947 23 23 03 · burgos.acoge.laboral@redacoge.org

FARMACIAS DE GUARDIA

COLEGIO OFICIAL DE FARMACÉUTICOS DE BURGOS

SERVICIO DE URGENCIAS DIURNA: (9:30h a 22:00h)

- Vitoria, 20 y C/ Gran Teatro
- Avda. del Cid, 43-45
- C/ Hermanas Mirabal, 56
- Avda. de los Derecho Humanos, 16

SERVICIO DE URGENCIAS NOCTURNA: (22:00h a 9:30h del día siguiente)

- Esteban Saez de Alvarado, 14
- Francisco Sarmiento, 8

Reescribe el futuro, ahora.

Convierte tu casa en una escuela o tu coche en tratamientos contra la desnutrición. Solo con tu firma tú puedes conseguir que miles de niños tengan una vida mejor. **Incluye a UNICEF en tu testamento.**

TESTAMENTO SOLIDARIO

unicef.es/testamentosolidario | 902 31 41 31

unicef

ESQUELAS
en EL MUNDO
EL CORREO DE BURGOS

Consulte nuestras tarifas en **www.elcorreodeburgos.com**

Teléfono: 947 10 10 00 · Fax: 947 00 28 53

San José

Esquelas Agradecimientos Aniversarios

BURGOS Y PROVINCIA 947 20 94 52 - 947 24 50 48

SERVICIOS FUNERARIOS INTEGRALES

www.sanjoseburgos.es

24

IVÁN CORCUERA

BATERÍA DE EL RENO RENARDO. Más heavies que una lluvia de hachas y sin pudor a la hora de reirse de sí mismos y de cualquiera. De Bilbao al cielo hay un trecho. Y entre medias, el segundo acto del Notemofest

«El mayor problema de la humanidad siempre ha sido la propia humanidad»

DIEGO SANTAMARÍA BURGOS

Reírse de uno mismo es imprescindible para poder reírse de cualquier cosa (o persona) con elegancia. Hasta de los heavies siendo heavy, llegado el caso. ¿Arriesgado? No si quienes lo hacen son El Reno Renardo, capaces de triunfar en un macrofestival de metal y, al mismo tiempo, ganarse a distintos tipos de fauna en eventos como el Notemofest, que mañana encara su segundo acto en el Andén 56 con el aforo completo.

Después de experimentar juergas «memorables» en festivales como Mundo Idiota o Fosa de Frikis, Iván Corcuera (batería) y compañía dan por sentado que se lo pasarán pipa en Burgos este fin de semana. Volverán a casa con agujetas, pero no del esfuerzo sobre el escenario sino de las risas que se avecinan. Y la gente que acuda a verles, eso seguro, también tendrá sus achaques al día siguiente.

El Reno Renardo, 'cabezones' de cartel del Notemofest. ÍÑIGO MALVIDO

Pregunta. ¿Qué hace un grupo como El Reno Renardo en un festival como el Notemofest? ¿Sabéis dónde os estáis metiendo?

Respuesta. Bah, luego parece más de lo que es... Tenemos unas ganas del copón de ir y echar buenas risas. El mayor problema suelen ser las agujetas mañaneras. No de hacer abdominales, que esas son malas, si no de todo lo que nos reímos.

P. ¿Os sentís más cómodos en un evento en el que predomina la humor o en uno de heavy metal puro y duro?

R. La verdad es que hemos pisado todo tipo de saraos desde la época de Valhalla: puro heavy, pura coña... De todo, qué te vamos a contar. Las juergas que nos hemos corrido en los Mundo Idiota, Fosa de Frikis y similares han sido memorables. Y en éste, con el buen rollo que se respira y con el juego que da la sala, lo vamos a pasar de narices

P. ¿Alguna anécdota memorable en Burgos que se pueda contar?

R. Siempre ha ido todo bien, hasta en fiestas llovió como si se fuese a acabar el mundo y cuando nos tocaba paró. Burgos nos respeta (risas).

P. ¿Cómo es vuestra relación con la *Gente Mayor del Metal*? ¿Hay alguna manera de convencerles para que escuchen cosas más modernas?

R. No tenemos relación, somos gente mayor del metal (más que risas, carcajadas). La verdad es que es todo un poco autobiográfico, creo que lo estamos sufriendo todos poco a poco. Lo de convencer, pues a saber. Cada cual con lo suyo, ¿no? Si no quieren disfrutar de Ghost, por ejemplo, de lo suyo gastan, que decía mi madre

P. ¿Qué tienen los heavies (jóvenes o viejos, clásicos o modernos, de mente cerrada o abierta) que no tengan el resto de tribus urbanas?

R. Que somos muy cabezones. No creo que sea algo exclusivo del heavy, pero cabezones somos un rato. Y poco dados al cambio: misma música, misma marca de birra y, a poder ser, mismo garito.

P. *Regreso al Metalverso* aborda temas de rabiosa actualidad como *I.A.: En un planeta subnormal* o *Tonto del bulo*. ¿Hacia qué clase de mundo nos dirigimos? ¿Tan pesimistas sois que ni siquiera veis a Sara Connor capaz de salvarnos?

R. Dirigirnos, estar ya... Yo que sé. El mayor problema de la humanidad siempre ha sido el mismo: la propia humanidad. Lo que pasa es que si encima lo amplificas con las redes sociales y la aceleras con la IA, lo que puede salir de ahí va a ser *hecatómbico*.

P. Si el día de mañana hicieseis un tema dedicado única y exclusivamente a Elon Musk, ¿cómo se titularía?

R. ¡Ostras! Así a bocajarro, ni idea. A ver... Pelón, cartelón, telón... ¡*Melón Musk*! No se cómo seguiría, pero oye, ya hay un principio.

P. Después de *Crecí en los 80* y en los *90*, ¿llegará algún día la canción dedicada a los 2000?

R. A saber, pero es un poco complicado porque los 80 y los 90 los vivimos de pleno. Ya en los 2000 teníamos de veintitantos para arriba y no lo vivimos tanto. Pero yo que sé, ¿quién sabe?

P. El último álbum de El Reno salió hace poco más de un año. ¿Hay nuevo material sobre la mesa y planes a corto o largo plazo?

R. El nuevo material está en marcha. ¿Para cuándo? A saber. Y planes a corto plazo... Pues cenar, supongo; y a largo desayunar mañana (risas).

P. ¿A qué político -o persona famosa del ámbito que sea- invitaríais a hacer una colaboración con vosotros y por qué?

R. A Elon Musk, quizá. A cantar esa canción que le habríamos hecho. Siempre y cuando traiga cervezas y torciditos, claro.

Nueva voz y más ilusión que nunca tras una «retirada necesaria»

David Send presenta hoy su último disco en La Rúa mientras ya vislumbra otro EP

D. SANTAMARÍA BURGOS

«Después de muchos años haciendo el animal con la voz, al final te fastidias sin darte cuenta y la solución es la cirugía». A David Send no le quedó más remedio que pasar por el quirófano, pero no hay mal que cien años dure. Siete meses de espera que, a fin de cuentas, permitieron al músico burgalés reorganizarse mentalmente y «coger fuerzas para arrancar un nuevo proyecto». Con banda estable, sin dejar a un lado los acústicos en solitario, hoy toca presentar su último disco (homónimo) en La Rúa a partir de las 21 horas.

Después de aquella «retirada necesaria», David Send regresa a los escenarios con «nueva voz» y en compañía de «gente comprometida y amigos, que es lo primero». Con Pablo Sedano 'Pollos' a la batería, David Cors a la guitarra y Javier García al bajo. Y con su padre, Alberto Sendino, también a las seis cuerdas. «Músico de toda la vida, es un orgullo poder contar con él», reconoce entusiasmado porque ambos han demostrado con anterioridad que forman un gran equipo.

El concierto de La Rúa servirá además de pretexto para grabar un videoclip. Y poner de manifiesto, a través del directo, que «esto es el principio de algo muy bonito que va para largo». Tanto es así que la banda ya tiene en mente volver al estudio en abril o mayo para «sacar un nuevo sencillo y pronto un EP».

David Send (segundo por la izquierda), junto a su nueva banda. TANIA MARTÍNEZ

Cerrada la etapa de *Doce años, Doce cañonazos* con las que David Send resumió su trayectoria solo ante el peligro rodeado de buenos amigos, la «evolución natural» se abre paso para abarcar un mayor abanico sonoro. «Se pueden ver ciertas influencias que antes no había. Más dentro del country o del blues, aunque sigue habiendo rock e incluso pop e indie». Y es que sus influencias son tan amplias que van desde los Beatles o los Rolling Stones hasta Oasis, Slash o B.B. King.

Con varias fechas por delante en ciudades como Gijón, Aranda de Duero o León, David Send cae en la cuenta de que «es la primera vez en mi vida en la que estoy solo en un proyecto». Después de haber desfilado por infinidad de bandas que sin duda le han enriquecido, celebra su nueva andadura con total «libertad mental para centrarte en algo». Y ese algo es, nada más y nada menos, que su alma plasmada en canciones.

@correodeburgos
facebook.com/elcorreodeburgos

VIERNES 14 DE FEBRERO DE 2025

Redacción, Administración y Publicidad: Avda. de La Paz 19, 1ºA. C.P.: 09004.
Teléfono: 947 10 10 00. **Fax:** 947 00 28 53.
E-mail de Redacción: *info@ecb-elmundo.com*
E-mail de Publicidad: *publicidad@ecb-elmundo.com*

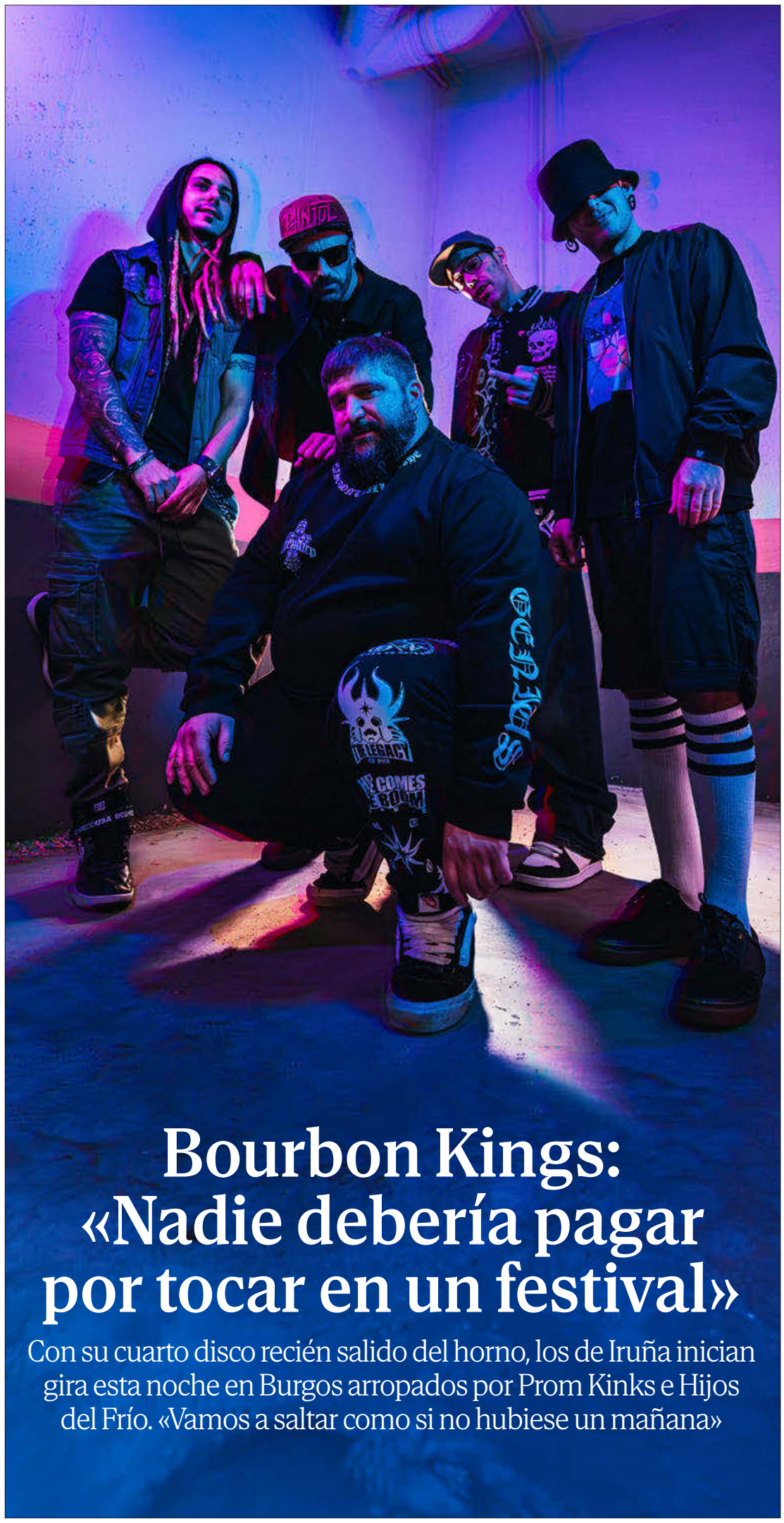

Julen, Jon, Topper, Paik y Aarón (centro), a punto de iniciar su nueva gira. JUANMA SÁNCHEZ

Bourbon Kings: «Nadie debería pagar por tocar en un festival»

Con su cuarto disco recién salido del horno, los de Iruña inician gira esta noche en Burgos arropados por Prom Kinks e Hijos del Frío. «Vamos a saltar como si no hubiese un mañana»

DIEGO SANTAMARÍA BURGOS

La mítica botella de whisky que les acompaña en cada directo y que da nombre al grupo ya está lista -y bien fría- para degustar. Bourbon Kings vuelven a las andadas. Su cuarto disco de estudio, *Pay to win*, acaba de ver la luz y sus seguidores, que no son pocos, ya han dictado sentencia. Ahora, toca defenderlo en directo y la primera parada es uno de sus feudos. Por «casualidad entre comillas», la banda que volvió a poner el nu-metal en órbita arranca su gira este noche en Burgos, en la sala Carmen 13, a partir de las 21:30 horas.

El público burgalés siempre ha recibido con «los brazos abiertos» a los de Iruña. Hasta el punto de volver por segunda vez en el mismo tour para reencontrarse con viejos y nuevos amigos antes y después de cada bolo. Sin cambios sustanciales en el directo -cero florituras-, los Bourbon tratarán una vez más de que «la gente se lo pase lo mejor posible, que disfrute y quiera volver». Se compartirán tragos, buen rollo y cera a mansalva. «Vamos a saltar como si no hubiese un mañana», advierte Aarón, el vocalista, sabedor de que Julen (guitarra), Jon (bajo y voz), Paik (Dj) y Topper (batería) no se quedarán atrás ni mucho menos.

Bien abrigados, porque aquí febrero siempre es criminal, los reyes del Bourbon entrarán en calor arropados por los madrileños Prom Kinks, cuya mezcla de metal y música electrónica ha revolucionado el panorama abriéndoles las puertas de festivales como el Resurrection Fest. «Se toman los conciertos como una fiesta, igual que nosotros», apunta Aarón convencido de que «encajaremos muy bien».

También se suman al sarao los burgaleses Hijos del Frío, con los que ya tocaron en el Carmen allá por 2023. De aquel concierto surgió una «amistad» que prevalece y, además, «siempre se agradece que en un concierto de nu-metal haya un poco de rap crudo de la vieja escuela». Con todos estos ingredientes, a Aarón no le cabe duda de que «va a ser una gran fiesta que no se puede perder nadie».

«DISCO REDONDO»

«El *feedback* con la peña está siendo brutal. No podemos estar más contentos porque el disco ha entrado muy bien, a la gente le ha gustado», reconoce Julen, orgulloso de que la única pega que les han puesto hasta el momento sea que «se hace corto». Sobre esta cuestión, Aarón precisa que «la idea era sacar un disco rápido, que no nos costara tanto tiempo como los demás para volver a la carretera». De hecho, en principio iban a lanzar seis temas, pero incluyeron un séptimo que tenían rematado. Lejos de sobrar, encajaba como anillo al dedo.

La veda de los singles se abrió con *Tonight*. Un golpe inesperado, con el pegadizo hit de Shouze sustentando los cimientos, que no tardó en llamar la atención. Después llegaría *Haka*, la más «significativa» porque encarna fielmente la esencia de Bourbon Kings pero «a otro nivel». Para rematar la jugada, la salida de *Pay to win* coincidió con el lanzamiento del videoclip de *Cada cicatriz*, con Jon dejándose el alma y la voz en el estribillo mientras el combo pamplonica presume del «cambio de sonido que hemos llevado».

«Nos han dicho que los singles están guapísimos, pero también que los otros temas molan mogollón», advierte Julen mientras hace hincapié en que «tocamos diferentes palos», perfectamente soldados entre sí, que dan como resultado un «disco redondo». El mérito, obviamente, reside en los propios músicos. Pero también en Álex Cappa (Metropol Studios), artífice de la producción, y de Iker Piedrafita (El Sótano Estudio) a la hora de grabar las voces.

Con la gira a punto de empezar, los Bourbon tienen unas cuantas fechas por delante. «Queremos carretera, queremos sudar, queremos saltar y estamos muy contentos con lo que hemos preparado y con lo que se viene», enfatiza el vocalista con ganas de repartir estopa sobre el escenario. En lo musical, desde luego, pero también a través de unas letras que, en ocasiones, no dejan títere con cabeza. Los agraciados esta vez son Nacho Cano y Mario Vaquerizo, a quienes «les cuesta demasiado condenar el franquismo». En realidad, «hay muchos más a los que deberíamos nombrar, pero nos quedarían canciones muy largas». ¿Miguel Bosé? «Quizá para el siguiente disco».

LA INDUSTRIA Y SUS MISERIAS

El título del nuevo álbum revela un mensaje claro: «Al final, todas las facetas de la vida son *pay to win* y la industria no se queda atrás. Si pagas para ganar, si tienes dinero, se te abren más puertas», reflexiona Aarón. Y lo hace con conocimiento de causa porque nadie les ha regalado nada. Todo lo contrario. Se lo han tenido que currar y ahí siguen, pico y pala, porque sarna con gusto no pica.

«Queremos sudar y estamos muy contentos con lo que hemos preparado»

«Si pagas para ganar, si tienes dinero, se te abren más puertas»

«Vemos la industria musical de lejos. No podemos renegar de ella porque estamos dentro, sería falso», prosigue antes de abordar la casuística de un mundillo donde las luces se esmeran en tapar las sombras. En este sentido, lamenta que muchos promotores se aprovechen de las ilusiones de grupos emergentes que buscan visibilidad a toda cosa. Empezando por el hecho de que «nadie debería pagar por tocar en un festival», algo que ocurre con demasiada frecuencia aunque casi nadie quiera hablar de ello por vergüenza (propia o ajena).

Los Bourbon, por suerte, han tenido la oportunidad de actuar en grandes festivales sin necesidad de pasar por caja. Tampoco hubiesen claudicado, aunque pueda resultar «tentador». Así las cosas, Aarón considera que se debería «prohibir» este tipo de prácticas abusivas para acabar con una suerte de esclavitud moderna que perjudica a quienes se dedican en cuerpo y alma a componer en un local de ensayo con la esperanza de que su música se expanda.

LA POSADA

LA VOZ DEL VINO EN KABUKI Tiene un don especial hacia el mundo del vino. Silvia Ortúñez (Olmedo, Valladolid) es la Head somelier del Kabuki, uno de los restaurantes japoneses más prestigiosos del país. Esta vallisoletana de 40 años se ha convertido en una de las figuras más reputadas del panorama nacional gracias a su sensibilidad por la vid, una niña despierta que ha trabajado duro para cumplir sus sueños

HERALDO-DIARIO DE SORIA

EL MUNDO

DECANO DE LA PRENSA SORIANA | **Viernes 14 de Febrero de 2025.** Este periódico se distribuye conjunta e inseparablemente con EL MUNDO HERALDO-DIARIO DE SORIA | AÑO CXII. Número: 19155

La Fiscalía investiga ya el desfalco en el polideportivo del San Andrés

El Ayuntamiento de Soria suspende el expediente sancionador contra el trabajador hasta que se aclare el recorrido judicial del caso ● El asunto vuelve a saltar a la palestra, esta vez en el pleno municipal, tras una pregunta del PP Pág. 2

MARIO TEJEDOR

EL APARCAMIENTO DE DOCTRINA RETOMA EL PULSO

El aparcamiento subterráneo de la calle Doctrina retoma el pulso. Tras el relevo que se produjo en la empresa constructora, las excavaciones han profundizado más en busca del nivel, como muestra la imagen tomada ayer. El pasado mes de noviembre, la Junta de Gobierno Local autorizó la cesión del contrato de ejecución de obra en favor de la empresa soriana Martínez Romera. Pág. 3

El parón de Gamesa provoca 50 despidos en la industria auxiliar

SORIA

El parón técnico de dos años en Siemens Gamesa en su planta de Ágreda ya provoca las primeras consecuencias. Unos 50 empleados son despedidos de cuatro empresas auxiliares en la provincia de Soria que, en algunos casos, trabajan en exclusividad para la multinacional, según indicó el secretario provincial de Comisiones Obreras, Javier Moreno. Son empresas pequeñas pero con gran dependencia de la firma. Pág. 3

Soria crece en 126 habitantes en un año y los extranjeros ya son el 13% del total

Pág. 5

CASTILLA Y LEÓN

Una orden de la Junta frena los macrocentros de refugiados que proyecta el Gobierno en la Comunidad

La nueva normativa de Familia paraliza el macrocentro de 448 plazas que se está construyendo en Salamanca e impide que los de Soria y Villablino en León tengan más de 120 y 60 plazas, respectivamente Pág. 8

FÚTBOL

Un Numancia granítico: solo ha encajado 13 goles en 21 encuentros

Pág. 12

La Fiscalía investiga ya el desfalco en el polideportivo de San Andrés

- El TSJCyL inadmite los recursos presentados por FOES, PP y un particular contra la subida del IBI
- Visto bueno al nuevo recibo de basuras, de manera que todo el servicio sea asumido por el ciudadano

JOSÉ ÁNGEL CAMPILLO SORIA

Del desfalco en el San Andrés se encarga ya la fiscalía. El caso por la desaparición de la recaudación en el polideportivo adquiere tintes judiciales y el Ayuntamiento se desentiende, mientras, de actuar en el plano laboral contra el presunto autor. El expediente disciplinario se encuentra «suspendido», expuso el concejal Javier Jiménez Santamaría, por traslado de los hechos a la fiscalía. El edil popular se hacía eco en el pleno de las explicaciones en la Comisión del concejal de Personal, Eder García, y se interesaba en ruegos y preguntas por el momento en que la fiscalía se hizo cargo del caso. Si a principios de diciembre, como publicó este medio sobre la base de una resolución de García, o finales de enero, según la última referencia que Jiménez Santamaría hizo constar en el pleno.

Pocos días antes de que la noticia saltara a la palestra pública, García se presentaba en el San Andrés acompañado de la tesorera municipal y un subinspector de la Policía Local. El objeto, levantar acta de lo que hubiera en la caja fuerte. Pero allí no había un euro. Más o menos lo esperable, pues ya el concejal de Deportes había alertado en un informe de que hacía tiempo que no constaban ingresos desde el polideportivo.

Con la fiscalía ya detrás de lo acaecido en la instalación deportiva, el concejal popular se hacía eco de otro expediente, en este caso informativo, sobre otro lío municipal-deportivo-de contratación. Era a propósito de las obras menores en la piscina de la Juventud, donde una empresa de un técnico municipal aparecía referenciada en los trabajos. Ahora «nos hemos enterado de que no tenía la compatibilidad» el trabajador municipal, algo que «ya lo sabíamos». La pregunta de Jiménez Santamaría iba dirigida a saber si de lo expuesto se derivará un expediente sancionador y si consta si el técnico pudiera tener «relación mercantil» con adjudicatarios de otras obras que él informaba.

Entre su nueva responsabilidad autonómica y que se pronunciaba hacia el PP, el alcalde, Carlos Martínez, replicó recordando el caso Perla Negra y la trama eólica, «Apesta» uno y otro, señaló el regidor, quien insistió enigmáticamente, como otras veces en este asunto, en que «no es bueno mezclar lo profesional con sus labores políticas».

De sentido más arcano aún fue la frase del concejal de Vox, Fernando Castillo: «Les negamos la ciencia». Qué quería decir en el contexto de un discurso negacionista del cambio climático antropogénico, por el que «supuestamente el hombre emite mucho CO_2», él lo sabría. Tenía claro que había una «supuesta contaminación que va a cambiar la vida del planeta» y que se tomaba a familias y empresas «como si fueran culpables de esa contaminación en el mundo». En fin, «el clima es cambiante» y si hay que implantar en Soria el criterio de que 'quien contamina paga', también en el recibo de las basuras, es por culpa de «políticas europeas radicales». Todo esto a propósito del mal llamado 'tasazo' de las basuras, que Soria introduce con una nueva Ordenanza. Se trata de introducir las normas europeas traspuestas en la legislación nacional.

Un momento del pleno ordinario. MARIO TEJEDOR

Mal llamado 'tasazo' en la capital, ya que la tasa cambia a prestación patrimonial de carácter público no tributario. Lo que no cambia es que los vecinos tengan que pagar por las basuras y lo que sí es que tendrán que asumir el servicio en su integridad. Ahora el Ayuntamiento se hace cargo de 460.000 euros (déficit de la recogida y el tratamiento), cantidad que repercutirá a partir del próximo año en los recibos.

Para fijar los cobros desaparece en residencial el criterio de la categoría fiscal de la calle y se sustituye por el de los metros cuadrados de la vivienda. En este sentido, se establecen cinco tramos. Con un coste fijo de 33 euros, explicó el portavoz del equipo de Gobierno, Javier Muñoz, una vivienda inferior a los 60 metros cuadrados pagará 42 euros y una de más de 150 metros cuadrados 72. El resto de inmuebles verá incrementado el recibo en un 25%. 'El que contamina paga' se aplica en el residencial con el supuesto más o menos angélico de que vive más gente en un piso de más superficie. En todo caso, de alguna manera hay que desarrollar ese criterio.

Conscientes de que hay que aplicar la Ley, el PP se abstuvo. «Se ha escogido un criterio de pago más fácil de implementar», señaló la portavoz popular, Belén Izquierdo. Suponer que en un piso de 100 metros cuadrados viven más que en uno de 50, donde puede haber mucha gente apelotonada, es una «simplificación de la realidad». En la Ordenanza «nos hemos quedado en un nivel elemental», mientras para los locales y empresas se mantiene el criterio de la categoría de la calle, que ya toca retocar.

Mientras consideraba «excusas de mal pagador» las explicaciones del PP (a fin de cuentas, en El Burgo de Osma el 'tasazo' supone una subida del 66% y del 62% en Golmayo), Muñoz tenía que estar estupefacto con el 'no' de Vox debido al negacionismo de la crisis climática. Vox Valladolid no lo tiene tan claro y votó a favor del 'tasazo' en esa capital, negacionistas 'de facto' de los negacionistas sorianos.

El déficit de la recogida, que hay que repartir, suma 460.000 euros

El criterio de la tarifa se basa, en residencial, en los metros cuadrados

El pleno se dio por enterado de varias sentencias, todas relativas a los recursos ante el Tribunal Superior de Justicia de Castilla y León (TSJCyL) contra la subida del IBI para 2024. Un auténtico varapalo judicial a las pretensiones de FOES (en la víspera la patronal había cargado contra las obras de las travesías mediante una encuesta), PP y un particular. Los tres recursos ante la Sala de lo Contencioso Administrativo son desestimados y se considera «conforme a Derecho» el acuerdo del pleno de diciembre de 2023, con el cambio del tipo impositivo y su aprobación definitiva.

Vecinos de Nebrija se oponen a la posible ubicación de la feria en su zona y piden que vaya a La Barriada

J.A.C. SORIA

La feria de San Juan genera ruido, suciedad, puede ser ocasión de vandalismo, causa dificultad para aparcar e incumple posiblemente la Ordenanza de ruidos. Como si no lo supieran los vecinos de Los Pajaritos, una comunidad de la calle Elio Antonio de Nebrija empieza a ser consciente de todo ello, de los «graves perjuicios» por tener los feriantes al lado. De momento, no está claro que los vayan a tener, pero cierto runrún informativo apunta al final de la calle Duque de Ahumada como posible ubicación este año, debido a las obras de naturalización del aparcamiento de Los Pajaritos. Un runrún anterior apuntaba a La Barriada. Así que la representante de la comunidad que se presentó en el pleno para exponer el problema no sólo avisó de posibles acciones judiciales si la feria va a su zona, sino que pidió que, si eso, se vaya a La Barriada.

«No hay una decisión tomada» sobre la ubicación, señaló el alcalde en su respuesta, y también se puede «tomar la decisión de no hacer ferias». A Carlos Martínez le llamó la atención la rápida amenaza con los tribunales y recordó que «también existen vecinos en La Barriada, igual que existen vecinos en Los Pajaritos». En fin, si se quieren ferias «tendremos que soportar lo que ello conlleva». Martínez pidió un «ejercicio de empatía» con los otros barrios y apuntó a que «el interés general tiene que primar».

También se presentó en el pleno público residente de la zona de Fuente del Rey. Allí el programa Brera de renaturalizaciones (el mismo del aparcamiento de Los Pajaritos) prevé una nueva urbanización en superficie, que conllevará eliminar entre 25 y 30 aparcamientos. El público pedía una reunión con un responsable y fue el alcalde quien se ofreció a dar todas las explicaciones, personalmente, una vez concluido el pleno.

Imagen ayer de las obras del parking de la calle Doctrina. MARIO TEJEDOR

El parking de Doctrina retoma el pulso tras el relevo de la empresa

El proyecto de dos plantas comtempla 80 plazas de coches y 60 trasteros para vecinos

VÍCTOR F. MORENO SORIA

El aparcamiento subterráneo de la calle Doctrina retoma el pulso tras el relevo de la empresa y las excavaciones han llegado a más profundidad para seguir desarrollando los trabajos. El pasado mes de noviembre, la Junta de Gobierno Local autorizó la cesión del contrato de ejecución de obra para la ampliación del parking por el que anterior adjudicataria, la UTE Parking Calle Doctrina, daba un paso al lado en favor del cesionario, la empresa Martínez Romera. La actuación se encontraba ejecutada al 44,12% y se ha podido retomar una vez superado este trámite administrativo.

El aparcamiento es la prolongación de la infraestructura de la parte alta de la calle y se tiene que concluir entre Calixto Pereda y la plaza del Carmen. Los trabajos comenzaron en marzo de 2023 y tenían que haber estado concluidos para finales del año pasado, ya que el plazo de ejecución era de 18 meses. El presupuesto de adjudicación ascendió a dos millones de euros, mientras que la urbanización superior se licitó aparte por un importe de 900.000 euros. Proyectado en dos plantas, el estacionamiento dispondrá de 80 plazas para coches y 60 trasteros para los vecinos o comerciantes de la zona. La UTE cedente del contrato alegó en su momento dificultades económicas y presentó además un modificado, considerando la aparición de una capa de roca que según ella no figuraba en el proyecto. El final de las obras urge no sólo por el estado de la calle (el estacionamiento está perimetrado) y las molestias para los vecinos, sino también porque hay que justificar los fondos europeos.

El olor a quemado en los juzgados eleva las críticas hacia la Gerencia

Los trabajadores denuncian falta de análisis

M.H. SORIA

El incendio en una de las calderas del palacio de Justicia de Soria el pasado 16 de diciembre dejó sin calefacción a los trabajadores durante tres semanas, pero los olores a quemado persisten, denuncian desde CCOO en una nota de prensa, donde ponen de manifiesto que en el Juzgado Decano y el número 1 soportan este olor que «produce dolor de cabeza, náuseas, dolor de garganta, mareos...».

Lamentan que la Gerencia Territorial de Justicia no haya efectuado la medición de partículas en el aire que están causando «perjuicio en la salud de los trabajadores», como así se deduce del informe elaborado por la Inspección de Trabajo de Soria, que giró visita a las instalaciones del palacio para ver los efectos de la falta de calefacción y los olores. «Volvemos a denunciar el menosprecio de la Gerencia de Justicia a sus propios trabajadores, que permite esta situación, realizando limpiezas de los despachos, que no solucionan el problema y eludiendo hacer al análisis reiteradamente solicitado». Señala asimismo el sindicato que «es inconcebible que la Gerencia no haya entregado a la Inspección el análisis requerido» que hace que sigan sin conocer lo que están «respirando».

MARIO TEJEDOR

DÍA MUNDIAL DEL ENFERMO. ***El Casino acogió ayer la conferencia '¿Cómo vivir la Esperanza en el dolor?' del doctor José Miguel Lozano Enguita en un acto organizado por la Diócesis de Osma Soria dentro de las actividades del Día Mundial del Enfermo el pasado día 11.***

Iribarne, el espectáculo más irreverente desembarca en la Audiencia

SORIA

Iribarne, el último espectáculo de la compañía gallega ButacaZero, desembarca este sábado por primera vez en lo que llevamos de 2025, en el Palacio de la Audiencia, y lo hará tras cosechar un gran éxito, al recibir el Premio del Público en la Mostra Internacional de Teatro de Ribadavia (MIT) y reconocimiento de la crítica, siendo destacado por los programadores en la reconocida Feria Internacional de Teatro y Danza de Huesca, como uno de los mejores montajes de la pasa edición.

Esta irreverente revisión de la figura de Manuel Fraga en clave de humor y definido ya como el fenómeno teatral de la temporada, comenzará a las 19.30 horas.

Iribarne es el séptimo proyecto del tándem creativo formado por Esther F. Carrodeguas y Xavier Castiñeira, ambos responsables de la compañía ButacaZero, y sigue la estela de sus anteriores obras: investigación y reflexión para diologar con el presente desde una mirada crítica e irónica. La obra está escrita por Carrodeguas que la presenta como «un intento (irreverente) por comprender cómo llegamos hasta aquí caminando de la mano de uno de esos personajes secundarios pero imprescindibles de nuestra historia», según ella, es «el trabajo más difícil que escribí hasta ahora» y añade que «fue complejo encontrar el punto de equilibrio del humor, el estilo y del lugar desde el que situarse».

El montaje está articulado en tres episodios, que reflejan la evolución política de España, desde el franquismo hasta la transición y la democracia, para culminar con el período de hegemonía de Fraga en Galicia. «Nos pareció que un político que había ocupado cargos de alta responsabilidad y que se mantuvo en el poder a lo largo de un período tan dilatado, podría ser un personaje interesante para hablar sobre la identidad de España», explican los promotores

La puesta en escena ofrece, con ritmo frenético, un juego coral en el que todo el elenco -integrado por Xurxo Cortázar, Jorge de Arcos, Esther F. Carrodeguas, Mónica García, Anxo Outumuro y Lidia Veiga- se va dando el relieve para interpretar el protagonista. Se trata de una «pieza extremadamente teatral, muy loca, muy divertida de ver», afirma su director. En ella caben todos los iconos pop de las diferentes épocas, desde Palomares hasta Salomé, Massiel, Serrat... pasando por episodios más trágicos, como Grimau, Franco o los asesinatos de ETA.

Despidos en otras empresas por el parón de Gamesa

CCOO cifra en 50 los empleos afectados en firmas que trabajan para la multinacional

MILAGROS HERVADA SORIA

El parón técnico de dos años en Siemens Gamesa en su planta de Ágreda ya provoca las primeras consecuencias, el despido de unos 50 empleados de cuatro empresas auxiliares en la provincia de Soria que, en algunos casos, trabajan en exclusividad para la multinacional, según indicó el secretario provincial de Comisiones Obreras, Javier Moreno.

«Son empresas pequeñas, algunas con 20 trabajadores, que trabajan directamente para ellos», especificó Moreno, que puso como ejemplo una firma de 20 empleados donde ya sufren los efectos del parón en Gamesa. «La dirección ha cuantificado cuántas horas de trabajo van a tener el próximo año, dividido entre la plantilla, y les da para diez trabajadores durante un mes. Eso quiere decir que inevitablemente va a haber diez despidos y a los otros se les aplicará un ERTE posiblemente diez u once meses», explicó el responsable de Comisiones Obreras, quien matizó que «alguna otra se ha quedado sin plantilla y otras están a punto de echar el cierre».

Moreno puso el énfasis en las consecuencias sobre los trabajadores no sólo de la provincia sino de todos los que acuden a su puesto desde la zona de Aragón, la comarca de Tarazona y el sur de Navarra, además de los de Soria.

«Se está pidiendo implicación de las instituciones. La empresa se ha reunido con la delegada territorial, con Subdelegación del Gobierno, nos consta que van a tener una reunión con el Ministerio... Lo que se está intentando es dar visibilidad al conflicto de Gamesa. Y que allí donde se toman las decisiones que tengan en cuenta lo que supone para una provincia como Soria y las otras tres comunidades autónomas», afirmó Moreno, apelando a reconocer la importancia de mantener puestos de trabajo cuando se habla de una empresa «de la España vaciada».

El comité de empresa tendrá una reunión con el Ministerio

Intentan dar visibilidad al conflicto laboral, según CCOO

La situación que atraviesa Gamesa es «complicada», pero al menos se tiene la confirmación de la dirección de que «no va a cerrar». «Sabemos que van a afectar las decisiones que se toman muy lejos», lamentó.

Responsables de CCOO, productora del documental, y con personas vinculadas a Puertas Norma. M.H.

Soria, también tierra de conflictos obreros «trascendentales y de éxito»

Un documental resume movimientos laborales en la región

MILAGROS HERVADA SORIA

Los Cines Mercado acogieron ayer la presentación en Soria del documental *Orgullo de clase*, producido por Comisiones Obreras Castilla y León y que se proyectó para los delegados sindicales de la provincia. Un documental de naturaleza estrictamente sindical, como puntualizó el productor ejecutivo, Ignacio Fernández, presidente de la Fundación Jesús Pereda.

Orgullo de clase, dirigido por Miguel Ángel Sánchez, pretende combatir el tópico de que esta tierra es muy conservadora y por lo tanto nunca fue protagonista de la historia obrera, «todo lo contrario», afirmó Fernández. «Tratamos de demostrar que aquí sí ha habido conflictos y movimientos obreros trascendentales, no hace falta irse a Madrid, Cataluña o País Vasco para encontrar ejemplos de éxito y motivadores para un tiempo como el actual que es especialmente adverso para los trabajadores por una ola de extrema derecha que invade el mundo», manifestó.

La participación de Soria queda resumida en el conflicto de Puertas Normas, «de cómo se puede luchar contra una multinacional en tiempos de deslocalización y se puede triunfar», como ocurrió.

El secretario autonómico de CCOO, Vicente Andrés, aseguró que el germen del documental surgió para «demostrar a la extrema derecha que el sindicalismo contribuye a la democracia y al desarrollo económico combinando la presión y la negociación», y recordó la etapa de Vox en el Gobierno de Castilla y León, «persiguiendo al sindicalismo y lanzando acusaciones muy graves. No nos reconocían, recortaron todo tipo de subvención legal y estaban a insultos diarios y acusaciones de robar». Según dijo, «Mañueco abrió las puertas del infierno metiendo a esta gente en el Gobierno». Por eso, matizó, «se trata de hacer pedagogía para que sepan el daño que hace esta gente a los intereses de la clase trabajadora».

El documental, que ya ha estado en Valladolid, Ávila y Ponferrada y hasta mayo irá por otros territorios, arranca en el año 1936, «con una primera resistencia obrera al golpe de Estado y defensa de la República que fue la casa del Pueblo de Valladolid».

Csif se moviliza para que el acuerdo de Muface pueda ser una realidad

SORIA

Una veintena de funcionarios se concentraron ayer ante la Subdelegación del Gobierno, como otros muchos en el resto de provincias de Castilla y León, apoyando la convocatoria de la Central Sindical Independiente y de Funcionarios (CSIF), que mantiene su presión ante el Gobierno y las aseguradoras para que el próximo 4 de marzo, cuando acaba el plazo de la tercera licitación, el acuerdo de Muface pueda ser una realidad, «poniendo fin a una crisis y a una polémica que nunca se tenía que haber producido».

Aunque se ha aplazado, de momento, la huelga prevista para ayer, «porque el Gobierno ha movido ficha y ha terminado con el inmovilismo de los últimos meses, hay que estar en alerta hasta el final», insistieron desde CSIF, en la defensa para dar continuidad a un modelo asistencial creado hace 50 años «porque los funcionarios carecían de la cobertura sanitaria pública que disfrutaban los demás trabajadores», por lo tanto, «no es un privilegio sino un derecho», subraya el sindicato.

Por su parte, el subdelegado del Gobierno en Soria, Miguel Latorre, y la directora provincial de Muface, María José Heredia, mantuvieron ayer una reunión en la que se puso de manifiesto que los mutualistas de Muface van a continuar recibiendo la misma asistencia sanitaria, en virtud de las órdenes de continuidad del servicio dictadas por la Mutualidad de acuerdo con la Ley de Contratos del Sector Público. El convenio 2022-2024 establece que si la entidad aseguradora no suscribiera con Muface un nuevo Concierto para el año 2025, continuará obligada hasta el 31 de mayo de 2025. En el caso de una asistencia en régimen de hospitalización o una asistencia por maternidad, la entidad aseguradora deberá seguir prestando la asistencia hasta el día en que se produzca el alta o concluya la asistencia por maternidad.

Movilización de funcionarios convocada por Csif para reclamar el acuerdo de Muface. MARIO TEJEDOR

Soria crece en 126 habitantes en un año y los extranjeros ya suponen el 13% de su población

La estadística continua de población del INE cifra en 90.199 el número de vecinos de Soria con 78.427 nacionales y 11.772 foráneos/ La llegada de ciudadanos de otros países también impulsa a Castilla y León

JOSÉ SOSA/ESTHER NEILA
SORIA/VALLADOLID

La tendencia demográfica de la provincia de Soria queda una vez más reforzada con la estadística continua de población publicada ayer por el Instituto Nacional de Estadísticas (INE). Soria crece de manera tímida, pero continua, sobre todo por la llegada de nuevos vecinos procedentes de fuera de España. El dato publicado ayer a fecha 1 de enero de 2025 sitúa la población, provisional, de Soria en 90.199 vecinos lo que supone un 0,14% más que un año antes y 159 más que el registro de hace tres meses. El número de sorianos de origen extranjero crece hasta los 11.772 lo que supone, en términos porcentuales, un 13,05% del total, la cifra más alta de la serie histórica.

Esta operación estadística del INE se publica cada trimestre de forma provisional hasta que se completa el procedimiento y los datos pasan a definitivos. Ahora mismo, los últimas cifras definitivas de población son las correspondientes a 1 de enero de 2024 y en Soria se contabilizaban 90.073 personas. El dato publicado ayer eleva esa cifra en un 0,14% hasta los 90.199 vecinos. En número absolutos, Soria tiene ahora 126 vecinos más que hace un año. En la distribución por sexos, la información difundida hoy apunta que de los 90.199 residentes en Soria, 45.875 son hombres y 44.324 mujeres.

Tal y como viene ocurriendo en los últimos recuentos del INE el crecimiento de la población de Soria se sustenta en el aumento de la población de origen extranjero. Solo en el último año el número de sorianos de origen nacional ha caído en casi 500 personas mientras que el número de extranjeros aumenta en más de 600. Concretamente, al inicio de 2024 de los 90.073 sorianos contabilizados por el INE había un total de 78.922 nacionales y 11.151 extranjeros y ahora, con una población de 90.199 son 78.427 – menos 495– los nacionales y 11.772 –más 621– los extranjeros.

Estos datos hacen referencia al periodo de los dos últimos meses, pero si se amplía el foco se observa como en cuestión de dos décadas, desde 2005 a 2025, el número de extranjeros residentes en la provincia se ha duplicado. En aquel momento, Soria contaba con 2.000 habitantes más que ahora y el porcentaje de población extranjera era de apenas el 5,65% cuando ahora, tal y como está explicado, supera el 13%. El uno de enero de 2005 la población residente en Soria era de 92.265 personas con 87.050 nacionales y 5.214 habitantes. En estos últimos 20 años Soria ha perdido 8.623 residentes de origen nacional mientras que el número de ciudadanos extranjeros ha aumentado en 6.558 personas.

Diez años después, en 2015, ya se observa el crecimiento imparable del número de extranjeros que acompaña la caída del número de residentes de origen nacional. El 1 de enero de 2015 las estadísticas oficiales del INE apuntan que la provincia de Soria tenía 91.454 residentes de los que 83.697 por los 7.757 extranjeros. En ese momento los residentes foráneos suponían el 8,48% de la población total de la provincia. En términos porcentuales, en los últimos 10 años el volumen de extranjeros crece en 5 puntos, prácticamente lo mismo que desciende el volumen de nacionales.

EVOLUCIÓN DE LA POBLACIÓN POR COMUNIDADES

	2024			2025 (Datos provisionales)			VARIACIÓN	
Comunidad	Española	Extranjera	Total	Española	Extranjera	Total	Absoluta	Porcentual
Com. Valenciana	4.349.683	969.602	**5.319.285**	4.368.492	1.045.804	**5.414.296**	95.011	1,79%
Com. de Madrid	5.885.537	1.123.731	**7.009.268**	5.934.589	1.190.994	**7.125.583**	116.315	1,66%
Cataluña	6.568.039	1.444.192	**8.012.231**	6.600.783	1.518.767	**8.119.550**	107.319	1,34%
Murcia, Región de	1.326.998	241.494	**1.568.492**	1.334.056	250.745	**1.584.801**	16.309	1,04%
Baleares	971.041	260.727	**1.231.768**	979.484	264.910	**1.244.394**	12.626	1,03%
Total nacional	42.117.413	6.502.282	**48.619.695**	42.225.636	6.852.348	**49.077.984**	458.289	0,94%
La Rioja	277.450	46.734	**324.184**	278.459	48.656	**327.115**	2.931	0,90%
Canarias	1.909.402	329.352	**2.238.754**	1.919.514	338.705	**2.258.219**	19.465	0,87%
Com. F. de Navarra	592.442	85.891	**678.333**	593.747	89.778	**683.525**	5.192	0,77%
Castilla - La Mancha	1.866.529	237.904	**2.104.433**	1.868.034	252.227	**2.120.261**	15.828	0,75%
País Vasco	2.013.099	214.585	**2.227.684**	2.014.648	225.465	**2.240.113**	12.429	0,56%
Princ. de Asturias	949.269	60.330	**1.009.599**	946.492	67.620	**1.014.112**	4.513	0,45%
Cantabria	546.091	44.760	**590.851**	545.272	48.114	**593.386**	2.535	0,43%
Andalucía	7.779.071	852.791	**8.631.862**	7.779.706	883.469	**8.663.175**	31.313	0,36%
Galicia	2.550.552	155.281	**2.705.833**	2.542.901	172.523	**2.715.424**	9.591	0,35%
Castilla y León	**2.207.547**	**184.135**	**2.391.682**	**2.197.421**	**200.468**	**2.397.889**	**6.207**	0,26%
Ávila	146.170	14.293	**160.463**	145.311	15.304	**160.615**	152	0,09%
Burgos	323.617	36.123	**359.740**	322.934	39.079	**362.013**	2.273	0,63%
León	422.751	25.051	**447.802**	419.085	27.772	**446.857**	-945	-0,21%
Palencia	148.369	9.694	**158.063**	147.278	11.087	**158.365**	302	0,19%
Salamanca	307.034	20.518	**327.552**	305.509	22.551	**328.060**	508	0,16%
Segovia	135.050	21.570	**156.620**	135.029	22.955	**157.984**	1.364	0,87%
Soria	78.922	11.151	**90.073**	78.427	11.772	**90.199**	126	0,14%
Valladolid	487.950	37.166	**525.116**	487.833	40.420	**528.253**	3.137	0,60%
Zamora	157.684	8.569	**166.253**	156.015	9.528	**165.543**	-710	-0,43%
Aragón	1.160.156	191.435	**1.351.591**	1.161.868	190.762	**1.352.630**	1.039	0,08%
Extremadura	1.011.453	43.228	**1.054.681**	1.006.897	46.101	**1.052.998**	-1.683	-0,16%

FUENTE: INE

EL MUNDO

CASTILLA Y LEÓN

Castilla y León remonta su población y lo hace en exclusiva gracias a la llegada de migrantes, que por primera vez superan los 200.000. Su entrada amortigua la caída de residentes españoles en la Comunidad, que se apea del listón de los 2,2 millones de personas con esta nacionalidad.

Los últimos datos del INE, que ayer publicó su Estadística Continua de Población con datos a enero de 2025, certifican un ascenso global de los residentes en Castilla y León. La subida no es tan intensa como en el resto del país, pero es un ascenso al fin y al cabo en una tierra acostumbrada al declive demográfico. La nueva cifra aúpa la población hasta las 2.397.889 personas, tres décimas más que hace un año. En el conjunto del España el incremento se triplica (un 0,9%) para alcanzar un balance de récord, por primera vez por encima de los 49 millones de personas.

En el último año todas las autonomías aumentaron su población excepto Extremadura (junto a Aragón, las únicas con peor comportamiento que Castilla y León). En la otra punta de la tabla, Comunidad Valenciana, Madrid y Cataluña lideran los incrementos de residentes, tanto en valores absolutos como en porcentaje, con subidas del 1,8%, 1,7% y 1,3%, respectivamente.

En términos absolutos, Castilla y León ha ganado 6.207 vecinos en los últimos doce meses. Se aleja así de su suelo histórico (registrado en 2022, año que arrancó con 2,375 millones) y se queda a las puertas de recuperar el nivel previo a la pandemia. Falta un millar de personas para volver a la cifra registrada en enero de 2020, cuando la población se situó por primera vez por debajo de los 2,4 millones de 'paisanos'.

Por provincias, la población sube en todas las de Castilla y León excepto en León y Zamora, que vuelven a registrar sus mínimos históricos. Se mantiene así el patrón de una sangría continuada por el Oeste. Ambas integran el grupo de las siete provincias del país que mermaron su cifra de población, donde figuran Córdoba, Badajoz, León, Zaragoza, Jaén, Zamora y Cáceres.

Por el contrario, las que más aportan al incremento de población en esta Comunidad son Valladolid (3.137 nuevos residentes en el último año) y Burgos (otros 2.273 más). El incremento porcentual en ambas es de seis décimas, sólo superado por Segovia (la única que crece al ritmo nacional, con el 0,9% de subida).

Bajando al detalle por nacionalidades, ¿de dónde sale ese saldo positivo de más de seis mil personas en Castilla y León? De la migración. Hay 16.000 nuevos residentes de nacionalidad extranjera. Y su entrada compensa con creces la pérdida de españoles (10.126 menos en un año), corrigiendo el signo del balance demográfico.

En total, la cifra de personas llegadas de otras nacionalidades alcanza las 200.468. El crecimiento anual es del 8%, superior a la media española (con el 5%, hasta los 6,85 millones de extranjeros en todo el país).

Sobre el total de la población, los procedentes de otros países ganan peso en Castilla y León y copan ya el 8% de todos los residentes en la Comunidad. Esa variación acerca un poco la proporción a la media nacional, donde la cuota es notablemente más elevada: el 14% de la población residente en el país tiene un 'pasaporte' distinto al español.

Ese porcentaje sólo es alcanzado aquí en Segovia (el 15% de sus residentes tienen nacionalidad extranjera) y rozado por Soria (el 13%). Las siguientes con mayor peso de extranjeros son Burgos (el 11% de su población), Ávila (el 10%), Valladolid (8%), Palencia (7%) y Salamanca (7%). Cierran la lista León (6%) y Zamora (6%). Es decir, las que tienen más dificultades para sostener sus cifras de población son aquellas donde la migración tiene un peso más reducido.

La autonomía con mayor tasa de extranjeros es Baleares (el 21%), seguida de Valencia y Cataluña (ambas con el 19%) y Madrid (con el 17%).

En el conjunto de España, las principales nacionalidades de entrada en el país en el último trimestre fueron la colombiana, la venezolana y la marroquí, por ese orden. En la Comunidad Autónoma de Castilla y León se mantienen las dos primeras, con Colombia y Venezuela como los dos principales países de origen pero es Perú el que completa el podio.

SSPA advierte de la caducidad de las ayudas

Las patronales dicen que la UE evaluará el impacto antes de aprobar la continuidad

VÍCTOR F. MORENO SORIA

La Red SSPA, fundada por las patronales de Soria, Cuenca y Teruel, ha reclamado nuevamente por carta a los ministerios de Inclusión, Seguridad Social y Migraciones y de Transición Ecológica y Reto Demográfico, una ampliación de las bonificaciones que establecen las ayudas de funcionamiento en nuestro país y ha advertido del «problema» que podría surgir el próximo año, cuando la Comisión Europea evalúe la efectividad de estas ayudas para decidir su continuidad.

En las cartas, la red pide «coherencia» entre los discursos en los que señalan su compromiso con la cohesión y la lucha contra la despoblación y la implementación de unas medidas que realmente sean efectivas para tal fin.

Para la Red de Áreas Escasamente Pobladas del Sur de Europa es «fundamental» que se consolide este «hecho histórico» de conceder estas ayudas y se tomen medidas «más consistentes» en la lucha contra la despoblación para potenciar el tejido productivo y fijar población en las provincias de Soria, Cuenca y Teruel.

En este sentido, recuerdan que el margen que estableció la Comisión Europea llega a bonificar el 20% de los costes laborales, pero ahora mismo, «las ayudas de funcionamiento están muy lejos de estas cifras»

Por ello, desde las organizaciones empresariales de Soria, Cuenca y Teruel temen que, si se mantiene el enfoque actual, «quedará en evidencia que no cumplen con su propósito principal de compensar a las empresas por los mayores costes de operar en zonas despobladas y fomentar la actividad económica».

De ahí que desde la red insiste en que estas ayudas «deberían actuar como un verdadero incentivo» para atraer y fijar población en las provincias de Soria, Cuenca y Teruel y para eso «lógicamente se tienen que incrementar las cuantías» y seguir con unos criterios en la financiación autonómica que tengan en cuenta la despoblación.

Del mismo modo, la Red SSPA denuncia una «contradicción» entre el «discurso establecido por el Gobierno sobre la lucha contra la despoblación y la realización de medidas reales y efectivas para paliar este problema».

Reunión de trabajo de las patronales de Soria, Cuenca y Teruel. HDS

Una de las misivas se ha enviado a la ministra de Inclusión, Seguridad Social y Migraciones, Elma Saiz, relata FOES. En esta carta le recuerdan el «compromiso adquirido» en la reunión del 21 de mayo del año pasado de abordar, tras su estudio, la ampliación de las ayudas de funcionamiento en Soria, Cuenca y Teruel.

Las patronales señalan que ya se ha cumplido el plazo de seis meses marcado para analizar el impacto de las ayudas y las peticiones de las organizaciones empresariales y subrayan que «siguen sin recibir respuesta» tras haberle enviado 3 cartas durante este tiempo. Además, le recuerdan la evaluación que el próximo año la Comisión Europea hará sobre la continuidad de estas ayudas, «pudiendo eliminarlas si no cumplen con el objetivo por el cual se pusieron en marcha».

Piden «coherencia» a las ministras de Seguridad Social y Reto Demográfico

Las ayudas están muy lejos del tope que se eleva hasta el 20%

Por otro lado, en la carta dirigida a la ministra para la Transición Ecológica y el Reto Demográfico, Sara Aagesen, se le señala la «necesidad de se traduzca en medidas concretas y eficaces la Consulta Previa a la Estrategia Nacional frente al Reto Demográfico y que cumpla con el objetivo que indican de 'seguir avanzando en la equidad socio-territorial de nuestro país, al tiempo que incrementa el acceso a los servicios y la mejora de la calidad de vida en el ámbito rural'».

De hecho, muestran su «sorpresa» de que «a la vez que se defienden estas medidas, el Ministerio de Hacienda esté impulsando una reforma de la financiación autonómica que ignora la despoblación y la dispersión geográfica, amenazando la prestación de servicios básicos para las provincias más despobladas como son Soria, Cuenca y Teruel».

Asimismo, consideran «necesario» que se incrementen las ayudas de funcionamiento para estas zonas con menos de 12,5 habitantes por metro cuadrados, solicitando una reunión para abordar esta cuestión y «explorar medidas que sirvan para avanzar a una cohesión territorial real».

Ayuntamiento de
SOTILLO DEL RINCÓN (SORIA)

INFORMACIÓN pública relativa a la solicitud de autorización de uso excepcional en suelo rústico y licencia urbanística para la instalación de invernadero en la parcela 109 del polígono 1, Ref. Catastral 42278ª00100109000YI de Sotillo del Rincón (Soria)

Por este Ayuntamiento se está tramitando autorización de uso excepcional y la correspondiente licencia urbanística en relación con el expediente incoado por Grizzly Consultores Financieros, SL, titular de la finca ubicada en el polígono 1, parcela 109 de Sotillo del Rincón (Soria), calificada como suelo rústico de tolerancia residencial, para la **instalación de invernadero anexo a la vivienda unifamiliar existente.**

En cumplimiento de lo dispuesto en los artículos 307.3 y 432 del Decreto 22/2004, de 29 de enero, por el que se aprueba el Reglamento de Urbanismo de Castilla y León, se somete a información pública, mediante la publicación del presente anuncio:

1.- Órgano que acuerda la información pública: Alcaldía.
2.- Fecha del acuerdo: 12 de febrero de 2025.
3.- Expediente sometido a información pública: Memoria y planos instalación invernadero anexo a vivienda unifamiliar existente
4.- Ámbito de aplicación: Polígono 1, parcela 109; Municipio: Sotillo del Rincón; Provincia: Soria.
5.- Identidad del promotor: Grizzly Consultores Financieros, SL
6.- Duración periodo de información pública: Veinte días, a contar desde el día siguiente al de la publicación del presente anuncio en el "Boletín Oficial de Castilla y León.
7.- Lugar, horarios, página web dispuestos para la consulta del expediente: Ayuntamiento de Sotillo del Rincón (Soria), Plaza La Lastra nº 1, de 7 a 13 horas (Lunes y miércoles) y sotillodelrincon.sedelectronica.es
8.- Lugar y horario dispuestos para la presentación de alegaciones, sugerencias y cualesquiera otros documentos: Ayuntamiento de Sotillo del Rincón (Soria), Lunes y miércoles de 7,00 a 13,00 h. Tef.: 975273121, Fax 975 273108; correo electrónico: aysotillo yahoo.es y por sede electrónica.

Durante dicho plazo podrá ser examinado por cualquier interesado en las dependencias municipales para que se formulen las alegaciones que se estimen pertinentes.

Sotillo del Rincón, a 12 de febrero de 2025
EL ALCALDE
Fdo.: **Domingo Ángel Redondo Domínguez**

La Cámara organiza la Semana del Emprendimiento del 17 al 21 de febrero

El evento arrancará el lunes con un taller de aceleración de proyectos dirigido al alumnado de Formación Profesional

SORIA

Del 17 al 21 de febrero, Soria se convertirá en el epicentro de la cultura emprendedora con la celebración de la Semana del Emprendimiento. Esta iniciativa, organizada por la Cámara de Soria en colaboración con el Ayuntamiento de Soria y la Diputación Provincial en el marco de Impulso Emprende, busca fomentar el emprendimiento y apoyar a quienes desean poner en marcha sus proyectos empresariales.

Durante cinco días, personas emprendedoras, estudiantes, empresarios, empresarias y expertos y expertas del ecosistema emprendedor se darán cita en esta semana que incluirá talleres, concursos y espacios de networking, con el objetivo de impulsar la innovación y el desarrollo económico en la provincia.

El evento arranca el lunes 17 de febrero con un Taller de Aceleración de Proyectos dirigido al alumnado de Formación Profesional que participa en los premios 2025. Los participantes, CIFP Almazán, IES Villa del Moncayo, IES Antonio Machado, IES Castilla, CIFP Pico Frentes, presentarán sus ideas empresariales.

El martes 18 de febrero, el taller 'Emprende paso a paso', brindará herramientas esenciales para analizar la viabilidad de nuevos negocios. Esta sesión se desarrollará en el Centro de Educación de Adultos Doña Jimena de San Esteban de Gormaz a las 16.00 horas y contará con el apoyo del Ayuntamiento de San Esteban de Gormaz y Tierras Sorianas del Cid. El miércoles 19 de febrero será un día clave con la entrega de los Premios Impulso Emprende, que reconocerán al mejor proyecto emprendedor de Soria. Los galardones de los Premios Impulso Emprende e Impulso Startup están dotados con 2.000 euros para cada categoría y se entregarán en el Espacio de Trabajo Colaborativo a partir de las 10.00 y las 11.00 horas, respectivamente. Para cerrar la jornada, se celebrará el evento de networking 'Soria, Cámara y Acción'.

El recibo de las basuras subirá un 63% en Golmayo

● Los vecinos pagarán 23,68 euros al trimestre al aplicarse 'el tasazo' ● La nueva ordenanza contempla una bonificación para las familias en riesgo de exclusión

N. F. SORIA

El recibo de basuras subirá un 63% para los vecinos de Golmayo. Las viviendas, cocheras y locales comerciales pagarán 23,68 euros al trimestre. La subida también afecta de manera considerable a establecimientos hoteleros, comercios y gasolineras.

El Ayuntamiento dio luz verde en pleno, por unanimidad, a la modificación de la ordenanza para cumplir con la exigencia de Europa de aprobar una tasa específica y no deficitaria que tienen que tener lista los municipios españoles antes de abril, conocida como 'el tasazo' de las basuras.

En Golmayo, como está pasando en otros municipios, la nueva ordenanza contempla subida para el coste del servicio de manera general, aunque en este caso Consistorio ha contemplado una bonificación del 75% del precio del recibo, de manera excepcional, del que beneficiarán las familias en riesgo de exclusión.

El alcalde, Benito Serrano, dio cuenta en el pleno de las cifras. La recogida y el tratamiento de los residuos sólidos urbanos tiene un déficit anual de 77.468 euros y «no es más porque el Ayuntamiento hace una aportación anual de 67.000 euros», indicó.

El alcalde, en su intervención, explicó que se pondrá en marcha la nueva tasa para ver cómo funciona y recordó que la implantación de la misma por parte de Europa tiene la finalidad de reducir el volumen de residuos, por lo que animó a los vecinos a reciclar más.

Además, avanzó otra próxima subida en el servicio porque el Centro de Tratamiento de Residuos está obsoleto y requiere de una inversión de 13 millones de euros para su puesta a punto, a lo que se suma el traslado de residuos a una incineradora fuera de la provincia, «todo eso habrá que pagarlo y y habrá una subida importante».

Corporación de Golmayo, en el último pleno. MARIO TEJEDOR

El pleno extraordinario de Golmayo también aprobó por unanimidad la modificación de las ordenanzas del abastecimiento y depuración de agua que conllevan también consiguientes subidas en las tarifas para los vecinos.

En lo que se refiere a las tarifas para el abastecimiento de agua potable en el municipio, el incremento está sustentado en un estudio económico que ha realizado el Ayuntamiento que ha arrojado un déficit de 16.687 euros. Si bien, la cantidad no es muy elevada, el alcalde explicó que se debe compensar porque se trata de una tasa.

De esta maneras, las nuevas tarifas para viviendas, cocheras y locales comerciales tendrán un precio fijo de 17,76 euros. El consumo hasta los 20 metros cúbicos se cobrará a 0,07 euros; entre 21 y 55 metros cúbicos a 0,70 euros y los excesos a 1,12 euros.

77

Mil euros. ***Es el déficit que arroja el servicio de recogida y tratamiento de residuos***

La ordenanza incluye, como novedad, exenciones y bonificaciones en las tarifas para tres grupos: las familias numerosas, las familias en riesgo de exclusión social que pagarán menos en el coste del metro cúbico de agua, mientras que se bonificará el 50% de la cuota fija a los vecinos que cobren una única pensión y que sea de viudedad y a las familias numerosas, mientras que para las familias en riesgo de exclusión social la bonificación será del 75%.

El coste de depuración también arroja un déficit anual que es de 25.000 euros, por lo que se subirá un 20% el recibo, que supone 2,12 euros por trimestre y en este caso también se aplicarán exenciones y bonificaciones para personas viudas, familias numerosas y familias en riesgo de exclusión social.

El PSOE pide un inventario de propuestas turísticas de los pueblos

SORIA

El PSOE de la Diputación reclamó ayer que el equipo de Gobierno preste más apoyo a los pequeños municipios, principalmente en materia turística.

En concreto, la diputada Belén Antón señaló la necesidad de que se elabore un inventario con propuestas de los municipios de nu la provincia y que la institución ofrezca sus recursos a los pueblos con menos recursos económicos y de personal, con el fin de que puedan poner en valor sus valores turísticos.

La diputada socialista lamentó que no se haya realizado una valoración del plan estratégico de turismo tal y como se defendió en la moción presentada por el PSOE en el último pleno provincial.

Se trataba de un documento técnico, «un buen trabajo, siempre con posibilidad de mejora, como nos lo exigimos a nosotros mismos, un Plan Estratégico que ha trazado líneas que consideramos adecuadas y que pueden ayudar a marcar de forma más determinada de una nueva senda derivada por la cantidad de fondos europeos de los que se dispone», puntualizó Antón.

Por otra parte, el PSOE criticó la falta de contenido en los plenos que se están celebrando en la Diputación. En concreto se refirió al del pasado viernes, en el que como en los tres de los cuatro últimos plenos se debatieron mociones presentadas por los grupos políticos.

Por último, Antón lamentó que «en el salón de plenos de la corporación vemos que hay muy poquita disposición para llegar a acuerdos, que en definitiva es para lo que nos han designado y lo que desean que hagamos los vecinos y vecinas de nuestros municipios».

Caja Rural renueva su colaboración con la Feria de la Trufa de Abejar

La entidad financiera respalda la celebración del certamen

SORIA

Caja Rural de Soria y el Ayuntamiento de Abejar han renovado su convenio de colaboración, reafirmando así una alianza que mantienen desde hace varios años. Esta firma tiene como objetivo principal respaldar la Feria de la Trufa de Abejar, que se celebrará este fin de semana.

En el acto de firma han estado presentes Carlos Martínez Izquierdo, presidente de Caja Rural de Soria, y Carolina Romero Plazas, alcaldesa de Abejar. Ambos subrayaron la relevancia de este acuerdo para fortalecer el tejido económico y social de la provincia, destacando el papel de la Feria de la Trufa como un referente en la promoción de los recursos locales y en la proyección de Abejar como epicentro de la truficultura, un sector por el que viene apostando desde hace años y cuyo certamen ha cosechado un gran éxito.

La renovación de este convenio se enmarca en las acciones de Caja Rural de Soria para impulsar iniciativas que fomenten el desarrollo económico local y promuevan la sostenibilidad dentro del ámbito de la provincia de Soria.

Carlos Martínez y Carolina Romero. HDS

ENLACE AL CANAL
x.com/byneontelegram
Ó escanea el código QR:

Una orden de la Junta frena el macrocentro de refugiados con 448 plazas de Salamanca

● Familia publica una normativa para centros de personas vulnerables que impide que los de Soria y Villablino, con 200 plazas previstas, superen las 120 y las 60, respectivamente

RICARDO GARCÍA VALLADOLID

Los planes del Gobierno de España de establecer un centro de acogida en las instalaciones de la antigua residencia propiedad de la Junta de Castilla y León San Juan de Sahagún de Salamanca se han visto truncados por, precisamente, una orden del Ejecutivo autonómico que tumba la creación de estas instalaciones o, más bien, el uso que se les pretende dar.

Así lo dio a conocer ayer la consejera de Familia e Igualdad de Oportunidad, Isabel Blanco, durante la rueda de prensa posterior al Consejo de Gobierno. Preguntada acerca de este macrocentro de refugiados, con una previsión de 448 plazas, Blanco desveló que desde el pasado mes de noviembre hay en vigor una orden, de la cual no había constancia, que impide un centro de estas características.

En concreto, la consejera señaló que el Boletín Oficial de Castilla y León publicó el pasado 7 de noviembre una orden de su departamento, de 28 de octubre, por la que se establecen los requisitos mínimos y específicos de autorización de los centros para personas en situación de vulnerabilidad y entre los que se incluye el previsto por el Gobierno en Salamanca.

En este sentido el propio documento, consultado por este periódico, recoge que «la orden se aplicará a todos los centros para personas en situación del vulnerabilidad ubicados en Castilla y León», a lo que añade que «se entenderá por personas en situación de vulnerabilidad las personas que necesitan un recurso de alojamiento temporal, entre otras, las personas sin hogar y las personas y familias con origen migrante que tienen dificultades para el acceso normalizado a las ayudas y/o están en el sistema de acogida de protección internacional y temporal».

Por lo tanto, las 448 plazas previstas para este macrocentro de Salamanca exceden las 120 que la Consejería de Familia establece como tope máximo en los municipios de más de 20.000 habitantes. «En Castilla y León se atiende a todas las personas con dignidad, con una atención de calidad, y eso es lo que se pretende con esa orden», aseguró Blanco durante su intervención.

Además, en este sentido, la consejera afeó que el Ejecutivo central, en este caso el Ministerio de Inclusión, Seguridad Social y Migraciones, no haya informado ni tengan conocimiento oficial y se hayan enterado por los medios de comunicación. «Ya estamos acostumbrados a las imposiciones», apostilló.

Tras darse a conocer la existencia de esta orden de Familia que limita las características que deben tener los centros destinados a la atención de las personas vulnerables, surgen algunas dudas acerca de si afecta o no a aquellos que ya existen o cuya construcción está en proceso, como el centro para 203 refugiados que actualmente se está construyendo en Soria u otro con 200 plazas en la localidad leonesa de Villablino.

Isabel Blanco, Julio López Revuelta y Carlos Fernández Carriedo, a su llegada a la rueda de prensa. ICAL

En este caso, y atendiendo a la orden publicada en el Bocyl, el centro de la capital soriana estará limitado, al igual que el de Salamanca, a un máximo de 120 plazas por estar ubicado en un municipio de más de 20.000 habitantes. El documento, no obstante, es más restricitivo con el de Villablino, municipio de menos de 10.000 habitantes que marca un tope de 60 plazas.

Desde la Consejería de Familia e Igualdad de Oportunidades confirman que, como la orden afecta al servicio y no a las instalaciones, cuando las obras concluyan los centros de Soria y Villablino deberá pedir autorización y, para conseguirla, deberán cumplir con los requisitos establecidos, entre ellos un máximo de 120 plazas para el soriano y de 60 para el leonés.

La orden también aclara que con estos requisitos «se trata de pasar de grandes centros y albergues a centors más reducidos y a viviendas integradas en la comunidad», ya que «los grandes centros favorecen la despersonalización, el trato grupal y uniforme, la distancia, la segregación y el aislamiento social».

CARRIEDO PIDE QUE EL SMI Y LAS RENTAS BAJAS NO TRIBUTEN

El portavoz de la Junta y consejero de Economía y Hacienda, Carlos Fernández Carriedo, defendió ayer que los trabajadores que cobren el Salario Mínimo Interprofesional (SMI), fijado en 1.184 euros brutos al mes, y las rentas más bajas no tributen, y evitó «hurgar» en la «herida» abierta a su juicio en el seno del Gobierno en torno a que por primera vez las personas que lo cobre tengan que pagar el Impuesto sobre la Renta de las Personas Físicas (IRPF).

En la comparecencia posterior al Consejo de Gobierno, Fernández Carriedo no desaprovechó la ocasión para desde la ironía asegurar que no iba a hacer un «ejercicio de discutir» con la vicepresidenta, Isabel Blanco, sentada a su lado este jueves, pese a ser lo «habitual» en el Consejo de Ministros, tras el cruce de declaraciones entre la vicepresidenta y ministra de Trabajo, Yolanda Díaz, y la portavoz del Ejecutivo central, Pilar Alegría.

Al respecto, Fernández Carriedo aseguró que existen «varias alternativas» para evitar que las personas que cobren el SMI, que aumenta este año un 4,4%, tengan que tributar en el IRPF por primera vez. De esta forma, planteó la posibilidad de elevar el mínimo exento, pero también aumentar los tramos más bajos del impuestos o reducir los tipos de gravámenes en cada uno, entre otras posibilidades, informa Ical.

Blanco pide consenso en las Cortes con la ley de violencia de género

VALLADOLID

La vicepresidenta de la Junta y consejera de Familia e Igualdad de Oportunidades, Isabel Blanco, pidió ayer al Grupo Socialista, en especial, consenso en las Cortes para aprobar el proyecto de ley de atención integral a las víctimas de violencia de género en Castilla y León, una vez que se remitió a la Cámara con el acuerdo social.

De esa manera se pronunció, en la rueda de prensa posterior al Consejo de Gobierno, ante el acuerdo que para aprobar esta ley ha ofrecido el nuevo secretario general electo del PSOE en Castilla y León Carlos Martínez, al que recordó que ya en un pleno del pasado mes de diciembre el presidente de la Junta llamó al acuerdo de los grupos, en especial al socialista, informa Ical.

«El objetivo y el deseo de la Junta es que se apruebe por unanimidad, con el apoyo de todos», expresó Blanco, que resaltó como el proyecto de ley cuenta con el consenso social surgido de las entidades y asociaciones del tercer sector y con los preceptivos informes del Consejo Consultivo.

No obstante, afeó que después de la apelación del presidente al consenso el Grupo Socialista registrara en las Cortes una proposición de ley contra la violencia de género en Castilla y León, si bien apuntó al trabajo de los grupos para que la norma, sobre la base del texto de la Junta, se apruebe con el máximo acuerdo.

Aunque no se pronunció expresamente sobre si el Grupo Socialista debe retirar su propuesta, sí indicó que hay un texto para la negociación, a la vez que defendió el carácter «pionero» de una norma que amplía el concepto de violencia de género a la vicaria, digital o allegados a la víctima.

También, la proposición de ley socialista, que presentó a los medios de comunicación su portavoz, Luis Tudanca, extiende el concepto de violencia hacia las mujeres y en todos los ámbitos en los que puedan ser agredidas o acosadas.

SIN NUEVAS LEYES

Por otra parte, la Junta descarta remitir a las Cortes un proyecto de ley de derechos y garantías de las personas al final de la vida por entender que no da tiempo a su aprobación dado que se está en el último año de la legislatura y la Cámara se tendría que disolver a primeros de 2026, en caso de celebrar los comicios cuando corresponden, como manifiesta Alfonso Fernández Mañueco.

El consejero de Economía y Hacienda y portavoz del Ejecutivo, Carlos Fernández Carriedo, alegó «el escenario temporal» para no aprobar en este momento una ley de garantías para los enfermos temporales, después de que el miércoles los grupos de PP y VOX rechazaran en las Cortes la toma en consideración de la proposición de ley socialista.

Fernández Carriedo, a preguntas de los periodistas, argumentó que están de acuerdo en garantizar la mejor atención sanitaria y social a los pacientes pero apuntó a que se está en la recta final de la legislatura e incluso recordó que en este día de hace tres años los castellanos y leoneses estaban votando, informa Ical.

Por ello, estimó que se tienen que centrar en los proyectos que tienen más avanzados en la tramitación interna, como son los diferentes informes preceptivos a los órganos de control antes e que una normativa llegue al Consejo de Gobierno.

Familia movilizará 1.800M€ contra la soledad no deseada de los mayores

La Junta aprueba la 'Estrategia de Mayores' para garantizar un envejecimiento activo y saludable y combatir el aislamiento social en los castellanos y leoneses de más de 65 años

R. G. VALLADOLID

El Consejo de Gobierno de la Junta celebrado ayer aprobó la nueva 'Estrategia de Mayores' de Castilla y León, un plan que se desarrollará entre 2025 y 2027 y que movilizará unos 1.800 millones de euros para garantizar un envejecimiento activo y saludable y combatir la soledad no deseada y el aislamiento sociales en las personas mayores de 65 años y que en la Comunidad representan el 27% de la población con 643.000.

El texto aprobado a propuesta de la Consejería de Familia e Igualdad de Oportunidades que encabeza Isabel Blanco apuesta por facilitar que los mayores disfruten de una etapa vital dinámica, por la inversión en innovación social, la participación activa de sus destinatarios en el desarrollo de productos tecnológicos de apoyo y el impulso definitivo de los cuidados de estas personas en su propio hogar.

El texto se articula en cuatro ejes prioritarios: derechos, autonomía y proyecto de vida; prevención de la dependencia a través de la promoción del envejecimiento activo y saludable y lucha contra la soledad; desinstitucionalización de los servicios y enfoque comunitario, e innovación y fortalecimiento de la participación.

En la estrategia se potencia de manera decisiva el envejecimiento activo y la lucha contra la soledad no deseada y el aislamiento social, al tiempo que se aborda la gran transformación del sistema de cuidados de la Comunidad, en lo que se ha denominado 'proceso de desinstitucionalización'.

La prevención de las situaciones de dependencia se debe abordar de manera temprana para así retrasar o evitar unas consecuencias que, en muchos casos, reducen la movilidad de las personas mayores. Por ello, y en coherencia con el 'Programa Integral de Envejecimiento Activo', la Junta reserva un eje estratégico al desarrollo de acciones para mejorar la calidad de vida de este colectivo, tanto desde el punto de vista físico como psíquico.

En este sentido, la Junta asume el concepto de 'envejecimiento saludable' acuñado por la Organización Mundial de la Salud (OMS), encaminado a implementar medidas que faciliten el desarrollo personal para que las personas mayores puedan mantener, en la medida de lo posible, sus máximas capacidades y continuar con su proyecto de vida.

A través de las actividades de envejecimiento activo del 'Club de los 60' –cuyo nuevo carné con más ventajas se ha presentado recientemente–, los mayores pueden ampliar sus conocimientos y mejorar sus habilidades, con programas ya consolidados pero en constante crecimiento como el 'Programa Interuniversitario de la Experiencia', los viajes o las actuaciones que se llevan a cabo en los centros de día de la Consejería de Familia e Igualdad de Oportunidades, o de las ayudas para el fomento de las asociaciones de mayores, entidades que promueven múltiples actividades en los municipios.

La Junta apuesta por la innovación tecnológica y la inversión en el desarrollo de productos y soluciones de apoyo que faciliten la vida de los colectivos más vulnerables, como son las personas mayores y en situación de dependencia. Es, además, crucial para consolidar el nuevo modelo de atención centrada en la persona, especialmente en lo que se refiere a los cuidados en el hogar, si bien estas herramientas pueden ser útiles en todos los ámbitos, también en el del envejecimiento activo y la lucha contra la soledad no deseada.

La estrategia viene a reforzar de manera decidida el modelo 'de 'Atención en red' para que las personas mayores y en situación de dependencia puedan seguir recibiendo los servicios que requieran en su propio domicilio si así lo desean.

El sistema de cuidados de Castilla y León se desarrolla bajo el modelo de atención centrada en la persona y una de las claves es que los usuarios puedan seguir viviendo en comunidad, realizando sus actividades cotidianas y desarrollando su proyecto de vida. En este sentido, a través de 33 actuaciones concretas, se continúa impulsando ese proceso de desinstitucionalización que la Consejería de Familia e Igualdad de Oportunidades inició hace años y en el que se coloca a la cabeza del país, especialmente a través de la consolidación de programas ya esenciales como 'A gusto en casa', 'INTecum' y 'Viviendas en red' y el refuerzo de la ayuda a domicilio, la asistencia personal o la teleasistencia.

La Junta hace hincapié tanto en la ayuda y mejora de la vertiente profesional –optimizando la coordinación y participación de los equipos de acción social de los Ceas– como de los cuidadores informales. En este caso, se fomentará la conciliación de su vida personal con el cuidado de sus familiares ofreciéndoles apoyos como servicios de respiro.

Condiciones de vida en Castilla y León 2024

Tasa de riesgo de pobreza o esculsión social (Arope)	Arope 2024 %	Variación 2023-2024
Andalucía	35,6	-1,9
Castilla-La Mancha	34,2	2,5
Extremadura	32,4	-0,4
Murcia	32,4	1,9
Canarias	31,2	-2,6
Comunidad Valenciana	29,9	0,3
Castilla y León	24	1,6
La Rioja	22,6	0,8
Cantabria	22,2	0,2
Aragón	21	0,6
Asturias	20,9	-4,1
Madrid	20,9	1,5
Cataluña	20,5	-0,7
Galicia	18,8	-6,7
Navarra	18,3	1,1
Baleares	16,2	-4,4
País Vasco	14,8	-0,7
Ceuta	42,2	0,4
Melilla	44,5	7,8
Total	**25,8**	**-0,7**

Componentes AROPE	Castilla y León %	España %
En riesgo de pobreza (renta 2023)	18,5	19,7
Con carencia material y social severa	6,5	8,3
Viviendo en hogares con baja intensidad en el trabajo (0 a 64 años)	7	8

Renta media	Por hogar (€/año)	Por persona (€/año)
Castilla y León	33.615	14.940
España	36.996	14.807

Hogares que no pueden permitirse ciertos gastos	% hogares CyL
Ir de vacaciones al menos una semana al año	27,4
Comer carne, pollo o pescado cada dos días	3,7
Mantener la vivienda a temperatura adecuada	14,7
No puede afrontar gastos imprevistos	27,0
No puede permitirse un automóvil	3,0
No puede permitirse un ordenador personal	5,8
No puede sustituir los muebles	21,4

FUENTE: Instituto Nacional de Estadística ICAL

La población en riesgo de pobreza o exclusión aumenta hasta el 24%

VALLADOLID

El porcentaje de población en riesgo de pobreza o exclusión social, medido a través de la tasa Arope (por sus siglas en inglés, At Risk of Poverty or Social Exclusion), se incrementó 1,6 puntos durante 2024 hasta situarse en el 24% en Castilla y León, frente al 22,4% de 2023 y el 22,1% de 2022, según se desprende de la Encuesta de Condiciones de Vida de 2023, publicada ayer por el Instituto Nacional de Estadística y recogida por Ical.

De esta forma, la tasa Arope mantiene a Castilla y León como la octava comunidad con más porcentaje de población en riesgo de pobreza o exclusión social, pero por debajo de la media nacional que fue del 25,8%, frente al 26,5% de 2023.

A este respecto, la vicepresidenta de la Junta y consejera de Familia e Igualdad de Oportunidades, Isabel Blanco, atribuyó a la subida de los precios, en especial la de los alimentos más básicos, y a la pérdida del poder adquisitivo de los hogares, el aumento de la tasa Arope.

Además Blanco, que señaló los datos de Castilla y León como mejores que los del conjunto nacional, expresó el compromiso de la Junta de seguir trabajando para reducir más esta tasa, informa Ical. «Este Gobierno piensa en las personas más vulnerables, que más lo puedan necesitar, y en esas clases medias que pueden pasar por problemas en un momento determinado», insistió la vicepresidenta.

El TSJ tumba a las Cortes el acuerdo que nombra a la vicesecretaria

VALLADOLID

La Sala de lo Contencioso Administrativo del Tribunal Superior de Justicia de Castilla y León (TSJCyL), con sede en Valladolid, ha anulado el acuerdo de la Mesa de las Cortes de Castilla y León de 5 de mayo de 2022 por el que se modifica la Relación de Puestos de Trabajo de las Cortes de Castilla y León.

Además, y al estimar el recurso presentado por varios letrados del Parlamento Autonómico, también se anula el acuerdo de la Mesa de 19 de mayo de 2022 por el que se nombra a la letrada Patricia Navarro como vicesecretaria general, su posterior adscripción provisional al cargo con efectos económicos y administrativos y el siguiente nombramiento con fecha de 28 de diciembre de 2022.

Según los demandantes, el Estatuto del Personal de las Cortes de Castilla y León considera que la creación de cualquier puesto que suponga la alteración de la estructura orgánica de las Cortes requiere la modificación previa o simultanea del Estatuto de Personal, lo que no se ha hecho con la creación del puesto de vicesecretaria general.

Además, también se planteó que existe una contradicción entre la definición de las funciones del puesto de Vicesecretaria General en la Relación de Puestos de Trabajo y las que se recogen en el acuerdo de 19 de mayo de 2022 de nombramiento, destacando, que si se crea un nuevo puesto es para que tenga unas funciones distintas de las propias de los letrados de la Cámara y, que el propio acuerdo de nombramiento no es el instrumento adecuado para especificar las funciones del puesto.

El acto recurrido, según la sentencia a la que tuvo acceso Ical, recoge que la modificación de la Relación de Puestos de Trabajo consistió en crear un puesto nuevo, sin código, denominado «Vicesecretaría General» del Grupo A, nivel 30, dependiente del Secretario General-Letrado Mayor, para su cobertura entre los Letrados de las Cortes y por el procedimiento de libre designación.

En concreto, se adscribían al nuevo puesto los asuntos administrativos, desempeñados bajo la dirección del Secretario General, la coordinación de los servicios correspondientes a las unidades de contratación, obras, mantenimiento y servicios que fueran necesarios para la realización de las funciones de gestión administrativa y las que el Secretario General le encomiende.

«No puede ser que de la noche a la mañana se quiera inundar la región de plantas de biogás»

El presidente de Asaja en Castilla y León reclama consenso y exige a la Junta un «plan acordado por todas las partes» para la colocación de este tipo de instalaciones

JOSÉ JAVIER ÁLAMO VALLADOLID

El presidente de Asaja Castilla y León, Donaciano Dujo, se muestra contundente con los planes de la Junta para autorizar la instalación de plantas de biogás en la Comunidad en la zona de la Ribera del Duero. «No puede ser que de la noche a la mañana no tengamos ninguna y se quiera inundar Castilla y León con 90. Hay que buscar dónde se instalan y qué es lo que esas plantas van a transformar. Lo mismo que exigimos en las fotovoltaicas lo exigimos con las plantas de biogás. Tiene que haber un plan acordado por todos los agentes, Cortes, Gobierno y agentes implicados para que no perjudiquen a nadie. Qué sepamos qué van a transformar y dónde no perjudican a nadie, porque no es lo mismo transformar purines en abono orgánico que es tan necesario para nuestras tierras que transformar lodos o materias industriales que puedan contaminar el territorio en el que estamos», señaló.

Dujo añadió que los ayuntamientos son los primeros que tienen que dar un paso adelante en este sentido. «Empezando por los ayuntamientos, que no dejen que maniobras políticas permitan esta instalación sin certezas de lo que se va a transformar». Así lo indicó el presidente de Asaja en Castilla y León en el programa La Quinta Esquina de La8 Valladolid, Diario de Castilla y León-El Mundo y esRadio.

Dujo puso en valor las reivindicaciones de las organizaciones agrarias, defendió las protestas de otras organizaciones independientes y mostró su desencanto por la forma de actuar de la Unión Europea. «Las organizaciones agrarias llevamos casi 50 años defendiendo y representando al sector agrícola y ganadero con muchas pretensiones y reivindicaciones. Respeto cualquier reivindicación que defienda al sector si se quieren manifestar de manera libre, pero también pido que nos respeten a nosotros».

Los organizadores de algunas de las últimas tractoradas critican a las opas de Castilla y León por su forma de actuar y Dujo pone el dedo en la llega. «No hay nada que estos grupos estén pidiendo que nosotros lo hayamos hecho mil veces. En los grandes temas que se hablan hay que tener interlocución y esquema europeo. El culpable es Europa. Hay una baja rentabilidad. El precio de los cereales está por los suelos. Importamos cereal de Ucrania para que ellos tengan dinero para comprar armamento. Hay especulaciones, quieren engañar a la sociedad. La Unión Europea y muchos gobiernos nos están dando la espalda, no defienden al campo como se merece. En pandemia hubo mucho miedo pero el campo siguió con su rutina y no faltaron los alimentos. Hemos sido moneda de cambio».

Donaciano Dujo, presidente de Asaja Castilla y León. E.M.

El máximo responsable de Asaja en Castilla y León insistió en la tarea que llevan a cabo los agricultores y ganaderos de la Comunidad y se quejó de «abandono» por parte de las autoridades. «Nunca conseguimos todas las pretensiones que queremos, la PAC se ha ido empeorando desde que comenzó. El comisario presentará en julio la estrategia y el presupuesto y ya estamos presionando para que sea mejor. Lo vamos a defender hasta la extenuación, una PAC con más presupuesto que sirva para producir alimentos».

«La UE y muchos gobiernos nos dan la espalda, no se defiende al campo»

«La PAC va a peor, defenderemos su mejora hasta la extenuación»

Dujo también mostró su opinión sobre la subida del salario mínimo interprofesional. «En Castilla y León hay unas 60.000 personas cotizantes entre agricultores y ganaderos, 37.500 son autónomos y 23.000 trabajadores por cuenta ajena. El campo necesita mano de obra cualificada. Cuando se incorporan aprenden y se van a otro sector, nos afecta de forma negativa. Cuando se incorporan pasan a ser un miembro más de la explotación», añadió el presidente de Asaja en Castilla y León.

Dujo defendió a los agricultores y ganaderos cuando en La Quinta Esquina trataron actuaciones de empresarios que pagan muy poco a los empleados del campo y los tienen como esclavos trabajando muchísimas horas. «Eso lo hacen empresas de trabajo temporal en recogidas de patatas, cebollas y la uva. Que no se culpe al agricultor».

Dujo también dio su opinión sobre la polémica entre la DO Bierzo y DO Rueda por la godello. «Asaja Valladolid apoya Rueda y Asaja León el godello. Pedimos a la Junta que no enrede, que los agentes se pongan de acuerdo. El godello y el verdejo son excelentes vinos que producen nuestros viticultores y transforman nuestras bodegas», concluyó.

Acor cierra la campaña con más riqueza pero con caída del rendimiento

VALLADOLID

La cooperativa Acor cerró la campaña remolachera 2024/2025 con un incremento de la polarización en más de medio punto, pero con una caída de los rendimientos que se situaron de media en las 87,25 toneladas por hectárea. Además, el descuento medio fue del 7,2%. En total, la cooperativa tiene previsto molturar más de un millón de toneladas, informa Ical.

El presidente de Acor, Jesús Posadas, calificó de «difícil» la campaña por los bajos rendimientos logrados por hectárea. «Seguro que se suman varios factores, pero desde la eliminación de los neonicotinoides en las semillas, el nivel de polarización no ha vuelto a subir. Necesitamos nuevas herramientas, protectores del cultivo que hagan frente a las plagas para volver a los rendimientos de hace unos años», argumentó.

Los arranques de remolacha de la campaña empezaron el 30 de septiembre, y aunque las precipitaciones hicieron que se retrasara la apertura de la recepción hasta el viernes 11 de octubre, la meteorología posterior fue estable y permitió trabajar de manera continua. A finales de noviembre incluso se tuvieron que frenar los arranques en las zonas que ya habían arrancado las parcelas más complicadas con el fin de no dilatar demasiado el periodo comprendido entre el arranque y la carga.

La Policía Nacional incorpora a 19 inspectores en Castilla y León

VALLADOLID

La Policía Nacional de Castilla y León incorporó a 19 funcionarios en prácticas de la escala ejecutiva, procedentes de la Escuela Nacional de Policía de Ávila, que completarán su etapa formativa en la Comunidad.

Los nuevos inspectores en prácticas fueron recibidos por el delegado del Gobierno en Castilla y León, Nicanor Sen, acompañado por el jefe superior de Policía, el jefe regional de Operaciones y el jefe provincial de la Jefatura Superior de Policía, informa Ical.

De los 19 alumnos de esta promoción, cuatro comenzaron a prestar su servicio en la Comisaría Provincial de Valladolid.

Nicanor Sen, delegado del Gobierno en Castilla y León, junto a varios agentes de la Policía Nacional. ICAL

La pequeña María Caamaño recibe el abrazo del Papa Francisco

«Es uno de los días más importantes de mi vida», dice la recién galardonada con el Premio Castilla y León de Valores Humanos

María Caamaño con el Papa Francisco. @MARIACMFUTBOLERA

SALAMANCA

La pequeña María Caamaño recibe en el Vaticano el abrazo del papa Francisco: «Es uno de los días más importantes de mi vida». Recién galardonada con el Premio Castilla y León de los Valores Humanos y Sociales por su proyecto 'La sonrisa de María', la salmantina, de 12 años y con sarcoma de Ewing, viaja para recibir el impulso en su lucha del sumo pontífice

La pequeña salmantina María Caamaño, recién galardonada con el Premio Castilla y León de los Valores Humanos y Sociales por su proyecto 'La sonrisa de María', viajó hasta el Vaticano para recibir en la plaza de San Pedro el abrazo del papa Francisco. «Es uno de los días más importantes de mi vida», reconoció la niña a través de sus perfiles en redes sociales donde compartió una instantánea del momento.

María, emocionada, aseguró en su post que fue «un día para no olvidar» al tratarse de «un sueño cumplido». «Todos sabéis lo creyente que soy y hoy, gracias a lo que hablaron mi profe Paulino y mi mamá, he conseguido dar este abrazo al papa Francisco, una de las personas más importantes de este mundo», escribió.

La niña entregó, junto a su familia, unas cartas de la Diputación de Salamanca, de la parroquia de su pueblo, Encinas de Abajo, así como un regalo de su proyecto, 'La sonrisa de María'. La pequeña salmantina, de 12 años, sufre sarcoma de Ewing y viajó hasta Roma para recibir en impulso en su lucha del sumo pontífice, informa Ical.

Según compartió con sus seguidores, tras la audiencia con el papa, visitó el Vaticano junto a su familia. «Es una pasada», reconoció. La siguiente parte del viaje por tierras italianas le llevará a la basílica de Carlo Acutis en Asís, a quien calificó como su protector.

La Junta anunció esta misma semana el reconocimiento de María, por unanimidad, como Premio Castilla y León de los Valores Humanos y Sociales 2024. Los miembros del jurado destacaron que la premiada es conocida en los medios de comunicación y en las redes sociales como la Princesa Futbolera Guerrera, desde que levantó la Eurocopa en Cibeles durante la celebración de la Selección Española de Fútbol.

María Caamaño fundó 'La Sonrisa de María', junto con el torero Gonzalo Caballero, con el fin de apoyar los estudios médicos sobre el sarcoma de Ewing y otros cánceres, y a las familias que los padecen. Desde entonces, se ha convertido en el rostro más mediático y sonriente de la solidaridad gracias a su presencia en espacios televisivos, galas y eventos culturales. La actividad humanitaria de 'La Sonrisa de María' gira alrededor de sus tres grandes pasiones: la tauromaquia, el fútbol y la música.

Los miembros del jurado de los Premios Castilla y León destacaron que la premiada era conocida en los medios de comunicación y en las redes sociales como la 'Princesa Futbolera Guerrera', desde que levantó la Eurocopa en Cibeles durante la celebración de la Selección Española de Fútbol.

El jurado valoró también «la bondad, la generosidad, la fortaleza y la empatía de María, que le han llevado a entregarse a esta iniciativa social para ayudar a otros niños en su situación, así como la alegría de vivir y la pasión que transmite en todas sus apariciones en público y en las actividades en las que participa». Por todo ello, «se ha convertido en un referente de la lucha contra el cáncer en España», señaló el acta.

Por último, también se destacó que María y su proyecto son «un vivo ejemplo del importante papel que pueden jugar la tauromaquia, el deporte y la cultura en general en la sensibilización de toda la sociedad hacia los problemas más graves, y no siempre suficientemente conocidos, de nuestro tiempo». El Premio Castilla y León de los Valores Humanos y Sociales tiene por objeto reconocer la labor de aquellas personas o entidades que por su actividad y trayectoria profesional hayan contribuido a la consolidación y desarrollo de los principios que constituyen la esencia de los valores humanos y sociales en Castilla y León.

El TSJ confirma 10 años de prisión por abusar de una menor en Ávila

ÁVILA

El Tribunal Superior de Justicia de Castilla y León ha confirmado la sentencia de la Audiencia Provincial de Ávila que en septiembre pasado condenó a un hombre a 10 años y medio de cárcel por abusar sexualmente de manera continuada de una de sus hijas, menor de edad, informa Europa Press.

Los hechos ocurrieron entre los años 2014 y 2016 cuando la menor tenía entre 10 y 12 años. Según el relato de hechos probados, en varias ocasiones el progenitor sometió a tocamientos a su hija cuando estaba en la cama o en la ducha y siempre aprovechando que su esposa y madre de la víctima no se encontraba en casa. En una ocasión llegó a introducirle los dedos en la vagina, detalla el Alto Tribunal a través de un comunicado.

La Sala de lo Civil y Penal respalda así el pronunciamiento de la Audiencia abulense y rechaza el recurso interpuesto contra el condenado. Los magistrados del TSJ consideran que no puede apreciarse «ni infracción de la presunción de inocencia ni error en la valoración de la prueba, ni tampoco infracción del principio 'in dubio pro reo', al considerar que el testimonio de la víctima, en las condiciones ya referidas, constituye prueba de cargo eficaz y suficiente en que sustentar la condena impuesta, debiendo ratificar y hacer nuestro el relato de hechos probados que contiene la sentencia recurrida». En su resolución explican que «el órgano de enjuiciamiento valora en conjunto no solo el citado testimonio» de la víctima, «sino el resto de las pruebas ya indicadas para llegar a la conclusión de que hubo «ataque sexual».

Declarada la emergencia en una presa de Segovia por «peligro de rotura»

SEGOVIA

La Delegación Territorial de la Junta de Castilla y León declaró el nivel 2 de emergencia al existir «peligro de rotura o avería grave» sobre la presa de El Tejo, en El Espinar (Segovia). Según informó la Junta a través de un comunicado, su delegada territorial, Raquel Alonso, constituto el Centro de Coordinación Operativo Integrado (Cecopi), órgano de gestión entre administraciones para la coordinación, comunicación y ejecución de planes de emergencia, informa Europa Press.

El pasado 4 de febrero, la Confederación Hidrográfica del Duero envió un escrito «del que se deduce que existe peligro de rotura o avería grave de la presa y no puede asegurarse con certeza que pueda ser controlado mediante la aplicación de las medidas y medios disponibles», situación que ha llevado a la delegada a declarar la situación 2 en fase de emergencia del Plan de Protección Civil ante el riesgo de inundaciones en Castilla y León (Inuncyl).

La activación de la situación 2 de emergencia tiene como objetivo tomar medidas de prevención y protección de las personas, bienes y medio ambiente, concluye el comunicado. A través del Cecopi se coordinan las actuaciones necesarias de la propia Delegación Territorial, Guardia Civil, Ayuntamiento de El Espinar, Protección Civil, entidades implicadas del Gobierno de España (con papel fundamental de la Confederación Hidrográfica del Duero), y demás agentes con papel en estos protocolos de emergencias.

PONFERRADA

11 DETENIDOS E INCAUTADA ROPA FALSIFICADA

Once personas han sido detenidas y se han incautado 7.000 prendas falsificadas de marcas de prestigio, valoradas en más de un millón de euros, tras la operación desplegada en el mercadillo de Ponferrada, en León, según informó este jueves la Agencia Tributaria en un comunicado. Agentes de la Comisaría de Policía Nacional de Ponferrada, en coordinación con el Servicio de Vigilancia Aduanera de la Agencia Tributaria y la Policía Municipal desplegaron en ese mercadillo un operativo que culminó esas once detenciones, de nacionalidad española, como presuntas responsables de un delito contra la propiedad industrial. / **EP**

PALENCIA

ARCHIVADO EL CASO DE UN MALTRATO EN TARIEGO

El Juzgado de Instrucción número 6 de Palencia, en funciones de guardia, estimó el miércoles la petición de la Fiscalía y procedió al sobreseimiento de la causa ante la falta de pruebas y la renuncia de la mujer a declarar y a seguir adelante con el procedimiento. La mujer rechazó también solicitar medidas de protección tras su comparecencia, que realizó por videoconferencia desde la casa de acogida en la que se encuentra. El detenido, que también compareció ante la jueza instructora, ejerció su derecho a no declarar. La Fiscalía solicitó el archivo de las diligencias. / **ICAL**

LEÓN

LOCALIZADA UNA MENOR FUGADA DE UN CENTRO DE BEMBIBRE

Agentes de la Guardia Civil han localizaron en la tarde de este miércoles en la localidad berciana de Bembibre a una menor de 16 años de edad fugada de un Centro de Menores ubicado en León. Según informó la Subdelegación del Gobierno, la Guardia Civil, en colaboración con la Comisaría Provincial de la Policía Nacional de León, lugar donde se interpuso la denuncia, y tras las gestiones practicadas por agentes de la Benemérita de Bembibre, la menor fue hallada en el domicilio de un familiar de esta localidad en perfecto estado de salud. / **EP**

Un Numancia granítico

FÚTBOL. El equipo de Calle sólo ha encajado 13 goles en 21 partidos, ha dejado su portería a cero en la mitad de las jornadas y es el cuarto menos goleado de la categoría

FÉLIX TELLO SORIA

El C.D. Numancia es líder por muchos motivos del juego pero uno de ellos, tal vez el que mejor define al equipo de Aitor Calle, es su solidez defensiva. Los números avalan que este Numancia es una roca en defensa y por ahí están llegando buena parte de sus éxitos en la presente temporada. Es el conjunto menos goleado de su grupo con sólo 13 tantos encajados y en las tres últimas jornadas ha dejado su portería a cero. La portería de Kuda es un muro que cada vez parece más infranqueable para sus rivales.

Los dos goles encajados hace un mes en el campo del Compostela cuando el partido estaba ganado escocieron y mucho en la plantilla del Numancia. Dos tantos que llegaron en el tiempo de prolongación, impropios de un Numancia que desde la llegada de Calle al banquillo ha sido un valor seguro cuando se adelantaba en el marcador.

El empate de San Lázaro sirvió de lección y desde la igualada a dos lograda por el compostelano Ocaña se han cerrado filas para acumular nada menos que 270 minutos sin recibir goles. Tres jornadas seguidas ante Coruxo, Bergantiños y Deportivo Fabril en las que el portal defendido por Kuda ha echado el cerrojo.

Tres compromisos de los cuatro jugados en la segunda vuelta sin recoger el balón de las redes de su portería y que son el ejemplo de la fiabilidad de un Numancia que en la mitad de las jornadas disputadas ha dejado su portal a cero.

En la primera parte de la Liga los de Calle dejaron su portería a cero en otras siete jornadas ante Compostela, Pontevedra, Deportivo Fabril, Marino de Luanco, Rayo Cantabria, Real Ávila y Real Avilés. El dato más llamativo de estos diez encuentros sin recibir goles es que nueve de ellos se saldaron con victorias numantinas. Sólo el Real Ávila lograba sacar un punto en el empate a cero en el campo Adolfo Suárez.

Danese y Mendibe forman la pareja de centrales del Numancia en las dos últimas jornadas.. MARIO TEJEDOR

Los 13 tantos que ha recibido el Numancia en 21 partidos dejan una media de 0,6 goles por encuentro que convierten al equipo de Aitor Calle en el menos goleado del Grupo 1. El Real Ávila con 14 y el Pontevedra con 15 son las otras dos escuadras más fiables del grupo. Es el apartado de goles a favor y en contra destaca el dato de que el cuadro soriano es el segundo más goleador con un total de 33 dianas. Únicamente el Rayo Cantabria tiene más poderío ofensivo con 35 tantos marcados.

Echando un vistazo a los cinco grupos que integran la Segunda Federación, los números defensivos de los numantinos también son reveladores ya que es el cuarto equipo que menos tantos recibe. En el Grupo 5 aparece el Guadalajara con sólo 9 goles en contra mientras que en el 2 y en el 4 están UD Logroñés y UCAM Murcia con 12 goles recibidos.

Otro dato interesante es el que dice que únicamente el Guijuelo y el Compostela han sido capaces de hacerle al Numancia más de un gol. El Guijuelo empataba a dos goles en Los Pajaritos y el Compostela empataba también a dos en San Lázaro.

Si el Numancia es capaz de mantener esta solvencia defensiva hasta el mes de mayo el ascenso directo a Primera Federación estaría un poco más cerca. Por delante 13 jornadas contemplando el aplazado que tiene pendiente en Pasarón ante el Pontevedra y que se jugará el próximo miércoles 19 de marzo.

'San Barbarin' cumple 29 años

Aniversario de la visita del Numancia al Camp Nou para jugar la vuelta de los cuartos de la Copa del Rey / El Barça estuvo eliminado con el gol de Barbarin y acabó ganando 3-1

SORIA

El día de San Valentín de 1996 forma parte de la historia del C.D. Numancia ya que aquel 14 de febrero puso contra las cuerdas al FC Barcelona en el mismísimo Camp Nou. Mañana se cumplen 29 años de aquel partido y del histórico gol de Barbarin que durante unos minutos metía al equipo rojillo en las semifinales de la Copa del Rey. La gesta numantina en el torneo del KO se había iniciado meses atrás eliminando a tres equipos de Primera División. El Barça de Cruyff pudo ser el cuarto.

El Numancia de aquella edición de la Copa del Rey 1995-1996 iniciaba su camino eliminado al San Sebastián de los Reyes, otro modesto club de Segunda B. La hazaña numantina se empezó a escribir en la siguiente eliminatoria cuando se eliminaba a la Real Sociedad. Racing de Santander y Sporting de Gijón fueron los otros equipos damnificados y que sufrieron la furia numantina.

Un modesto equipo de Segunda B y que prácticamente era inexistente para los medios de comunicación, se había plantado en los cuartos de final de la Copa del Rey de Fútbol. A partir de ahora, solo cabía soñar. Soñar y disfrutar. Real Madrid, Barça o Atlético de Madrid eran algunos de los siete rivales que entraron en el bombo junto a los numantinos.

En la primera bola salió el Barça, que inmediatamente se emparejó con el Numancia, al ser el equipo de menor categoría de cuantos componían el sorteo de los cuartos de final.

El Numancia le hizo cara al todopoderoso equipo de Johan Cruyff y tras empatar a dos goles en Los Pajaritos cayó con honra en el Camp Nou por 3-1, llegando a adelantarse en el marcador con un gol de Jorge Barbarin que dejaba momentáneamente eliminados a los azulgranas. Fue una noche mágica para Soria, pues más de 15.000 sorianos coparon entusiasmados uno de los rincones del campo azulgrana.

ESQUÍ

Daniel Izquierdo, campeón de España

SORIA

El agredeño Daniel Izquierdo Alonso, del club aragonés Peña Guara, se alzó con el oro y la plata en la Copa de España de esquí de montaña que durante el pasado fin de semana se celebró en la estación ilerdense de Boí Taüll. Izquierdo compitió con el equipo aragonés, que lograba un total de diez medallas en las modalidades de Sprint y Relevos. Además, la ocasión sirvió para entregar las medallas de la otra gran competición nacional, la Copa de España, en donde los deportistas de aragoneses lograban otras once medallas, encabezadas por el oro de Daniel Izquierdo en la competición absoluta.

La plata en categoría sénior masculina del esquiador de Daniel Izquierdo que ganó haciendo pareja con Diego Díaz, de la Federación de Castilla-La Mancha.

La Copa de España se decide por la suma de puntos en tres pruebas de diferentes modalidades de esquí de montaña (sprint, ascenso e individual), celebradas entre diciembre y enero en Espot (Lérida) y Arinsal (Andorra). Daniel Izquierdo recogió así la medalla de oro, como vencedor en la categoría masculina sénior, primero entre 63 participantes de toda España, con un total de 220 puntos. Izquierdo logró la medalla de plata en la prueba vertical, que junto a su cuarto puesto en la individual y los resultados en sprint, le han destacaban como el deportista más completo y regular.

Izquierdo intentará incrementar su palmarés en los Campeonatos de España de Individual y Vertical, que se celebrarán en la estación de Alto Campoo (Cantabria), los días 22-23 de febrero. Antes, los días 15 y 16, se celebrarán los Campeonatos de Aragón de Sprint y Ascenso.

Daniel Izquierdo. HDS

CAMPO A TRAVÉS

El Provincial reúne a 400 escolares en Ólvega

SORIA

La localidad de Ólvega acoge este domingo, desde las 11.15 horas el Campeonato Provincial Escolar de Campo a Través, cita que clasifica para el Campeonato de Castilla y León de Edad Escolar que se celebra en tierras moncaínas el 8 de marzo. Durante esa jornada la villa acogerá igualmente el Campeonato Inclusivo de Castilla y León y el Campeonato Universitario.

La jornada de este domingo se desarrollará en la zona de El Pastizal, ubicado en la salida de Ólvega en dirección Noviercas, escenario en el que estará ubicado el recorrido que pisarán unos 400 participantes de diferentes categorías. La jornada comenzará a las 11.15 horas con la prueba popular e inclusiva de 5.000 y 1.000 metros respectivamente además de la categoría Sub16 que tendrán que tramitar un recorrido de 3.000 metros. El Campeonato continúa con el resto de categorías, desde Sub14 (12.00 horas) para un trazado de 2.000 metros hasta Sub8 (12.45 y 12.55 horas) quienes tendrán que recorrer una distancia de 400 metros.

El Campeonato Provincial Escolar de Cross es clasificatorio para el Campeonato de Castilla y León de Edad. En categoría Sub14 y Sub16 la clasificación se realizará por posición en cada provincia e igualmente se clasificará el primer centro en línea de meta. Una de las novedades será la prueba inclusiva dado que el Regional de esta categoría se desarrollará igualmente en la localidad el 8 de marzo y que en Ólvega hay un club especializado en la misma, según informaron desde la Delegación Soriana de Atletismo.

«Melilla te exige con su ataque»

VOLEIBOL. Alberto Toribio señala que su equipo solo piensa en el compromiso de mañana ante los melillenses

J. A. U. SORIA

El entrenador del C.V. Grupo Herce, Alberto Toribio, advirtió del potencial ofensivo del C.V. Melilla, rival de mañana sábado en Los Pajaritos e igualmente primer contrincante en la Copa del Rey que la próxima semana arranca en Zaragoza. El preparador celeste intuye que la igualdad en la competición, exceptuando a Guaguas y Voley Palma, se mantendrá hasta el último encuentro de fase regular.

El conjunto soriano afronta ante Melilla su último encuentro como local de la fase regular, una situación provocada por el cambio realizado en la primera vuelta con Léleman Valencia como consecuencia de la DANA. Alberto Toribio reconoció que los encuentros previos a la Copa del Rey «son delicados», si bien su equipo está centrado en «en Liga y no pensando en mucho más allá».

«Melilla tiene una plantilla larga y tiene alternativas por posiciones. Es una de las mejores plantillas de la Liga. Tiene un nivel de ataque alto, con un opuesto como Martina que lleva años haciéndolo bien. Méndez y Macarro son dos centrales que también lo hacen bien, cuenta con un líbero que marca diferencias y a Xavi Folguera ya lo conocemos. Se trata de un equipo que te exige mucho con su ataque», expresó el técnico quien significó que el equipo juega en Los Pajaritos y la afición «tiene que dar alas».

El de mañana es el último encuentro como local en fase regular, una situación que el preparador celeste no descarta que le pueda venir bien a su equipo de cara a los play offs por el título escenario en el que, para pasar ronda, tienes que «tener un buen rendimiento fuera». En este sentido, subrayó que el rendimiento del equipo en casa «ha sido espectacular», en fase regular ya que, a falta del partido ante Melilla, lo ha ganado todo en Los Pajaritos a excepción del choque ante Léleman Conqueridor Valencia (2-3), una situación que achaca en parte al apoyo de la afición, una apoyo «que te hace coger confianza».

El entrenador del C.V. Grupo Herce, Alberto Toribio. MARIO TEJEDOR

El preparador de los sorianos considera que la igualdad que hay en la competición se mantendrá hasta la última jornada en fase regular. Exceptuó a Guaguas, que no se puede despistar, y Palma Voley, equipo este último ya descendido, y puso como ejemplo de esa igualdad la última jornada, con seis partidos de los que cuatro se decidieron en la muerte súbita. «Por calendario creo que Valencia lo tiene mejor que los demás, no por los rivales que son parecidos si no por tener más partidos en casa», indicó.

Oriol: «Sabemos sufrir para ganar»

BALONMANO. El entrenador del BM Soria cuenta con Rubén Etayo para visitar a Torrelavega / Sobre el equipo cántabro asegura que «cuenta con gente joven que tiene un gran futuro»

F. TELLO SORIA

El BM Soria visita este domingo desde las 12.30 horas a BM Torrelavega y lo hace con la moral por las nubes debido a su dinámica ganadora. Oriol Castellarnau, entrenador del equipo amarillo, ve a su equipo que va a más y tras el partido ante Vetusta valora la importancia de lo que fue una trabajada victoria. «También sabemos sufrir para ganar», aseguraba. Todo son buenas noticias para los sorianos ya que en tierras cántabras podrán contar con Rubén Etayo tras superar una larga lesión.

El claro objetivo del BM Soria es apuntalar el liderato y para ello tendrá que ganar en Torrelavega. «Son dos puntos muy importantes porque cada vez quedan menos jornadas. Viajaremos con todas las ganas y toda la ilusión», señalaba el técnico barcelonés.

Los amarillos suelen sacar con mucha solvencia sus encuentros, aunque el pasado fin de semana Vetusta hizo subir el nivel para que los puntos se quedaran en el San Andrés. «Es importante saber sufrir para ganar», comentaba Oriol, quien reconocía que la exigencia de Vetusta no les cogió por sorpresa. «Nos costó ganarles, pero ya nos lo esperábamos», indicaba. Hay que recordar que Vetusta lograba empatar contra BM Soria en la primera vuelta.

Lo que tiene muy claro Castellarnau es que no pueden aflojar el pie del acelerador para mantenerse en lo más alto de la clasificación. «El equipo está dando pasos hacia adelante y vamos en la línea correcta para ver al mejor BM Soria», afirmaba el catalán.

Este crecimiento se pondrá a prueba en Torrelavega ante un rival que es una incógnita dependiendo de los jugadores con los que pueda contar el primer equipo de la Asobal este fin de semana. «Veremos qué equipo sacan», señalaba Oriol. El preparador de los sorianos analizaba a los cántabros e indicaba que «no tienen nada que ver con el equipo de la primera vuelta. Está formado por gente joven que tiene un gran futuro en el balonmano».

RUGBY

EL INGENIEROS RECIBE AL LÍDER EN LOS PAJARITOS

SORIA.– Tras el duro golpe sufrido ante Quebrantahuesos, el Ingenieros de Soria afronta este sábado 15 de febrero un reto mayúsculo en su lucha por la clasificación a la final de la Primera Regional Aragonesa. A las 16:00 horas, el conjunto soriano recibirá en el Estadio Municipal de Los Pajaritos a Fénix Rugby, el líder invicto de la competición, en un partido que supone su última oportunidad para seguir soñando con la clasificación. Fénix no ha cedido ni un solo encuentro en toda la temporada.

BALONCESTO

TERCER TRIUNFO DE LAS JÚNIORS DEL CSB EN CUATRO JORNADAS

SORIA.– Tres victorias en las cuatro últimas jornadas del Campeonato Autonómico Júnior Femenino de Segunda División ha logrado el CSB Martínez y Tribez, que se impuso al C.D. Carbajosa de Salamanca por 44-58. Peores resultados cosecharon los júniores del CSB Caja Rural de Soria A, 70-79 ante el Tizona A de Burgos, las cadetes del CSB Cañada Real, derrotadas (106-32) por el Carbajosa, los infantiles del CSB M-Audiovisuales A, a los que superó en el San Andrés el Prevención de Burgos (47-65), los infantiles del CSB Transler B, que nada pudieron hacer (53-2) en Burgos ante el Maristas A, y las infantiles del CSB Hospital Latorre, quienes cayeron por 70-19 ante el Carbajosa A.

POLIDEPORTIVO

ABIERTO EL PLAZO DE INSCRIPCIÓN PARA EL TROFEO CAMPUS SORIA

SORIA.– El Campus Duques de Soria de la Universidad de Valladolid ha abierto el plazo de inscripción para participar en el Torneo Campus 2025 en las diferentes modalidades deportivas. En competición parejas se puede competir en pádel, bádminton y frontenis mientras que por equipos se ofrece voleibol 4x4, baloncesto 3x3, balonmano 4x4 y fútbol 7. Las competiciones son mixtas y tendrá que haber un jugador de casa sexo en cancha. Las inscripciones pueden realizarse hasta el día 26 en la hoja de inscripción habilitada en la web (https://deportes-soria.blogs.uva.es/tcs2025/). El pago de las inscripciones será presencial en el Servicio de Deportes el 27 de febrero de 10.00 a 13.00 horas.

ANUNCIOS BREVES

VENTA INMOBILIARIA

101

SE VENDE cochera cerrada de 34m2 en Av. de Valladolid 7, junto al Chino y frente al bar Termancia, capacidad para 2 coches, 2 motos y almacenaje, con luz independiente, ideal para carga de vehículos eléctricos. 33.000 euros. 629 286 155.

ALQUILERES INMOBILIARIA

301

SE ALQUILA nave industrial, 350 metros cuadrados, totalmente diáfana, en el P.I. Las Casas. Interesados llamar al 679 633 551.

Para publicacion de **ESQUELAS**
975 21 20 63

MOTOR

601

SE VENDE Citroën C4 año 2008. 210.000 km. 5.000 euros. Tel. 630070931

TRABAJO

701

BAR RESTAURANTE, en Garray, necesita camarero-a. Interesados-as llamar al 616 817 571.

HERALDO-DIARIO DE SORIA
EL MUNDO
· ANUNCIOS ·
975 21 20 63
C/ Morales Contreras, 2 · SORIA

Envía
SOY HUMANO
al **28033**
Juntos salvaremos más vidas
MEDICOS SIN FRONTERAS
www.msf.es/serhumano

FARMACIA DE GUARDIA

Mª Jesús Delso Gil
C/ Francisco de Ágreda, 4
Tel. 975.224.645

EN LA PROVINCIA
Del 10 al 16 de febrero

ALMAZÁN, BURGO DE OSMA, ÓLVEGA, COVALEDA (24H.)

BERLANGA DE DUERO, NAVALENO, SERÓN DE NÁGIMA, MEDINACELI (HASTA LAS 22.00H.)

FARMACIAS CON HORARIO AMPLIADO

Celia Carrascosa Martínez
C/ El Collado, 46. Tel. 975.212.443
De lunes a viernes de 09.00 a 20.00 h.

Mª del Mar Lérida García
C/ Valonsadero, 22. Tel. 975.230.709
De lunes a viernes de 09.00 a 22.00 h.

Paula Ruiz Ortiz
Avda. Mariano Vicén, 1. Tel. 975.211.989
De lunes a viernes de 09.00 a 20.00 h.

Javier Alonso Martínez
C/ Marqués de Vadillo, 3. Tel. 975.211.183
De lunes a viernes de 09.00 a 20.00 h.

Raquel Martínez García
C/ La Tejera, 2. Tel. 975.211.834
De lunes a viernes de 09.00 a 20.00 h.

Inmaculada González Gesteiro
C.C. Camaretas. Tel. 975.249.002
De lunes a sábado de 10.00 a 22.00 h.

EMBALSE CUERDA DEL POZO

AL 69% DE SU CAPACIDAD

EL TIEMPO / HOY

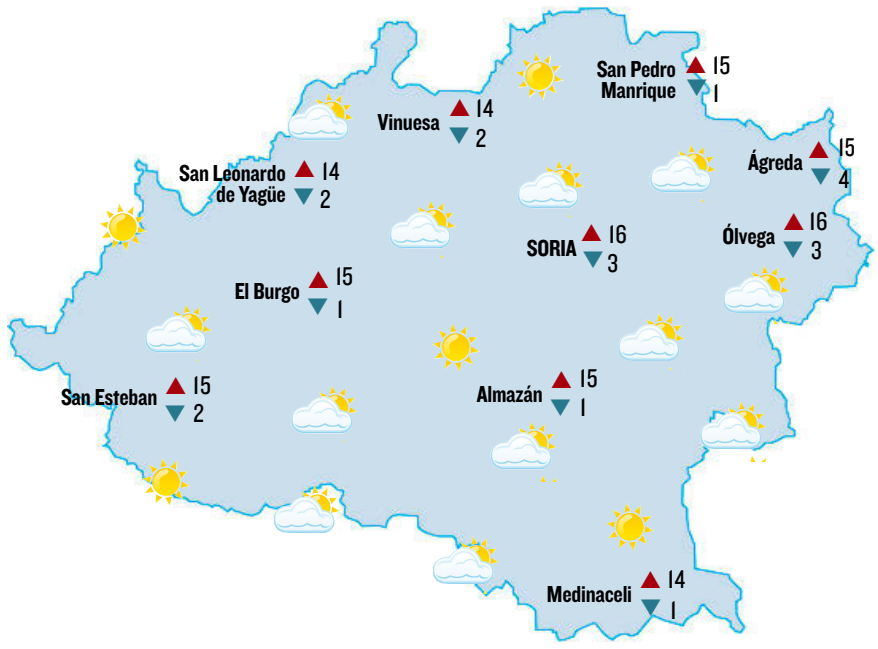

Temperaturas en ascenso

Intervalos nubosos, con brumas y nieblas matinales que pueden ser persistentes, tendiendo a poco nuboso con nubes altas por la tarde. Temperaturas en ascenso. Vientos flojos variables, moderados del suroeste en zonas de montaña.

EN LA CAPITAL

HOY

Máxima **16º** Mínima **3º**

MAÑANA

Máxima **17º** Mínima **2º**

	ÁGREDA	ALMAZÁN	EL BURGO	MEDINACELI	ÓLVEGA	SAN ESTEBAN	S. LEONARDO	SAN PEDRO	VINUESA
Sábado	▲17 ▼4	▲17 ▼3	▲18 ▼1	▲15 ▼3	▲17 ▼4	▲19 ▼1	▲17 ▼2	▲16 ▼1	▲16 ▼3
Domingo	▲16 ▼5	▲17 ▼3	▲18 ▼2	▲16 ▼3	▲16 ▼5	▲18 ▼2	▲16 ▼1	▲15 ▼3	▲15 ▼2

TELÉFONOS DE INTERÉS

SORIA

EMERGENCIAS	112
BOMBEROS	085/ 975 220 700
POLICÍA NACIONAL	091/ 975 239 323
GUARDIA CIVIL	062/ 975 220 350
CRUZ ROJA	975 222 222
POLICÍA LOCAL	112/ 975 211 862
IBERDROLA (averías)	901 202 020
AMBULANCIAS	975 230 000
HOSPITAL SANTA BÁRBARA	975 234 300
HOSPITAL EL MIRÓN	975 220 904
TAXIS	975 213 034
	975 221 718
RADIO TAXI	975 239 090

PROVINCIA

GUARDIA CIVIL	062
BOMBEROS	085
Almazán	670 975 065
El Burgo de Osma	670 975 085
San Esteban de Gormaz	670 975 085
Ágreda	670 975 045
Ólvega	670 975 055
TELE-RUTA	900 123 505
CENTROS DE SALUD	
Ágreda	670 647 218
Almazán	975 300 961
Arcos de Jalón	975 320 311
El Burgo de Osma	975 341 211
Berlanga de Duero	975 343 019
Covaleda	975 370 005
Gómara	975 380 295
Ólvega	976 645 589
San Esteban de Gormaz	975 350 125
San Leonardo de Yagüe	975 376 012
San Pedro Manrique	975 381 170
Soria Rural	975 228 282
Toxicología	975 620 430
SACyL	975 222 450
CENTROS DE ACCIÓN SOCIAL	
Soria Rural	
Campo de Gómara	975 380 001
Zona de Almazán	975 300 461
Zona Sur	975 320 559
Berlanga de Duero	975 343 071
Pinares Norte	975 360 694
Zona del Moncayo	975 197 214
Ribera del Duero	975 340 014
Pinares Sur	975 376 740
Tierras Altas	975 340 014
ASESORAMIENTO A LA MUJER	975 101 064
INFORMACIÓN JCYL	012
TRANSPORTES	
Estación de autobuses	975 225 160
Renfe	975 240 202
Taxis	975 213 034
El Tiempo	906 365 342

MUSEOS

MUSEO NUMANTINO
Soria Telf. 975 / 22 -13- 97 Lunes cerrado.

MUSEO PALEONTOLÓGICO
Ambrona
Domingos y festivos: 10.00-14.00.
Lunes y martes cerrado por descanso.

ERMITA DE SAN BAUDELIO
Casillas de Berlanga
Del 1/6 al 31/8: De 10.00 a 14.00 y de 17.00 a 21.00 horas. Menos lunes y martes. Del 1/11 al 31/3: De miércoles a sábado de 10.00 a 14.00 y de 13.30 a 18.00 y los domingos y festivos, de 10.00 a 14.00. Del 1/4 al 31/5 y del 1/9 al 31/10, de miércoles a sábado de 10.00 a 14.00 y de 16.00 a 19.00 h.

CLAUSTRO S. JUAN DE DUERO
Soria
Telf. 975 / 23 -02- 18. Lunes cerrado por descanso.

NUMANCIA
Garray
Telf. 975 / 18-07-12. Domingos y festivos: 10.00-14.00. Lunes cerrado por descanso.

TIERMES
Montejo de Tiermes
Telf. 975 / 18 -61- 56. Domingos y festivos: 10.00-14.00. Lunes cerrado por descanso.

YACIMIENTO.
Domingos y festivos: 10.00-14.00. Lunes cerrado por descanso.

MUSEO DIOCESANO
Telf. 975 / 34 -01- 96. Grupos: todos los días previa petición de hora en el teléfono 975/34-01-96

CONCATEDRAL DE SAN PEDRO
Telf. 975 / 21 -15- 51
La Iglesia en invierno: cerrado, excepto por las tardes en horas de culto. En verano: 10.00-20.00.

EL CLAUSTRO ROMÁNICO
Verano: 10.00-14.00 y 17.00-20.00.
Invierno: sábado, domingo y festivos: 10.00-13.00 y 16.00-19.00.

COLEGIATA NTRA. SRA. DEL MERCADO
Berlanga Telf. 975 / 34-34-33.
Todo el año. Horario de apertura: de Miércoles a Domingo: 12.30-14.00 y 16.00-17.30 h. Lunes y martes cerrado.

CASTILLO DE BERLANGA
Todo el año. Solicitar cita en Oficina de Turismo o en las dependencias municipales.

MONASTERIO CISTERCIENSE
Santa María de Huerta
Telf. 975 / 32-70-02
Todo el año. 10-13 y 16-18.
Domingos y festivos: 11.30 a 12.30 celebración de los servicios religiosos. Domingo tarde: abierto.

AULA ARQUEOLÓGICA Y MOSAICOS ROMANOS
Medinaceli
(Abierto de jueves a domingo - Visitas concertadas todos los días) Horario: 11,00 a 14,00 h. y 16,00 a 20,00 h.

AULA PALEONTOLÓGICA
Villar del Río
Telfs. 975185093-625795477
Horario: Mañanas: de 11 a 14. Tardes: de 17 a 21. El Aula abrirá todos los días de la semana hasta el 3 de septiembre.

AULA ARQUEOLÓGICA "EL CERCO DE NUMANCIA"
Garray Periodo: 1 de agosto a 31 de octubre. Horario miércoles a domingo de 10 a 14 y de 16 a19.

MUSEOS ETNOLÓGICOS
En Torreandaluz, Valderrueda, San Andrés de Soria, Romanillos de Medinaceli, Alcubilla del Marqués, Cuevas de Soria y Barca existen museos en los que se exponen utensilios, muebles, etc. ya fuera de uso y expuestos ahora para el público en general.

M. DE LA VENERABLE SOR Mª JESÚS DE ÁGREDA
Llamar previamente.

EL TORREÓN DE NOVIERCAS
Durante el verano abierto de miércoles a domingo, de 11.30 a 13.30 y de 17 a 20.

FUNDACIÓN CULTURAL DE BLAS-VILLODRES
El Burgo de Osma
Telf. 975341006
Horario de invierno: Abierto sábados. De 12 a 14 y de 17 a 19. Visitas guiadas a diversas colecciones (etnológica, arqueológica, muebles castellano-leoneses y de arte contemporáneo)

CENTRO TEMÁTICO DE LA CERÁMICA EN QUINTANA
Horario: Martes a viernes de 10 a 14 horas y de 16 a 18.00 horas. (Lunes cerrado). Domingo y festivos de 12.00 a 14.00 horas.

PARQUE TEMÁTICO DEL ROMÁNICO. (SAN ESTEBAN DE GORMAZ)
Horario: Martes a domingo de 11.00 a 14.00 horas de 17.00 a 20.00 horas.
Telf. 975186245. www.parqueromanico.com
Camino Molino de los Ojos

MEDIO AMBIENTE. PARQUE NATURAL CAÑÓN DEL RÍO LOBOS
Centro de visitantes: Horario de 1 de noviembre a 15 de diciembre: Recepción-información: abierto todos los días de 10 a 14 y de 16 a 19 horas. Visita sala interpretación, visitas particulares: abierto todos los días de 10 a 14 y de 16 a 19 horas. Grupos organizados cita previa (975/363564 de 9 a 10 horas). Máximo 50 personas/grupo. Visita guiada. Otras actividades consultar monitores.

CENTRO MICOLÓGICO DE NAVALENO
Ofrece rutas micológicas guiadas, una exposición permanente, varios puntos de información turística o de identificación de setas, así como cursos y talleres. Horario. De 1 de Octubre a 30 de Noviembre está abierto de miercoles a sábado de 10 a 14, y de 16 a 19. Los domingos de 10 a 14. Más información en navalenomicologico.

CINE Y TV | CARTELERA

CINES LARA DEL 14 AL 20 DE FEBRERO

		SESIONES		
SALA 1	- BRIDGET JONES. LOCA POR ÉL	17.45	20.15	22.35
SALA 2	- POLICÁN	18.00		
	- MIKAELA		20.30	22.35
SALA 3	- CAPITÁN AMÉRICA. BRAVE NEW WORLD	17.45	20.15	22.35
SALA 4	- THE BRUTALIST	17.45		
	- CAPITÁN AMÉRICA. BRAVE NEW WORLD		21.30	
SALA 5	- LOS EXPLORADORES	18.00		
	- EL 47		20.15	
	- MARÍA CALLAS			22.35
SALA 6	- MUFASA. EL REY LEÓN	17.45		
	- LA INFILTRADA		20.15	
	- LA ACOMPAÑANTE			22.35

Martes cerrado por descanso de personal. Miércoles en los cines Lara Programa Cine Sénior para que los mayores de 65 años puedan ir al cine por 2 euros.

LOS EXPLORADORES
Argentina. 2024. **Dirección.** Gonzalo Gutiérrez. **Animacion.** Aventuras. **Sinopsis.** Alfonso es un niño de 11 años con una enorme imaginación que lucha constantemente contra monstruos que nadie más puede ver. Su único amigo, Felipe, vive justo al lado, pero su amistad debe mantenerse en secreto para todos, ya que sus familias están enemistadas.

BRIDGET JONES. LOCA POR ÉL
Reino Unido. 2025. **Dirección.** Michael Morris. **Reparto.** Renée Zellweger, Chiwetel Ejiofor, Leo Woodall, Colin Firth. **Sinopsis.** Bridget está sola después de enviudar hace cuatro años, cuando Mark murió durante una misión humanitaria en Sudán. Es la madre de Billy, de nueve años, y de Mabel, de cuatro, y se encuentra en una especie de limbo emocional mientras cuida a los niños.

CINES MERCADO

Viernes, 14 de febrero

		SESIONES
SALA 1	- MARY SUPERCHEF	17.30
	- FLOW, UN MUNDO QUE SALVAR	19.15
	- LA GUITARRA FLAMENCA DE YERAI CORTÉS	21.00
SALA 2	- NO HAY AMOR PERDIDO (VOSE)	17.00
	- LA TUTORÍA	19.00
	- BODEGÓN CON FANTASMAS	21.30

Sábado, 15 de febrero

		SESIONES	
SALA 1	- MARY SUPERCHEF	12.15	17.30
	- FLOW, UN MUNDO QUE SALVAR		19.15
	- NO HAY AMOR PERDIDO		21.00
SALA 2	- TIERRA BAJA	12.00	
	- LA GUITARRA FLAMENCA DE YERAI CORTÉS		17.00
	- BODEGÓN CON FANTASMAS		19.00
	- LA TUTORÍA (VOSE)		20.45

TIERRA BAJA
España. 2024. **Dirección.** Miguel Santesmases. **Reparto.** Aitana Sánchez-Gijón, Pere Arquillué, Itziar Miranda. **Sinopsis.** Carmen, una conocida guionista, se ha retirado hace un año a una masía solitaria de un pueblo de Teruel. Allí se esfuerza por aumentar la cosecha de aceitunas en la finca heredada de su abuela.

BODEGÓN CON FANTASMAS
España. 2024. **Dirección.** Enrique Buleo. **Reparto.** Consuelo Trujillo, Fernando Sansegundo, Enric Benavent. **Sinopsis.** Rodeados por viñedos y tierras de cereales, los habitantes de un pueblo de La Mancha pasan sus días con normalidad. Unos, los vivos, luchando contra los aprietos de la vida mientras otros, los fantasmas, lidian con los sinsabores de la muerte.

LA 8

06:00 Infocomerciales
07:30 Cuestión de prioridades
08:30 Piedra sobre piedra
09:20 El programa de Cristina
10:35 Uepa: un escenario para amar
11:23 La 8 Noticias Redifusión
11:53 La 8 Magazine Redifusión
13:55 La 8 Noticias
13:55 La 8 Noticias
14:30 CyLTV Noticias
15:10 El tiempo
15:25 Flash Campo al día
15:30 La 8 Noticias Redifusión
16:05 La Jornada previa
17:00 Top Magazine
18:05 CyLTV Noticias
18:40 El tiempo
18:45 Ideas mágicas
19:35 Diagnóstico
20:00 CyLTV Noticias
20:40 El tiempo
20:55 La 8 Noticias
21:30 La Jornada previa Redifusión
22:30 Top Magazine Redifusión
23:30 La 8 Noticias Redifusión
00:05 Programación local
02:05 Infocomerciales

CyL 7

07:30 El programa de Cristina. El magazín diario presentado por Cristina Camell.
08:45 Cuestión de prioridades. Presentado por José Luis Martín.
10:00 Diagnóstico. Diástasis Abdominal
10:30 Mundo natural.
11:00 Grana y oro. Actualidad del mundo taurino
12:05 Ideas Mágicas. La magia gabarrera en El Espinar
13:05 El programa de Cristina. El magazín diario presentado por Cristina Camell.
14:30 CyLTV Noticias I. Con Antonio Renedo
15:10 El Tiempo I.
15:25 CyLTV Noticias I (Redifusión). Con lengua de signos.
15:55 Parques Naturales. Reserva Natural de Iruelas (Ávila)
16:45 El programa de Cristina. Magacín diario de sociedad. Presentado por Cristina Camell
18:15 Con la música a todas partes.
20:00 CyLTV Noticias 2. Con María Núñez
20:40 EL tiempo 2.
21:00 Agro en acción.
21:30 Surcos. La información del sector agrario.
22:05 Espacio Abierto.
22:55 Gala II Premios Diagnóstico. Gala II Premios Diagnóstico
00:50 CyLTV Noticias 2 (Redifusión). Con María Núñez
01:30 Espacio Abierto. Programa de debate y análisis de la actualidad política, social y económica desde la perspectiva de Castilla y León.

CARLOS CUESTA
DALE VIDA A TU TEJADO
Tejados y Cubiertas Carlos Cuesta
- Limpieza, retejados y mantenimiento.
- Onduline bajo teja y termina con tus GOTERAS.
- Impermeabilizaciones de terrazas y fachadas.
- Estructuras de madera.
- Panel sandwich

Especial descuentos zona de El Burgo de Osma
Presupuesto y desplazamiento a pueblos gratis. Todas las comarcas.
C/ Leones, 6. Berlanga de Duero (Soria)
679421624

HERALDO DIARIO DE SORIA

VIERNES 14 DE FEBRERO DE 2025

Redacción, Administración y Publicidad: C/ Morales Contreras, 2. Soria. 42003
Teléfono: 975 21 20 63.
E-mail de Redacción: *redaccion@hds-elmundo.es*
E-mail de Publicidad: *publicidad@hds-elmundo.es*
Web: *www.heraldodiariodesoria.es*

Viñas Viejas trae a la sumiller gala Kristell Monot al sexto encuentro

Trabaja en el restaurante Mugaritz de Errentería, que cuenta con dos Estrellas Michelin / Tendrá lugar el 22 de febrero en el Mercado y la asociación ya cuenta con 20 bodegas

SORIA

La sumiller del restaurante Mugaritz, la francesa Kristell Monot, será la gran protagonista de una nueva edición del encuentro de Viñas Viejas de Soria. Se celebrará el 22 de febrero en el Mercado Municipal y se darán cita tres nuevas bodegas en una asociación que ya cuenta con 20 bodegas. La representante del establecimiento guipuzcoano, que tiene dos Estrellas Michelin, lleva dos décadas residiendo en España.

La asociación Viñas Viejas de Soria sigue creciendo y sumará a tres nuevas bodegas en el sexto encuentro enológico que se celebrará en el Mercado Municipal de Soria el próximo sábado 22 de febrero, donde se podrá conocer el trabajo de los bodegueros sorianos, así como las peculiaridades de cepas, viñedos y bodegas de la Ribera del Duero soriana, con la colaboración del Ayuntamiento de Soria, según informó el Consistorio en un comunicado.

Para este nuevo encuentro, del que se avanzarán nuevos detalles durante la próxima semana, se contará con la presencia de Kristell Monot, sumiller del restaurante Mugaritz de Errentería (Guipúzcoa), establecimiento que cuenta con dos Estrellas Michelin y que protagonizará una mesa redonda entre Viñas Viejas de Soria y la asociación de sumilleres de la provincia.

Bajo el título 'El vino, el mundo y Soria', los tres protagonistas de esta mesa redonda ofrecerán, antes de la apertura de los stands de las bodegas, una visión única del sentir que rodea al mundo del vino y que se puede palpar en cada botella y cada copa, en función del momento.

Monot nació en la región francesa de Isla Reunión y desde hace dos décadas reside en España, donde llegó para estudiar Filología Hispánica y se vinculó al mundo del vino con la Ribera del Duero.

Kristell Monot brida con una copa de vino. HDS

Desde entonces, y siempre con su afán de explorar como base del aprendizaje constante, saltó de Abadía de Retuerta a Jerez, para ser la responsable de sala y sumillería del restaurante Mantúa, con una estrella Michelín, hasta volver a cambiar de rumbo y destino con su llegada en 2022 al restaurante vasco, donde se ha sumado a la filosofía de Mugaritz de romper moldes.

Con esta mesa redonda se comparte las sinergias y puntos de vista de sumilleres y bodegueros, contando con la presencia de la recién recuperada asociación de sumilleres de Soria, que se sumarán, junto a Kristell Monot y Viñas Viejas de Soria, a este 'ménage à trois' hedonista.

Viñas Viejas de Soria sigue creciendo y cuenta ya con 20 bodegas asociadas, demostrando «la buena salud de la que goza el viñedo soriano», que apuesta por cepas centenarias que imprimen carácter y personalidad a unos vinos producidos por pequeñas bodegas que saben apreciar el 'terroir' soriano.

Viñas Viejas es la unión de varias bodegas de la provincia que en el año 2019 decidieron constituirse como asociación para dar a conocer la riqueza de la Ribera del Duero soriana, las peculiaridades de las viñas centenarias y del clima duro que deben superar los viñedos que hacen que sus vinos sean tan especiales.

Con el objetivo de comunicar la actividad vitivinícola de Soria, proteger el patrimonio enológico de la provincia y desarrollar la calidad de los viñedos sorianos y teniendo como ámbito territorial las empresas vitivinícolas sorianas, supone también la unión de la mayoría de los productores de vino de la comarca.

Su seña de identidad son unas viñas viejas que tienen como peculiaridad que atesoran «la esencia de la historia y el clima soriano», que le han otorgado un «carácter único» a unas uvas especiales que, «trabajadas con el mimo y amor que ponen los enólogos de las bodegas sorianas, permiten elaborar unos vinos exclusivos donde prima la calidad por encima de cantidad».

CASINO

'PERFORMANCE' DE LA ARTISTA MARÍA GIMENO A LAS 20.00

El salón Gaya Nuño del Círculo Amistad Numancia acoge hoy a partir de las ocho de la tarde una performance de la artista María Gimeno titulada 'Bingo o el arte de la revelación', donde a través de un juego de azar se revelarán artistas excluidas de la historia hegemónica del arte. La entrada es libre para socios del Casino y de 5 euros para los no Socios.

FORMACIÓN

JORNADA CONTRA LA VIOLENCIA DE GÉNERO

El subdelegado del Gobierno en Soria, Miguel Latorre, inauguró ayer una jornada de formación sobre violencia de género dirigida a policías nacionales, guardias civiles y policías locales a la que asistieron unos 30 agentes de estos tres cuerpos. Esta jornada se ha organizado en cumplimiento con lo establecido en los respectivos convenios entre la Secretaría de Estado de Seguridad y los Ayuntamientos de Ágreda, Almazán, El Burgo de Osma y Soria.

COVALEDA

LICITACIÓN DEL PLAN DE TURISMO

El Ayuntamiento de Covaleda ha licitado la contratación del servicio de reconversión de la oficina de turismo a un modelo inteligente. Esta actualización se realiza gracias al Plan de Sostenibilidad Turística de Destinos PSTD denominado Entrepinos. La digitalización de la oficina de turismo de la localidad pinariega tiene un importe aproximado de 33.456 euros.

DESTINO PÁG. 4
Campos del Renacimiento ofrece un viaje al arte sacro que vivió su esplendor en los s. XV y XVI en 5 templos de la provincia de Palencia

GASTRONOMÍA PÁG. 5
Para Gustos (Burgos) combina lo dulce y lo salado en un *catering* que elabora productos de venta diaria y organiza cursos y talleres

LA BODEGA PÁG. 8
Finca Rodma (DO Ribera del Duero) presenta su Finca Rodma Selección 2022, un 100% tempranillo con 12 meses de crianza en barrica

NÚMERO 1.079 / AÑO XXV / VIERNES 14 DE FEBRERO DE 2025

la Posada

LA VOZ DEL VINO EN KABUKI

Tiene un don especial hacia el mundo del vino. Silvia Ortúñez (Olmedo, Valladolid) es la Head somellier del Kabuki , una de las figuras más reputadas del país gracias a su sensibilidad por la vid

FOTO: LA POSADA

SILVIA ORTÚÑEZ (OLMEDO, VALLADOLID)

DE OLMEDO A LA COCINA DEL SOL NACIENTE

Con cuarenta años esta vallisoletana es la responsable de la bodega del Kabuki, uno de los restaurantes japoneses más prestigiosos del país

POR **H. MARTÍN**

Es una de las mujeres que lideran la revolución de la enología en España. Una bocanada de aire fresco al que pone rostro Silvia Ortúñez, recién elegida mejor sumiller de nuestro país en los Premios Verema. Nacida en Olmedo (Valladolid) en la añada del 84, es la responsable de la bodega del Kabuki, uno los restaurantes 'japos' más reputados. Su instinto por desgranar las entrañas de un vino le han llevado ser la 'Head sommelier' de este espacio gastronómico. Su vida transcurre entre cavas, eligiendo cuidadosamente el trago perfecto para acompañar un increíble *sushi*, un *tataki* aderezado con salsa *teriyaki* o un exquisito *sashimi* en este exclusivo local del barrio Salamanca con 25 años de historia. Como si fuera una psicóloga, Ortúñez intenta 'casar' el vino perfecto a los gustos y la personalidad de cada cliente. Todo un arte.

Pero los orígenes de esta amante del vino se asientan en la villa olmedana, donde esta vallisoletana aprendió el amor por el trabajo duro. Pertenece a un hogar donde se mamó desde la cuna el esfuerzo, donde se les inculcó aquello de que las oportunidades no venían a buscarte a tu casa. Aquellas enseñanzas le han forjado el carácter de una mujer disciplinada, inquieta, que no cesa en su empeño por seguir aprendiendo, apasionada, amante de sus raíces y de su familia. La hija de Félix 'el Indio', como le conocían en el pueblo por lo trabajador que fue, un camionero que dedicó su vida haciendo kilómetros en la carretera, y de Carmina, una ama de casa a la que le tocó tirar del carro, ha demostrado que cuando se quiere se pueden cumplir sueños. Y el suyo tiene aromas a uva.

Silvia nació en una «familia normal trabajadora», como ella misma define. Es la menor de cuatro chicos, la niña acostumbrada a defenderse y superarse frente a un mundo masculino. «Los hermanos me sacan 10 años, siempre me he fijado en ellos como un referente, he querido siempre hacer lo mismo que ellos», afirma. Aún con la emoción por lo vivido en los últimos días, se acuerda de los presentes y de los ausentes, con alusiones en cada momento a su padre, que falleció el pasado verano. «Brindaré al cielo, por tí papá», comenta con la emoción entre los labios.

Posee una sensibilidad especial por el mundo del vino. Un don para poder entender más allá de la simple bebida. En cada sorbo imagina la historia del terruño, la valentía y esfuerzo de las gentes que cultivaron aquella viña. El flechazo le vino de manera casual mientras trabajaba en la cantina de sus abuelos que más tarde se transformó en una cervecería que regentaban sus hermanos. «Un día tomando un café en el bar vi un anuncio en el periódico que ofrecía un curso de cata de 15 días dirigido por Miguel Ángel de Benito organizado por la Diputación de Valladolid y me lancé. Cuando trabajas en hostelería te enfrentas a situaciones a veces incómodas. La gente te pide una cerveza porque siente vergüenza por no saber de vinos y cuando piden un vino la que sientes vergüenza eres tú», asegura.

Aquella primera toma de contacto fue la puerta de entrada a un mundo sensorial lleno de matices, de historias, de territorios, de viñedos. «Ahí me picó una enfermedad que se llama VINO y nunca más pude parar». Tenía 20 años por aquel entonces y en estas dos décadas ha ido encadenando formación tras formación hasta convertirse en una de las profesionales más reputadas de la enología. El último que acaba de terminar es un Máster de sake, la bebida milenaria japonesa con una fermentación a base de arroz. Su experiencia trabajando tras la barra y en la sala le ha convertido en una psicóloga que atiende las necesidades del cliente que acude a su restaurante. «Disfruto mucho, me gusta mucho tratar con la gente».

Realizó el XIV Curso Internacional de Sumiller Profesional de la Cámara de Comercio en 2019. Un año más tarde, Ortúñez se proclamó Premio Pascual Herrera al Mejor Sumiller. Y aunque la pandemia irrumpió y paró el mundo de repente, nada le impidió seguir moviéndose y formándose. «Al principio pensé, *qué pena, todos los esfuerzos que se van a quedar en agua de borrajas*, pero seguí buscando formaciones. Me fui a Jerez, después a La Coruña y un día en una conversación con Tomás, el responsable de Berria Wine Bar me propuso venir a Madrid. En ocho días estaba allí trabajando», explica.

Todos tenemos un mentor que nos marca en nuestra vida. Una figura que ejerce una influencia en nuestras carreras, un ejemplo a seguir o espejo en el que mirarse. Para Silvia alguno de sus mentores en este camino ha sido Marcelino Calvo, responsable de bodega del restaurante El Ermitaño de Benavente (Zamora). Pero tampoco se olvida del enólogo Toni Pérez. «Conocer nuestro paladar y saber desgranar un vino es muy complejo porque tienes que ser fuerte a la hora de identificarlo basándote en tus criterios. Conocer los puntos de acidez, amargor, salinidad influye a la hora de recomendar un vino. Tienes que ayudar a la gente a ubicarse».

UNA SOÑADORA INCANSABLE

De ahí dio el salto al Kabuki donde cuida una cava de 700 referencias que puede llegar a las 900 etiquetas. Entre ellas, todo un universo que viaja a los mejores viñedos del mundo. «Jugamos con ventaja porque no sólo es vino o *champagne* sino que tenemos unas 30-35 marcas de sakes. Y siempre hay alguna cosita más fuera de carta». Para ella no hay vinos malos sino compañia mal elegida o momentos inadecuados.

Y aunque la olmedana no quiere decantarse por ningún origen, tiene muy presentes sus raíces, el paisaje de Rueda. «La verdejo es mi expresión». También siente un vínculo especial con el territorio de Jerez por su padre y le sirve de metáfora en su vida. Y pone como ejemplo el amontillado con crianza biológica y oxidativa. «Es como en la vida, la biológica es la que nos dan en casa y la oxidativa son la cicatrices que te ayudan a envejecer». Y por último, el *terroir* del Bierzo.

Silvia se define como una soñadora incansable que acerca el mundo del vino a sus comensales. Anima al público a dejarse llevar por la pasión de beber vino, a disfrutar de él sin miedos. «Es importante que la gente se quite complejos y corsés. La paleta es amplísima. Siempre he pensado cuando alguien me dice que no le gusta el vino es porque no ha encontrado el vino que le gusta», sostiene.

Es la sumiller más demandada en catas, guías, jurados y restaurantes de prestigio. Vive a caballo entre Madrid y Valladolid, un día a día que le ha respetado su familia.«Es duro porque te pierdes celebraciones y eventos pero he tenido mucha suerte y he contado con el cariño y la comprensión de mi familia y mis amigos. A la responsable de la bodega del Kabuki le gusta escuchar los gustos del cliente, mirar a los ojos del comensal. «Me fijo en los gustos de su paladar, les doy a probar».

«No entiendo una vida que no sea el vino. Es mi locura». Una locura llamada Silvia Ortuñez que según apunta, no tiene límite ni fin y seguirá dando mucho de qué hablar. Al tiempo.

MEJOR SUMILLER DE ESPAÑA EN LOS PREMIOS VEREMA

A sus 40 años recién cumplidos, Silvia Ortúñez se ha convertido en la mejor sumiller de España en los Premios Verema, compitiendo con grandes 'titanes' como el sumiller de El Bulli, o el de Diverxo. Es nieta de cantinera. Una niña despierta que ha trabajado duro por cumplir sus sueños. Su primer contacto con el vino de manera profesional llegó casi por casualidad hace veinte años gracias a un curso con Miguel Ángel de Benito en el Museo del Vino de Peñafiel. Desde entonces no ha dejado de estudiar, forjándose como una de las sumilleres más reputadas del país. Forma parte panel de expertos del prestigioso panel de cata de la Guía Gourmet.

La olmedana ha estado vinculada a la hostelería desde niña. Es nieta de cantineros. Sus padres le han inculcado el amor por el trabajo y el esfuerzo. / **LA POSADA**

Espacio gastronómico
COCINO DIVINO
Disfruta Cocina Aprende
C/ Capuchinos, 4, Valladolid
Telf. 648540114

TARTA RED VELVET PARA SAN VALENTÍN

Pensando en una elaboración que encajará con el 14 de febrero, el día de San Valentín y de los enamorados, lo primero que me vino a la cabeza fue la tarta "red velvet". Dulzura, color rojo intenso, delicadeza o suavidad parece que combinan a la perfección con un día que sugiere amor, cariño y pasión. Así que vamos con ella

POR **MIGUEL ÁNGEL SANZ**

INGREDIENTES BIZCOCHO

250 g de harina de trigo, **300 g** de azúcar, **1** cucharadita de bicarbonato, **1** cucharadita de impulsor (royal), **1** cucharadita de cacao en polvo, cucharadita de sal, **240 ml** de suero de mantequilla, **2** huevos, **200 ml** de aceite girasol, **1** cucharadita de vinagre, **1** cucharada de esencia de vainilla, **2** cucharadas de colorante rojo

INGREDIENTES GLASEADO O FROSTING

250 g de crema de queso, **120 g** de mantequilla, **200 g** de azúcar glas, **1** cucharadita de esencia de vainilla, frutos rojos para decorar

Red velvet, terciopelo rojo. Un clásico de la repostería. Podemos encontrar la red velvet en formato tarta, magdalena, galleta e incluso como bebida. Si echamos un vistazo a la historia de esta tarta nos encontraremos con todo un serial tipo telenovela, con innumerables historias, transformaciones y campañas de márquetin o promoción que fueron transformando tanto sus ingredientes como su popularidad.

El término "tarta velvet o velvel cake" lo encontramos por primera vez en el siglo XIX, cuando los pasteleros de la época comenzaron a usar cacao en polvo para mejorar la textura de sus bizcochos y conseguir una miga más fina y aterciopelada y crearon los conocidos como "pasteles del diablo o devil´s food cakes". Ya a inicios del XX, descubrieron que el cacao en polvo sin procesar reacciona con la acidez de ingredientes como el suero de leche o el vinagre y reforzaba la intensidad del tono rojizo natural del bizcocho, aunque en esa época esta tarta tenía tonos más parecidos a los caobas.

Un hotel de Nueva York, el Waldorf-Astoria, la lanzó a la fama. Hay mitos que cuentan que, una clienta del hotel, pidió la receta y el hotel se la facilitó, pero le cobró una suma exorbitante por ella. La clienta, como venganza, difundió esta exclusiva receta por el mundo.

La versión actual y tan roja de esta tarta se debe a un tema puramente comercial ya que, durante la Gran Depresión Americana, la empresa de colorantes "Adams Extract" comenzó a promover en anuncios y supermercados su colorante rojo y el extracto de vainilla con una receta de Red Velvet, momento a partir del cual el que el color rojo brillante se convierte en sello distintivo de este pastel. El cine también ayudó a su popularidad gracias a la película "Magnolia"

PARA PREPARAR EL BIZCOCHO

Precalentamos el horno a 180°C. Para todo en general pero mucho más para hacer bizcochos es importante que el horno esté a la temperatura adecuada cuando metemos dentro el producto. Y, para ello, hay que ponerlo a precalentar con tiempo suficiente, unos veinte minutos. Vamos a necesitar dos moldes de tarta o de bizcocho del mismo diámetro. De unos 20 centímetros de diámetro es una buena medida. Engrasamos estos moldes con mantequilla.

En un bol grande colamos o tamizamos la harina con un colador, al igual que el bicarbonato, el polvo de hornear, el cacao y la sal. Tamizamos todo y mezclamos en el mismo bol. En otro bol diferente cascamos y añadimos los huevos y el azúcar y batimos bien. Incorporamos el aceite y la vainilla e integramos bien junto con el huevo y el azúcar. Añadimos ahora el suero de mantequilla y el colorante rojo y mezclamos bien. Si no conseguimos suero de mantequilla podemos sustituirlo de esta forma: mezclamos 240 ml de leche con una cucharada de vinagre o de zumo de limón y lo dejamos reposar quince minutos. Usamos esta mezcla en lugar del suero de mantequilla). Añadimos ahora, poco a poco, en este bol los ingredientes secos del otro y vamos mezclando bien. Incorporamos el vinagre y mezclamos. Repartimos, a partes iguales, esta mezcla en los dos moldes engrasados. Horneamos veinticinco minutos y comprobamos si está bien cuajada. Dejamos enfriar.

PARA PREPARAR EL GLASEADO O FROSTING

Habremos dejado la mantequilla a temperatura ambiente para que se ponga en modo pomada. La batimos junto con el azúcar glas hasta que tengamos una crema Añadimos el queso crema y la vainilla y montamos hasta que esté bien cremoso. Mantenemos en nevera hasta el montaje.

LAS CAPAS DE LA TARTA

Podemos hacer las capas que queramos. Solo tenemos que hacer tantos bizcochos como capas queramos o cortar capa capa por la mitad en dos capas iguales. Colocamos una capa de bizcocho en un plato y cubrimos con una capa de frosting. Ponemos una segunda capa y hacemos lo mismo. Y así las capas que queramos, cubriendo también con el glaseado todo el contorno del bizcocho y la parte superior de la última capa. Decoramos con frutas del bosque o frutos rojos.

CAMPOS DEL RENACIMIENTO

ARTE SACRO EN EL ALMA DE CASTILLA

Cinco templos de Becerril de Campos, Paredes de Nava, Cisneros y Fuentes de Nava guardan un legado de 300 obras renacentistas en un museo único

POR **H. MARTÍN**

Iglesia Museo de Santa María, en Becerril de Campos (Palencia). / **H.M.**

Pocos nombres podrían haber encajado mejor con este proyecto cultural que vio la luz en 2021 para dar a conocer el patrimonio sacro que se conserva en la provincia de Palencia. 'Campos del Renacimiento' muestra el renacer de la Castilla en cuatro pueblos y cinco templos distintos. En total, engloba casi 300 obras del esplendor del arte sacro de los siglos XV y SVI que incluye piezas de de Pedro y Alonso Berruguete, Alejo de Vahía, Juan de Juni y Jorge Manrique. Se trata de una curiosa iniciativa impulsada por la Diputación de Palencia, la Junta de Castilla y León, el Obispado y la Fundación de las Edades del Hombre, para dinamizar turísticamente esta zona y mostrar la belleza que se guarda tras las paredes de sus iglesias.

La profundidad de Tierra de Campos esconde tesoros ocultos que pueden resultar desconocidos para la inmensidad de la población. El Museo Territorial 'Campos del Renacimiento', repartido en las localidades de Becerril de Campos, Paredes de Nava, Fuentes de Nava y Cisneros pretende devolver el esplendor que tuvo. «La Diócesis de Palencia era una de las más ricas de España después de Sevilla, Toledo, Burgos y Santiago de Compostela», señala José María Vicente, director del Museo Territorial 'Campos del Renacimiento'.

A la riqueza patrimonial se suman otros recursos turísticos que convierten al proyecto en una joya única. Entornos naturales como la Laguna de la Nava, donde se pueden encontrar con casi la mitad de las especies de aves existentes a nivel nacional, o el Canal de Castilla, una de las obras de ingeniería hidráulica más importantes de las realizadas entre mediados del siglo XVIII y el primer tercio del XIX, son algunos de los atractivos.

CERCA DE 45.000 VISITAS

Desde que abrió sus puertas más de 40.000 personas han recorrido alguna de las bellas iglesias de este novedoso concepto de museo que pretende impulsar económica y turísticamente un territorio cargado de cultura, de fe, de arte y de historia. La mayoría de los turistas proceden de Castilla y León, Madrid o País Vasco aunque cada vez más empieza a ser conocido entre el público catalán o de comunidades limítrofes como Cantabria. "El perfil de los visitantes es de personas jubiladas o familias de profesiones liberales a los que les gusta el arte y se quedan disfrutando del museo. Habitualmente son gente que tiene formación y que viene con un conocimiento previo», explica.

Becerril de Campos abre la ruta. La localidad palentina llegó a albergar hasta siete iglesias, de las cuales se han conservado cinco, dos están en ruina, pero otras se han mantenido hasta nuestros días. La Iglesia de Santa María sirve de punto de partida al visitante. Esta primera sede, ya convertida en museo en el año 1973, cuenta con tallas de esplendor como Pedro Berruguete y una importante colección de quien fuera vecino de la localidad, Alejo de Vahía. Un personaje enigmático que no firmaba sus trabajos. «Era un personaje del norte de Europa que se formó en la zona del Bajo Rin, pero que llegó a Becerril, se casó aquí y durante varias décadas tuvo un taller de escultura que nutrió a gran parte de la diócesis», señala Vicente.

Nada más entrar en la iglesia sorprende al visitante la techumbre de un juego entrelazado de madera, sin puntas embellecidas por cielos mudéjares y que obligan a erguirse para contemplar su grandiosidad a los miles de viajeros que la visitan. «La Iglesia tiene un magnífico retablo del siglo XVII y algunas obras como este crucificado gótico, una pieza maravillosa de Vahía que trabajó en Becerril, pero también hizo obras para el resto de las localidades y de la zona», relata José María Vicente. Su parte más antigua responde a los siglos XII y XIII y se corresponde con la nave norte. En el siglo XIV se intervino en el ábside del evangelio, mientras que toda la nave central y la cabecera son fruto de ampliaciones llevadas a cabo durante los siglos XV y XVI. Todo el fondo de este alfarje está salpicado de elementos decorativos vegetales y escudos alternados de Castilla y de León, además de enigmáticas caras de hombres y mujeres, seguramente pobladores de la localidad durante aquella época.

El itinerario museístico hace su segunda parada en Fuentes de Nava, localidad que llegó a contar con hasta cinco iglesias. La sede de Campos del Renacimiento se encuentra en la iglesia de Santa María y entre los innumerables tesoros que alberga en este templo, destacan su artesonado mudéjar policromado, magníficamente conservado tras su restauración, o la escultura de la Asunción realizada por Alejo de Vahía.

La última parada nos lleva a contemplar dos iglesias en Cisneros. Destaca aquí, igualmente, la figura del Cardenal Cisneros, quien llegó a gobernar la Corona de Castilla en dos ocasiones y cuyos antepasados provenían de esta villa. La primera visita nos lleva a contemplar la iglesia de San Pedro donde su grandioso retablo mayor, obra de Francisco Giralte, destacado seguidor de Alonso Berruguete embelesa al visitante con una proyección audiovisual que ayuda a comprender la historia de la población, la religiosidad de sus gentes y la vida en esta parroquia a lo largo de los siglos. La segunda sede en Cisneros es la iglesia de San Facundo y San Primitivo, que acoge, junto a la iglesia de Santa María de Fuentes de Nava, el Centro de Interpretación de las Techumbres Mudéjares. La riqueza artística de este tipo de elementos dentro de la provincia de Palencia queda constatada en el amplio número de artesonados mudéjares que se han conservado.

MÁS INFORMACIÓN:
www.camposdelrenacimiento.com

ENTRADAS: Se puede adquirir entrada para el recorrido completo, una sede o dos sedes a elegir. Las visitas se realizarán previa reserva y para un mínimo de 15 personas.

PARA GUSTOS (BURGOS)

CULTO A LA CREATIVIDAD, PARA LLEVAR

La joven cocinera Sara Ordóñez apostó por dar rienda suelta a su talento en plena pandemia. Y ganó. Hoy sueña con ampliar su negocio de catering, pensado para celebrar

POR **LAURA BRIONES**

Estudió Sara Ordóñez casi todo lo que ofrece la Escuela de Hostelería y Turismo de Burgos La Flora para dominar el sector en el que destaca. Sin embargo, la asignatura de lanzarse a emprender en plena pandemia no formaba parte del temario oficial. Eso lo aprendió sobre la marcha. Las ganas por dar rienda suelta a su talento por su cuenta vencieron a la incertidumbre postconfinamiento.

Superó aquel examen con nota. Su paso por Madrid Fusión el año pasado y más recientemente por Fitur, tras recibir el premio al Mejor Proyecto Educativo de Formación Profesional Ciudad de Burgos, lo acreditan y la convierten en un referente (tal como lo subrayó el jurado del mencionado galardón) para el alumnado del centro en el que se forjó como cocinera.

Normal que sonría cuando eleva la verja de su negocio, enclavado en el centro comercial Camino de la Plata. A este espacio de hecho le debe la existencia el catering Para Gustos, pues en él instalaba Ordóñez su sueño tras ganar un concurso de ideas que, como recompensa, otorgaba un local acondicionado para desplegar la iniciativa más interesante. Resultó ser la suya. Su buena mano como repostera, el boca a boca y una intensa difusión en redes sociales, a la que obligan los nuevos tiempos, han contribuido a consolidar aquella apuesta. Tanto, que su impulsora ya sueña con crecer.

Mientras llega ese día, Ordóñez se afana por materializar en la vida de quien reclama su servicio la máxima del chef estadounidense Edwuard Lee que preside su web: «Los postres son como una canción que te hace sentir bien y los mejores incluso te hacen bailar». Y a música suena desde luego su carta, pensada para hacer de cada fiesta «un éxito».

Comenzó por las tartas, que permanecen como bandera. «En los comienzos solo me pedían pequeñas, de seis raciones», rememora. Las restricciones de movimiento y reunión entonces en vigor marcaban las celebraciones, íntimas por ley.

Se levantó la veda y la demanda comenzó a aumentar, los pasteles 'crecían' y la joven burgalesa supo que era el momento de añadir otros sabores a su propuesta: «Sentía que necesitaba algo más y me pregunté, ¿qué necesita una mesa en un evento? Tengo experiencia también en salado porque he trabajado mucho tiempo en cocinas así que no dudé en incorporarlo».

Aparecían en escena, pues, las empanadillas, los sandwiches, las tortillas y las empanadas. También las croquetas de bacalao, jamón o pollo, con las que incluso ha llegado a configurar tartas, quizá la petición más singular que ha recibido.

Completaban estos platos el universo Para Gustos, salpicado de cookies, cupcakes, bizcochos, rocas o pastas de té, en el que, no obstante, la tarta reina, más aún con decoración personalizada. Y es ahí donde la creatividad de Ordóñez (que le ha valido la fama que hace que hoy su agenda luzca abarrotada con diez días de antelación) se despliega. Y sube la exigencia.

«Es muy complejo. Las posibilidades son infinitas y hay que acordar el diseño con el cliente, que muchas veces no sabe lo que quiere o aspira a algo que, de hacerlo, sería carísimo, porque el coste depende de las horas de trabajo que me lleve», comenta, para insistir en la formación continua que esta profesión requiere.

Pese a su dilatada experiencia el miedo aún asoma con cada pedido. Domina ya los básicos como unicornios, Patrulla Canina, princesas o Mickey Mouse, pero el deseo de «hacer bailar» a los protagonistas de la celebración, sea cumpleaños, boda, bautizo, comunión o 'sanqueremos', dispara la tensión cuando el motivo es un concepto abstracto o se demanda una recreación exacta de un objeto. Cada trabajo es, pues, una pequeña obra de arte para llevar, a la que la repostera se entrega durante horas.

Y de fondo, el sabor. Los niños se pirran por los tradicionales chocolate, nata o fresa, y los más talluditos invierten en la nata y la crema como valor seguro. «El queso también se pide mucho, por ejemplo con frutos rojos», uno de los tantos 'toppings' posibles. Los más atrevidos se lanzan a la fruta de la pasión, con un «toque acidillo» que combina a la perfección con el dulzor del resto de ingredientes. «Esto es para gustos», apunta divertida la repostera, en referencia al espíritu que, más allá de dar nombre, impregna su propuesta.

Sara Ordóñez posa sonriente en el mostrador de su negocio con unos 'cupcakes' recién hechos y una tarta de muestra. / **SANTI OTERO**

DIRECCIÓN: Centro Comercial Camino de la Plata. Avenida Castilla y León, 22. Burgos.

WEB: www.paragustos.es

TELÉFONO: 662 16 19 60

CORREO ELECTRÓNICO: info@paragustos.es

CIERRE: Domingo, sábado por la tarde y lunes por la mañana.

ENCARGOS: Presencial, telefónicos, vía correo electrónico o por redes sociales, con diez días de antelación.

OTROS SERVICIOS: Además de su extensa carta de tartas y productos salados para eventos, Sara Ordóñez organiza cumpleaños infantiles, talleres y cursos formativos de pastelería tradicional, decoración de galletas o de cupcakes.

Carlos Moro, en los viñedos de Viña Caeira, su proyecto en Rías Baixas. En la imagen pequeña, el emparrado en granito tan característico de esta zona. /

JPA

JAVIER PÉREZ ANDRÉS

CASAR DE VIDE, BODEGAS SANCLODIO Y VIÑA CAEIRA

EL TRIPLETE GALLEGO DE CARLOS MORO

Si hay algo que ha caracterizado al sector del vino en Castilla y León ha sido la permanente llegada de inversiones y de grupos de vino en busca de un suelo, una variedad y una denominación de origen solvente. En esta región en los últimos 20 años solo en Rueda y en Ribera del Duero han entrado, y aún permanecen, medio centenar de iniciativas. Podríamos asegurar que las inversiones más sólidas vienen de la mano de bodegas familiares y firmas centenarias con una proyección importante en los mercados de los vinos de calidad. Y aquí es donde entra Carlos Moro. Entre los bodegueros que han traspasado las fronteras regionales en busca de castas y viñas en otras zonas de España. El ribereño, por el momento, ha hecho triplete con tres bodegas. Dos de ellas, en la legendaria DO Ribeiro, origen de los vinos gallegos, y otra, en DO Rías Baixas, la prestigiosa cuna del albariño.

Poco se imaginó el cineasta José Luis Cuerda que algún día su salón, su viña y su casona pasarían a formar parte del triplete gallego del bodeguero vallisoletano Carlos Moro. Hoy, SanClodio tiene una nueva andadura sin salirse de las pequeñas terrazas del Valle del Avia. Ahí están las claves o las llaves de la personalidad sensorial del Ribeiro gallego. Treixadura, a la cabeza. Godello, loureira y caíño blanco, entre otras. En Castrelo de Miño, Moro en 2017 inició la elaboración en la bodega Casar de Vide. De nuevo, una bodega tradicional que participó en los primeros años del cambio enológico de los vinos gallegos reflotó gracias a la inyección de Carlos, que ha renovado lagar, viñedo y criterios enológicos, pero siempre basándose en el suelo y la casta. En busca de la frescura de los blancos, entre los que domina la variedad treixadura. En este caso, Emilio Vidal y su hija María permanecen dentro de los equipos técnicos de la bodega adaptándose a la nueva etapa. La bodega Viña Caeira cierra el triunvirato de Carlos Moro en Galicia. Se encuentra en Salvaterra do Miño, concejo histórico en Rías Baixas. La sensibilidad del bodeguero vallisoletano ha llegado a salvar los emparrados tradicionales y esa estampa única de la geometría del granito en la conducción de la vid. Es la tierra del albariño. Viña Caeira se somete en estos tiempos al nuevo armazón sensorial, que no pierde los toques tropicales, la acidez refrescante, el caudal aromático ni esa impronta varietal de la blanca reina en el noroeste español: la albariño.

Carlos, como era de esperar, ha planificado muy bien su entrada en Galicia. En primer lugar, las inversiones realizadas se han hecho consolidando lagares, fincas, viñas y marcas ya históricas y con presencia en los mercados del vino de las dos últimas décadas. Otro acierto ha sido renovar las naves de elaboración, actualizando los medios técnicos y respetando siempre la historia de cada casa. En cuanto a los viñedos de las tres bodegas, existe una apuesta clara por la treixadura y la albariño. Siempre hablando de pequeñas parcelas y, en algunos casos, marcos de plantación del pasado y un interesante ejemplo de la arquitectura popular del vino, como son las conducciones de los emparrados sobre pilastras de granito.

Las marcas Viña Caeira, Casar de Vide y SanClodio ya tienen su hueco en el mercado y, sin haber perdido ni renunciado a su historia propia, en este periodo los vinos de las tres bodegas llevan el sello del nuevo enfoque enológico y vitícola de Carlos Moro.

No han pasado ni cinco años desde que el bodeguero hiciese esta apuesta por el vino en Galicia, que pudiera verse incrementada en un futuro próximo. Por ahora, este triplete viene a sumarse al impresionante arco varietal de las nueve bodegas que forman parte de Bodegas Familiares Matarromera.

Miguel Ángel, María Teresa y Pablo, en el interior de Miku, con una pieza y un plato de cecina. /

MIKU

ANCAS, COCIDO Y CECINA EN ASTORGA

No deja de ser una suerte que en el centro neurálgico de la bimilenaria Astorga, al lado de un plato de cecina o un cocido maragato, puedas saborear unas ancas de rana con la salsa a la bañezana. Y es que María Teresa Alonso se puso al frente de la cocina del Miku cuando su marido, Miguel Ángel Sobrino, decidió abrir un restaurante en su tierra. A diario en el comedor conviven distintos perfiles de comensales: turistas, forasteros, comarcanos, peregrinos y parroquianos. A pesar de ser un establecimiento nuevo, conserva ese aire de casa de comidas de las de toda la vida. Me refiero al clima, pues la decoración y la distribución del restaurante son totalmente modernas.

Miguel Ángel Sobrino se pasó la niñez en el Hotel Moderno que dirigía Pilar, su madre. Eso es historia que a finales de los 70 se esfumó. Pero no lo hizo el oficio, porque le tocó salir fuera, trabajar en la costa y en otros restaurantes, hasta que en 2017 encontró su "sitio", literalmente, en el callejero de Astorga. En la calle Los Sitios, en el entorno de la catedral, el Palacio de Gaudí y acompañado por el paso permanente de peregrinos, abrió las puertas del Miku. Un pequeño restaurante de corte familiar que trabaja el menú diario –en torno a 16 euros- y con platos y raciones en una carta que no pasa de 30 euros cubierto.

El cocido maragato no puede faltar "por razones obvias", dice Miguel Ángel y asiente Pablo, su hijo. Es un acierto seguro. Aunque las ancas de rana también llaman la atención entre otras raciones como el pulpo a la gallega, la lengua guisada, las emergentes croquetas de distintos tipos y, dentro de los embutidos, la cecina de León, haciendo especial hincapié en la que está amparada por la IGP. Miguel Ángel no olvida que su clientela es variopinta, de ahí que en la carta también haya hueco para bocadillos, sándwiches y tostas. Entre las carnes, solomillo de cerdo, pechuga a la plancha o rebozada, escalopines y albóndigas.

Miku no es ni alta cocina ni baja. Miku es una infraestructura hostelera familiar necesaria, que defiende una comanda para todos los públicos.

PRECIO MEDIO: Menú 16 € / Carta 30 €,

REVUELTO DE POLIFENOLES

MANTECADAS

POR **JAVIER PÉREZ**

Solamente las de Astorga vienen en el Real Diccionario de la Lengua Española. Y no se trata de un topónimo que acompaña a un producto. Es algo más, como si dos siglos después se mantuviera viva la llama de una iniciativa pastelera que, partiendo de los obradores y de la industria del chocolate, ha sido capaz de mantenerse con el mismo doblez en la cajilla, con los mismos ingredientes (harina, azúcar, huevo y mantequilla) y con la misma textura esponjosa en la boca. Gracias a una figura de calidad que protege y ampara a la Mantecada de Astorga, este dulce sigue siendo hoy un buen reclamo, una compra obligada y una referencia cultural de la ciudad. Esto es algo a lo que debiera de darse más importancia de la que tiene. El hecho de que las empresas acogidas a la IGP Mantecadas de Astorga continúen elaborándolas en este entorno geográfico ya es un valor importante. ¿Os imagináis si al llegar a Astorga el comentario sobre la mantecada fuese "qué pena que ya no se hagan mantecadas como las de antes"? Pues no hay problema. Porque sí se hacen. Y como las de antes. Y, además, la ciudad recuerda a un personaje femenino que nace con las célebres Mantecadas de Astorga hace más de un siglo. Se trata de las cajilleras, que aún hoy continúan con esa habilidad en sus manos para doblar las esquinas del envoltorio de papel que las caracteriza. Personalmente recuerdo con muchísimo cariño los inicios de la IGP y aquellas cajas de metal que eran verdaderos cuadros costumbristas y artísticos en las que se vendían las míticas Mantecadas de Astorga. Por cierto, a mí me encanta que en los restaurantes, a la hora del postre, me ofrezcan una. Ya saben lo de apretar con el pulgar y rellenar el hueco con algún vino dulce.

LA CATA

Dominio de Calogía
by José Manuel Pérez Ovejas
Tinto, 2022

BODEGA: Dominio de Calogía (Roa de Duero, Burgos).
ZONA: DO Ribera del Duero.
PVP: 78 €

Calogía se ajusta al topónimo. José Manuel se encarga de exprimir esas tempranillos en el terroir de Roa con la Cuesta Manvirgo de escolta en el paisaje. En la copa, un Ribera de perfil atlántico, como dice su enólogo, pero que logra los parámetros ribereños obligados. Concentración sin exceso, una nariz potente donde el fruto puede todavía al roble francés. Tres años después, augura larga vida.

Pago de los Capellanes
Parcela El Picón
Tinto, 2020

BODEGA: Pago de Los Capellanes (Pedrosa de Duero, Burgos).
ZONA: DO Ribera del Duero.
PVP: 186 €

Conocí aquellos primeros Picones con los que Paco demostraba el potencial de sus vinos top. Hoy, Estefanía defiende la parcela y el vino como un gran símbolo. Mucha barrica gala. El resto, lo pone la tempranillo en mayor medida. No hay duda de que es un Ribera excepcional y de que nace de una parcela histórica en la DO. Tiene vida por delante y curva para rato. Bien por ese merecido Verema.

Raza
Tinto, 2021

BODEGA: Bodegas Rodero (Pedrosa de Duero, Burgos).
ZONA: DO Ribera del Duero.
PVP: 36 €

Lo firma Beatriz Rodero. Hoy, la enóloga y hace un tiempo, aquella niña que junto a su hermana correteaba por la primera bodega de Carmelo. Tiene la fuerza expresiva de las viñas en vaso y en espaldera, de suelos arcillosos y ese músculo de tempranillo con el acento de la cabernet. En nariz, mora y matices especiados sutiles. Tanino rico. Nada que objetar ante la "raza" de este Ribera de las Rodero. Chapeau.

Antonio Nieto, enólogo de esta bodega que fue adquirida en 2019 por la familia Martín Rodríguez . / **LA POSADA**

FINCA RODMA (DO RIBERA DEL DUERO)

TRADICIÓN Y VANGUARDIA EN UN VINO

Esta bodega emplazada en la 'Milla de Oro' de la Ribera del Duero elabora vinos expresivos con uva 100% tempranillo

POR **H. MARTÍN**

ENLACE AL CANAL
x.com/byneontelegram
Ó escanea el código QR:

En Finca Rodma, la elaboración de sus vinos sigue un enfoque artesanal apoyado por avances tecnológicos que aseguran un proceso respetuoso y eficiente. La bodega emplea la ley de la gravedad para trasladar la fruta y el mosto desde su recepción hasta la fermentación, lo que minimiza el uso de bombas y preserva las propiedades de la uva. Esta fusión entre la tradición vitivinícola y la vanguardia da lugar a vinos naturales, con una personalidad única y calidad excepcional. Situada en Quintanilla de Arriba (Valladolid), en plena 'milla de oro' de la Ribera del Duero, la bodega fue adquirida en 2019 por la familia Martín Rodríguez. Con más de 40 años de experiencia en el sector agroalimentario de Castilla y León, la empresa familiar decidió diversificar su catálogo y adentrarse en el mundo del vino.

Desde entonces ha llevado a cabo una serie de mejoras en la bodega para modernizarla y hacerla más sostenible. Cuenta con un sistema de paneles solares que cubre casi la mitad de su consumo energético, además de con tecnologías avanzadas para el tratamiento y depuración de aguas. Inspirada en el modelo de *chateau* francés, Finca Rodma mantiene una estrecha conexión con su entorno. El microclima de la zona, marcado por el río Duero y el carácter del suelo, son determinantes en la calidad de la uva.

El moderno edificio de la bodega se integra perfectamente con el entorno, rodeado de viñedo propio de 14 hectáreas de uva tempranillo caracterizadas por la diversidad de tipos de suelo y altitudes. Su enólogo, Antonio Nieto, trabaja con la premisa de priorizar calidad frente a la cantidad. El punto de partida es una elaboración artesanal reduciendo la utilización de elementos mecánicos tradicionales. El resultado son vinos más naturales, en los que se pueden apreciar mejor sus cualidades y con un carácter y personalidad propia.

FINCA RODMA SELECCIÓN 2022

Su *portfolio* abarca tes referencias: Finca Rodma Selección que acaba de lanzar al mercado su añada 2022. Elaborado 100% con uva tempranillo y criado 12 meses en barricas de roble francés (60%) y americano (40%) logrando un equilibrio perfecto entre la frescura de la fruta y las sutilezas aportadas por la madera; se trata de un vino con gran concentración y estructura. Con esta cuarta añada, Finca Rodma Selección 2022 se reafirma como un referente de estilo y carácter dentro de Ribera del Duero. Antonio Nieto reconoce que «nos ha sorprendido gratamente el gran desarrollo que ha tenido el vino durante su descanso en botella. En ese periodo de tiempo, ha evolucionado de manera sobresaliente, logrando una gran armonía sin perder la intensidad que caracteriza a esta añada».

La bodega cuenta con viñedo propio de 14 hectáreas que rodea las modernas instalaciones que se integran en el entorno. Ofrece experiencias enoturísticas a la carta

Las otras dos etiquetas son Finca Rodma Avizor (15 meses de crianza) y su exclusivo Gran Rodma (20 meses en barrica).

Una fusión perfecta entre arquitectura y naturaleza que respeta al máximo los valores del paisaje mientras facilita un control óptimo del proceso de elaboración de los vinos.

EDITORIAL CASTELLANA DE IMPRESIONES S.L. / **EDITORA:** ADRIANA ULIBARRI **DIRECTOR GENERAL EDITORIAL:** PABLO R. LAGO **GERENTE:** JOSÉ ANTONIO ARIAS **SUBDIRECTOR:** FELIPE RAMOS

E-MAIL: laposada@dv-elmundo.es **TELÉFONO:** 983 421 700 **DIRECCIÓN:** MANUEL CANESI ACEVEDO, 1. 47016 VALLADOLID